

उर्लाबारी नगरपालिका

“स्वच्छ, समृद्ध र समतामूलक उर्लाबारी”



उर्लाबारी नगरपालिका

नगर कार्यपालिकाको कार्यालय

कोशी प्रदेश

उर्लाबारी, मोरङ, नेपाल



उर्लाबारी नगर विकास योजना आ.व. २०८०/०८१ को नीति, कार्यक्रम तथा बजेट



नगर सभाको दशौं अधिवेशनबाट पारित:

मिति: २०८०/०३/११ गते

नगर सभाको दशौं अधिवेशनबाट पारित आ.व. २०८०/०८१ को

नीति, कार्यक्रम तथा बजेट

वार्षिक नगर विकास योजना, आ.व. २०८०/०८१
प्रतिलिपि अधिकार © उर्लाबारी नगरपालिका, नगरकार्यपालिकाको कार्यालय

पुकाशक:

उर्लाबारी नगरपालिका
नगर कार्यपालिकाको कार्यालय
उर्लाबारी, मोरङ ।
टेलिफोन नं.: ०२१-५४१५१८, ५४१६९८
दमकल : ०२१-५४००००, ९८५२०४२४५९
एम्बुलेन्स : ९८५२०८०८२०
सवबाहन : ९८५२०४२४६०
आपतकालिन कार्यसञ्चालन केन्द्र : ९८५२०४२४६०
www.urlabarimun.gov.np

मेरो भनाई

नेपालको प्रजातान्त्रिक आन्दोलनको सात दशकभन्दा लामो ऐतिहासिक योगदानपश्चात् देशले उच्चतम प्रजातान्त्रिक प्रणालीयुक्त संघीय शासन प्रणाली अवलम्बन गर्न पुगेको छ । नेपालको संविधानको कार्यान्वयन पश्चात नेपाल परम्परागत एकात्मक राज्य प्रणालीको स्वरूपबाट परिमार्जित हुँदै संघीय लोकतान्त्रिक राज्यमा रुपान्तरित भएको छ । संघीयता कार्यान्वयन पश्चात हाम्रो देशमा तीन तहका सरकारहरू कृयाशील रहेका छन् । हाम्रो संविधानले राजनैतिक, वित्तीय र प्रशासनिक अधिकार सहितको स्थानीय सरकारको व्यवस्था गरेको छ । यो सरकार संघीय संरचनाको सबैभन्दा बलियो आधार स्तम्भको रुपमा रहेको छ ।



हामीसँग भएको सिमित स्रोत साधनबाट निर्मित सानो आकारको बजेटले समग्र उर्लाबारीबासीको असिमित ईच्छा, आकांक्षा र भावनालाई पूर्णरूपमा सम्बोधन गर्नुपर्ने निकै जटिल परिस्थितिमा हामी छौं । जे-जति हामीसँग बजेटको सार्मथ्यता थियो, त्यसलाई अधिकतम उपयोग र प्रयोग गरी उर्लाबारीमा रहनुभएका विभिन्न क्षेत्रसँग सम्बन्धित सरोकारवालाहरू सहित यहाँहरूसँग व्यापक छलफल र बहसबाट निर्माण गरिएको चालु आर्थिक वर्षको बजेटले केही आशलाग्दा किरणहरू तपाइहरूमाभ्र छर्न सफल भएका छौं भन्ने हामीले विश्वास लिएका छौं ।

परिवर्तनका सम्बाहक सूचकहरूले हामीलाई केही अगाडि बढ्नसक्ने आधार स्तम्भहरू तयार गरेका छन् । यहाँहरूसँग विनम्रताका साथ अनुरोध गर्न चाहन्छौं, हामी कार्यसम्पादन सेवा प्रवाहमा मोरङ जिल्लामा अग्रस्थानमा पर्न सफल भएका छौं । भूकम्प र त्यसपश्चात् विश्वव्यापी कोरोना महामारीले थलिएको हालको गिर्दो अर्थतन्त्रमा संघीय सरकार र प्रदेश सरकारको बजेटको आकार घटिरहँदा साथै सरकारलाई दिने अनुदान समेत कटौती भइरहँदा हाम्रो उर्लाबारीको हकमा १ अर्ब ३० करोड ४० लाखको बजेट यहाहरूमाँभ्र प्रस्तुत गर्ने अवसर पाउदा हामीले गर्व महशुस गरेका छौं ।

स्थानीय सरकार जनताको सन्निहित सरकार भएकाले यसको लक्ष्य, गन्तव्य तथा उद्देश्यहरू पनि नागरिकको जनजिवन र जन जिविकासँग प्रत्यक्ष जोडिएका हुन्छन् । नगरपालिकाको समग्र सेवा प्रवाहलाई अझ प्रभावकारी, पारदर्शी, गुणस्तरीय र जवाफदेही बनाउँदै सुशासनयुक्त विकास प्रशासन मार्फत् समुन्नति हासिल गर्नु हामी सबैको साझा संकल्प रहेको छ । यो चुनौति र अवसरलाई गम्भिरतापूर्वक लिदै चालु आर्थिक वर्षको बजेट हामीले निर्वाचनमा जनतासँग गरेका प्रतिबद्धता पूरा गर्ने र हाम्रो नगर आफै बनाउँछौं भन्ने अभियानमा आम

नगरबासीको साथ, सर्म्थन, एकता र सहयोग कायम गरिराख्ने महत्वपूर्ण औजारका रूपमा विशेष सचेत एवं सतर्क रहेका छौं ।

यस नगरको सुख, शान्ति, गौरव र समुन्नति हासिल गर्नका लागि हाम्रा प्रयास, प्राथमिकता र प्रतिबद्धताहरू के-कस्ता नीति तथा कार्यक्रममार्फत् निर्देशित रहने छन् भन्ने कुरा हामीले दशौं नगरसभाबाट स्वीकृत गरी कार्यक्रम तथा बजेट तर्जुमाका आधार प्राथमिकताहरूलाई अनुमोदन गरी आज सार्वजनिकीकरण गरेका छौं । नीति तथा कार्यक्रममा अवलम्बन गर्ने भनिएका हाम्रा विकास प्रयासलाई हासिल गर्ने प्रमुख औजारका रूपमा रहने कार्यक्रम योजनागत बजेटलाई सहि गन्तव्यतर्फ दिशानिर्देश गर्नुलाई हामीले गहन जिम्मेवारी सम्भकेका छौं ।

यस कार्यमा दिनरात मेहनत गर्नुहुने जनप्रतिनिधिज्यूहरू, कर्मचारी साथीहरूलाई विशेष धन्यवाद व्यक्त गर्न चाहन्छु साथै यस कार्यमा जोडिनुभएका दलका प्रतिनिधिज्यूहरू, यस क्षेत्रबाट निर्वाचित हुनुभएका माननीयज्यूहरूमा पनि विशेष धन्यवाद व्यक्त गर्न चाहन्छौं । साथै हामीले यस क्षेत्रबाट संघीय प्रतिनिधिसभा सदस्यमा निर्वाचित माननीय श्री डिगबहादुर लिम्बूज्यूलाई युवा खेलकुद तथा शिक्षा मन्त्रीको रूपमा पाउँदा गर्विलो महशुस गरेका छौं ।

आवधिक योजना, मध्यमकालीन खर्च संरचनासँग वार्षिक योजना बजेटका नीति तथा कार्यक्रमहरू मिलाएर जानुपर्ने भएकोले आगामी ३ वर्ष सहितको अनुमानित बजेट प्रस्तुत गर्ने कार्यको शुभारम्भ गरेका छौं ।

नेपाल सरकारले तय गरेका दिगो विकासका लक्ष्यलाई स्थानीयकरण गर्दै आम उर्लाबारीबासीका आधारभूत आवश्यकता पूर्ण गर्ने लक्ष्य राखी स्वच्छ, समृद्ध र समतामूलक उर्लाबारी निर्माणमा सबै क्षेत्रका प्रभुद्ध वर्गका आम नागरिकहरूको साथ र सहयोगको अपेक्षा राख्दै हामीले बजेट निर्माण गरेका छौं ।

हाम्रा बजेटका मुख्य लक्ष्य, उद्देश्य र प्राथमिकतामा आर्थिक विकास र गरिबी न्युनीकरणमा योगदान पुऱ्याउने, राजश्व परिचालनमा योगदान पुऱ्याउने, सेवा प्रवाह, संस्थागत विकास र सुशासनको प्रभावकारीता अभिवृद्धि गर्ने, जनसहभागिता जनश्रमदानमार्फत् स्थानीय स्रोत साधनको अधिकतम् उपयोग र परिचालन गर्ने, लैङ्गिक समानता र सामाजिक समावेशीकरण अभिवृद्धि गर्ने, जलवायु परिवर्तन अनुकूल र न्युनीकरण, वातावरण संरक्षण, विपद् व्यवस्थापनको माध्यमबाट दिगो विकासमा योगदान पुऱ्याउने, उर्लाबारी नगरक्षेत्रमा रहेका धार्मिक तथा सांस्कृतिक सम्पदाहरूको संरक्षण र संबर्द्धन गर्ने, न्यायिक समितिलाई कानुन शाखा निर्माण गरी थप प्रभावकारी बनाउने जस्ता रहेका छन् ।

(गंगाप्रसाद खरेल)
नगर प्रमुख

दुई शब्द



संघीयता कार्यान्वयन पश्चात दोस्रो कार्यकाल अर्न्तगत हामी निर्वाचित भएर आएको दोस्रो बर्ष आर्थिक बर्ष २०८०।०८१ को उर्लाबारी नगरपालिकाको नीति, कार्यक्रम तथा बजेट प्रस्तुत गर्ने अवसर प्राप्त गर्दा हामीले गौरवान्वित महसुस गरेका छौ ।

नेपालको संविधानले हामीलाई सुम्पिएका दायित्वहरु तथा अधिकारहरुको परिधिभित्र रहि दशौँ नगरसभाद्वारा सर्वसम्मत ढंगले अनुमोदन तथा स्वीकृत गरी उर्लाबारी नगरपालिकाको समृद्धि र विकासको लागि स्वच्छ, समृद्ध र समतामूलक उर्लाबारी निर्माण गर्न आबधिक योजना, मध्यमकालीन खर्च संरचनासँग तालमेल हुने गरी गाँउ, बस्ति, टोल हुँदै वडाबाट प्राथमिकीकरण गरी प्राप्त भएका कार्यक्रम तथा योजनाहरुलाई आर्थिक वर्ष ०८०।०८१ को रातो किताबलाई योजना बैकको रुपमा प्रकाशित गरी सार्वजनिकीकरण गर्ने अभियानमा आफ्ना केही कुरा राख्न पाउदा हर्षित अनुभव गरेकी छु ।

नीति तथा कार्यक्रम र बजेट तर्जुमामा जोडिनु हुने जनप्रतिनिधि ज्यूहरु, कर्मचारी साथीहरु, विभिन्न दलका प्रमुख तथा प्रतिनिधिज्यूहरु, बिषयगत समितिका संयोजक तथा सदस्यज्यूहरु, बिषयगत बिज्ञताका आधारमा बजेट निर्माणका क्रममा छलफलमा सहभागी हुनुभएका आम महानुभावहरु, स्वदेश तथा विदेशबाट सामाजिक संजाल मार्फत उर्लाबारीको समृद्धि र विकासमा चासो व्यक्त गरी सुभाब दिनुभएका मान्यजनहरु, उद्यमी, व्यवसायी, व्यापारी, समाजसेवी नागरीक समाजका अगुवाहरु, पत्रकार मित्रहरु लगायत आम उर्लाबारीबासीहरु सबैलाई धन्यवाद व्यक्त गर्दछु ।

अन्त्यमा हामीले अघि सारेका बजेटका प्राथमिकता प्राप्त कार्यक्रम कार्यान्वयनमा सहयोग पुर्याउन संघीय सरकार, प्रदेश सरकार, राजनीतिक दल, सम्पूर्ण बुद्धिजीवी एवम् प्रबुद्धवर्गहरु, आम नगरबासी मतदाता, निजि क्षेत्र, अन्तर्राष्ट्रीय दातृ संस्था, सरकारी तथा गैह्रसरकारी संघ संस्थाहरु, आम नागरीक समाज लगायत सम्पूर्ण उर्लाबारीबासीहरुबाट सकारात्मक तथा रचनात्मक सहयोग र सहकार्यको अपेक्षा गरेकी छु ।

(मीनाकुमारी खतिवडा पौडेल)
उप-प्रमुख

भूमिका

दिगो विकासको लक्ष्यहरूलाई स्थानीयकरण गर्दै लैगिक उत्तरदायी बजेटको विकास तथा कार्यान्वयन गरी आशातीत उपलब्धी हासिल गर्ने र “स्वच्छ, समृद्ध र समतामूलक” उर्लाबारीको मूल ध्येयलाई मार्गदर्शनको रूपमा लिइ वार्षिक रूपमा बजेट तथा कार्यक्रम प्रस्तुत गर्ने क्रममा यस आ.व. २०८०/०८१ को नीति तथा कार्यक्रम र वार्षिक बजेट सहितको यो पुस्तक प्रकाशन गरिएको छ ।



राजस्व परामर्श समितिले उर्लाबारी उद्योग बाणिज्य संघ तथा अन्य राजस्वसँग सम्बन्धित पक्षहरूसँग संवाद गरी नगरपालिकाद्वारा तयार गरिएको राजस्व सुधार कार्ययोजनालाई हृदङ्गम गर्दै वडास्तरमा समेत सरोकारवालाहरूसँग छलफल गरी आर्थिक ऐनलाई अन्तिम स्वरूप दिइएको थियो । श्रोत अनुमान तथा बजेट सीमा निर्धारण समितिबाट प्राप्त बजेटको मार्गनिर्देशनलाई विभिन्न शाखा तथा वडाहरूबाट अनुशरण गर्ने क्रममा उर्लाबारी नगरपालिकाको आवधिक योजना र मध्यकालिन खर्च संरचनाको समेतको परिधिमा रहेर स्थानीय आवश्यकतालाई मुखरित गर्ने कार्यको व्यवस्थित सुरुवात गरिएको थियो । जसका लागि वडास्तरबाट दिगो प्रतिफल दिने, जनसहभागिता जुट्ने र रोजगारीको अवसरहरूको सिर्जना गर्दै आर्थिक श्रीवृद्धिमा योगदान पुर्याउने खालका योजनाको छनौटको लागि सहजीकरण भएको थियो । गत आ.व. मा तयार गरिएको उर्लाबारी नगरपालिकाको त्रिवर्षीय रणनीतिक योजना र जनप्रतिनिधीबिच सघन छलफल गरी माटो सुहाउँदो नीति तथा कार्यक्रम तयार गरिएको थियो । यसरी स्थानीय सरकार संचालन ऐन २०७४, स्थानीय तहको योजना तर्जुमा दिग्दर्शन, २०७८ लगायतका योजना तर्जुमा तथा स्थानीय तहको बजेट निर्माणका विविध औजारहरूको आधारमा तयार गरिएको वार्षिक नीति तथा कार्यक्रम, आर्थिक ऐन, विनियोजन ऐन लगायतका विषयवस्तुहरू नगरसभाबाट पारित भएसँगै यो पुस्तक प्रकाशनको सिलसिला सुरु भएको हो ।

कार्यसम्पादनका हिसाबले यस क्षेत्रको अग्रणी नगरपालिका बनाउनको लागि योजनाको समयमै संझौता तथा कार्यान्वयन, अनुगमन र मूल्यांकन, सार्वजनिक सुनुवाई र सर्वपक्षीय समीक्षा जस्ता कसीको आधारमा बजेट कार्यान्वयनलाई प्रभावकारी बनाउने र जनप्रतिनिधीहरूको सोचलाई मुर्तता प्रदान गर्ने प्रयासमा समग्र कर्मचारी प्रशासन दत्तचित्त भएर लाग्ने प्रण व्यक्त गर्दछु । जसका लागि सूचना प्रविधिको अधिकतम प्रयोग र आन्तरिक नियन्त्रण प्रणालीको परिपालना गरी प्रशासन संयन्त्रलाई सेवाप्रदायक संयन्त्र तथा सहजकर्ताका रूपमा रूपान्तरण गरी सेवा प्रवाहलाई छिटो, गुणस्तरीय, पहुँचयोग्य, जनसहभागितामूलक तथा निष्पक्ष बनाई जनसन्तुष्टि प्रदान गर्ने कार्यमा अधिकतम प्रयत्न गरिनेछ ।

अन्त्यमा, यो पुस्तक तयार पार्न सहयोग गर्नुहुने आदरणीय नगर प्रमुखज्यू, उपप्रमुखज्यू, कार्यपालिका सदस्यज्यूहरू तथा नगर सभासदज्यूहरू, कर्मचारी साथीहरू लगायत अन्य सबैमा हार्दिक धन्यवाद व्यक्त गर्दछु ।

(अर्जुन निरौला)
प्रमुख प्रशासकीय अधिकृत

उर्लाबारी नगरपालिकाका निर्वाचित पदाधिकारीहरू:



गंगा प्रसाद खरेल
प्रमुख
५८५१०५२३२८



मिना कुमारी खतिवडा
उप-प्रमुख
५८४२२५०६८५



टिका मुजेल
सदस्य
वडा नं. १
५८१५३८५४५०



सन्तकुमारी विश्वकर्मा
सदस्य/कार्यपालिका सदस्य
वडा नं. १
५८२४३७२८२७



तिलक कुमार पाण्डे
अध्यक्ष
वडा नं. १
५८१६३५०७६५



गणेशकुमार मार्नी
सदस्य
वडा नं. १
५८१७३६५६२२



गौरीशंकर दाहाल
सदस्य
वडा नं. १
५८१३६७४७१३



सिता बुढाथोकी
सदस्य/कार्यपालिका सदस्य
वडा नं. २
५८४२२०१६४५



हेमकुमारी नेपाली
सदस्य
वडा नं. २
५८१५०००५३२



कुमार कंडेल
अध्यक्ष
वडा नं. २
५८५२०४४८३१



नरबहादुर घिमाल
सदस्य
वडा नं. २
५८१८१३५३८४



रुद्रबहादुर घिमाल
सदस्य
वडा नं. २
५८१९३८०२४६



ज्योति घिमाल
सदस्य
वडा नं. ३
५८१०५५६३५०



कृष्णकुमारी विश्वकर्मा
सदस्य
वडा नं. ३
५८१५३३६३०३



मिष्मराज बुढाथोकी
अध्यक्ष एवं कार्यपालिका प्रवक्ता
वडा नं. ३
५८४२१३५२२२



मिश्रप्रसाद टकाल
सदस्य
वडा नं. ३
५८५२०२३६२५



कृष्णकुमार थापा
सदस्य
वडा नं. ३
५८५२६७६६७३

उर्लाबारी नगरपालिकाका निर्वाचित पदाधिकारीहरूः



कृष्णामाया कंडरिया
सदस्य/कार्यपालिका सदस्य
वडा नं. ४
५८४२०२४२५१



अमृता नेपाली
सदस्य
वडा नं. ४
५८१०५५७८२५



कल्याणकुमार राई
अध्यक्ष
वडा नं. ४
५८५२०२५२३७



सुरेन्द्र न्यौपाने
सदस्य
वडा नं. ४
५८४२३४८८५८



शेखरनाथ दाहाल
सदस्य
वडा नं. ४
५८५२०४२२०७



देवीकला राई
सदस्य
वडा नं. ५
५८४२३७५५६५



रामकुमारी वि.क.
सदस्य
वडा नं. ५
५८०४०५५३२३



रविन लामा
अध्यक्ष
वडा नं. ५
५८००५१३२६१



सुरेश आचार्य
सदस्य
वडा नं. ५
५८०७३०७५३०



विनोद घिमाल
सदस्य
वडा नं. ५
५८२५३७२२५८



दुर्गावती लिम्बू
सदस्य
वडा नं. ६
५८४२०७५३५४



पवित्रा विश्वकर्मा
सदस्य
वडा नं. ६
५८२५३२४३६५



चिन्तामणी पौड्याल
अध्यक्ष
वडा नं. ६
५८४२०३४०२२



मानबहादुर घिमाल
सदस्य
वडा नं. ६
५८०४०१०५४०



बमबहादुर श्रेष्ठ
सदस्य
वडा नं. ६
५८४२११६८०३



मनमाया तामाङ
सदस्य/कार्यपालिका सदस्य
वडा नं. ७
५८४२०६५०१७



मञ्जु परियार
सदस्य
वडा नं. ७
५८०५३४३०५२



उर्मिला थापा
अध्यक्ष
वडा नं. ७



सुमन कार्की
सदस्य
वडा नं. ७
५८१४३७०५५२



सन्तोष निरौला
सदस्य
वडा नं. ७
५८४१८१८३५७

उर्लाबारी नगरपालिकाका निर्वाचित पदाधिकारीहरू:



चन्द्रा डाँगी
सदस्य
वडा नं. ८
५८०४०५८८४७



कल्पना कामी रोक्का
सदस्य/कार्यपालिका सदस्य
वडा नं. ८
५८०४३६५४५३



कुलबहादुर कार्की
अध्यक्ष
वडा नं. ८
५८४२९८८२७७



डम्बर बराल
सदस्य
वडा नं. ८
५८४२९८८३५७



रुद्रप्रसाद लामिछाने
सदस्य
वडा नं. ८
५८४२९७५६०५



विमला लिम्बू
सदस्य
वडा नं. ९
५८०९४४३३८८



सावित्रा विश्वकर्मा
सदस्य
वडा नं. ९
५८२५३७०२०६



नरबहादुर मोतगन
अध्यक्ष
वडा नं. ९
५८४२२००५४६



गणेशबहादुर किमदाङ राई
सदस्य
वडा नं. ९
५८९७३६६७९०



प्रकाश कन्दडवा
सदस्य
वडा नं. ९
५८९५३०५९५२



कृष्णबहादुर बर्देवा
कार्यपालिका सदस्य
५८४२०४३५६५



डम्बरबहादुर भुजेल
कार्यपालिका सदस्य
५८०५३५७४५५



सुनिल धिमाल
कार्यपालिका सदस्य
५८९६३२८८४५

उर्लाबारी नगरपालिकाको नक्सा:

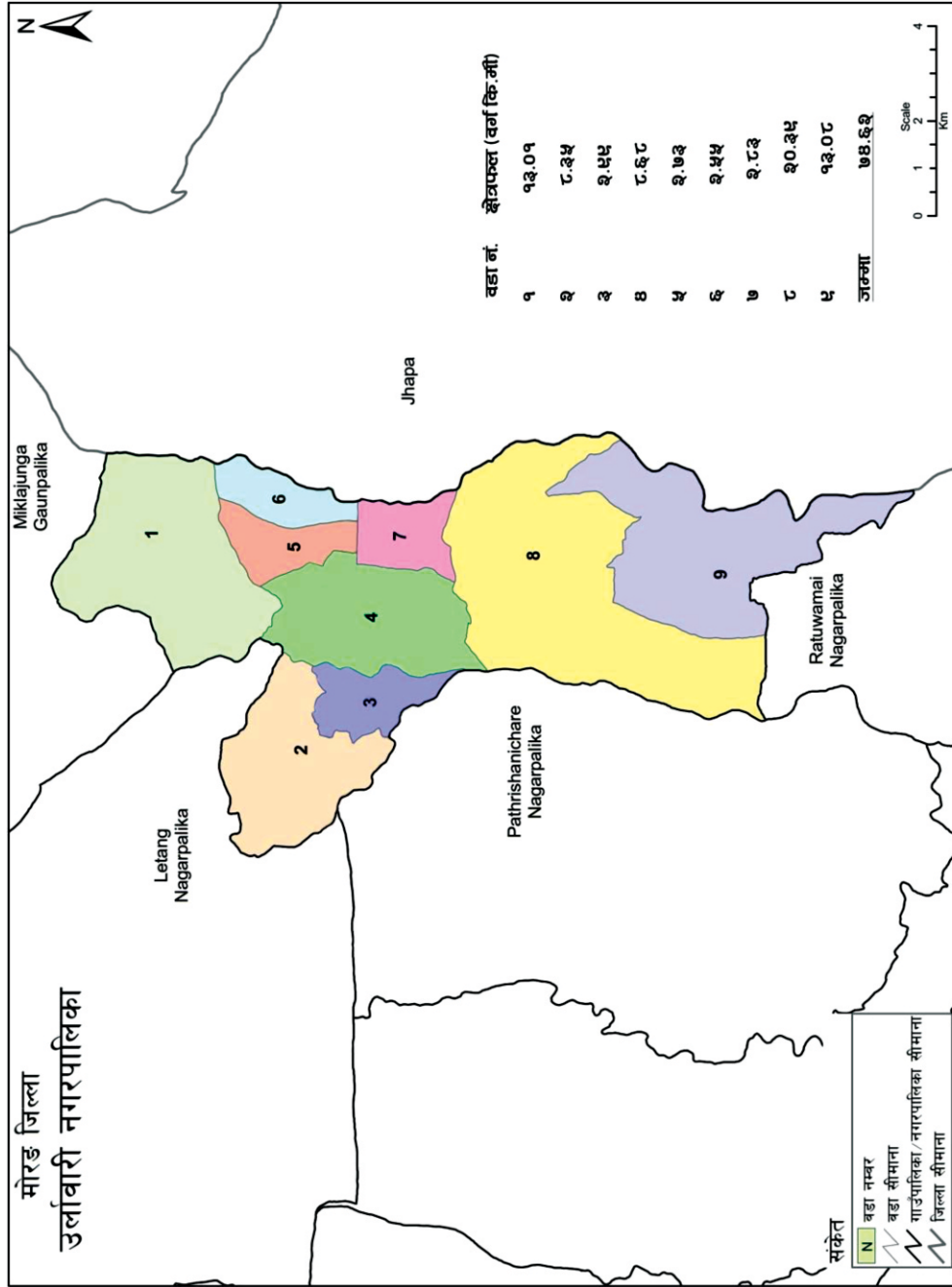

स्रोत: स्वल्प नक्सा (स्केल १:२०,०००/१:२०,०००), नक्सा विभाग र जनगणना २०६८, केन्द्रिय तथ्यांक विभाग
 तयार पारी: गाउँपालिका, नगरपालिका तथा विद्युत, सर्वेक्षित वा स्वायत्त क्षेत्रको सहा तथा सीमाना निर्धारण आयोग
 Projection System: MUTM, Spheroid - Everest 1830
 LLRC, 2016

कार्तिक

Oct./Nov.-2023

आइसोबार्	सोमवार	मंगलवार	बुधवार	बिहवार	शुक्रवार	शनिवार
SUNDAY	MONDAY	TUESDAY	WEDNESDAY	THURSDAY	FRIDAY	SATURDAY

पुष्या १ २ ३ ४
 अश्विनी ५ नवमी ६ दशमी ७ एकादशी ८ द्वितीया ९ तृतीया १० चतुर्थी ११ पंचमी १२ षष्ठी १३ सप्तमी १४ अष्टमी १५ नवमी १६ दशमी १७
 अश्विनी १८ नवमी १९ दशमी २० एकादशी २१ द्वितीया २२ तृतीया २३ चतुर्थी २४ पंचमी २५ षष्ठी २६ सप्तमी २७ अष्टमी २८ नवमी २९ दशमी ३० एकादशी ३१

मंसिर

Nov./Dec.-2023

आइसोबार्	सोमवार	मंगलवार	बुधवार	बिहवार	शुक्रवार	शनिवार
SUNDAY	MONDAY	TUESDAY	WEDNESDAY	THURSDAY	FRIDAY	SATURDAY

शुक्रवार १ २
 अश्विनी ३ नवमी ४ दशमी ५ एकादशी ६ द्वितीया ७ तृतीया ८ चतुर्थी ९ पंचमी १० षष्ठी ११ सप्तमी १२ अष्टमी १३ नवमी १४ दशमी १५ एकादशी १६ द्वितीया १७ तृतीया १८ चतुर्थी १९ पंचमी २० षष्ठी २१ सप्तमी २२ अष्टमी २३ नवमी २४ दशमी २५ एकादशी २६ द्वितीया २७ तृतीया २८ चतुर्थी २९ पंचमी ३० षष्ठी ३१

पौष

Dec./Jan.-2023/24

आइसोबार्	सोमवार	मंगलवार	बुधवार	बिहवार	शुक्रवार	शनिवार
SUNDAY	MONDAY	TUESDAY	WEDNESDAY	THURSDAY	FRIDAY	SATURDAY

विहाय एकादशी १ २ ३ ४ ५ ६ ७
 अश्विनी ८ नवमी ९ दशमी १० एकादशी ११ द्वितीया १२ तृतीया १३ चतुर्थी १४ पंचमी १५ षष्ठी १६ सप्तमी १७ अष्टमी १८ नवमी १९ दशमी २० एकादशी २१ द्वितीया २२ तृतीया २३ चतुर्थी २४ पंचमी २५ षष्ठी २६ सप्तमी २७ अष्टमी २८ नवमी २९ दशमी ३० एकादशी ३१

भाद्र

Jan./Feb.-2024

आइसोबार्	सोमवार	मंगलवार	बुधवार	बिहवार	शुक्रवार	शनिवार
SUNDAY	MONDAY	TUESDAY	WEDNESDAY	THURSDAY	FRIDAY	SATURDAY

माघ १ २ ३ ४ ५ ६
 अश्विनी ७ नवमी ८ दशमी ९ एकादशी १० द्वितीया ११ तृतीया १२ चतुर्थी १३ पंचमी १४ षष्ठी १५ सप्तमी १६ अष्टमी १७ नवमी १८ दशमी १९ एकादशी २० द्वितीया २१ तृतीया २२ चतुर्थी २३ पंचमी २४ षष्ठी २५ सप्तमी २६ अष्टमी २७ नवमी २८ दशमी २९ एकादशी ३० द्वितीया ३१

फाल्गुण

Feb./Mar.-2024

आइसोबार्	सोमवार	मंगलवार	बुधवार	बिहवार	शुक्रवार	शनिवार
SUNDAY	MONDAY	TUESDAY	WEDNESDAY	THURSDAY	FRIDAY	SATURDAY

अश्विनी १ २ ३ ४ ५ ६ ७ ८ ९ १० ११ १२ १३ १४ १५ १६ १७ १८ १९ २० २१ २२ २३ २४ २५ २६ २७ २८ २९ ३० ३१

चैत्र

Mar./Apr.-2024

आइसोबार्	सोमवार	मंगलवार	बुधवार	बिहवार	शुक्रवार	शनिवार
SUNDAY	MONDAY	TUESDAY	WEDNESDAY	THURSDAY	FRIDAY	SATURDAY

अश्विनी १ २ ३ ४ ५ ६ ७ ८ ९ १० ११ १२ १३ १४ १५ १६ १७ १८ १९ २० २१ २२ २३ २४ २५ २६ २७ २८ २९ ३० ३१

वैशाख

Apr./May-2024

आइसोबार्	सोमवार	मंगलवार	बुधवार	बिहवार	शुक्रवार	शनिवार
SUNDAY	MONDAY	TUESDAY	WEDNESDAY	THURSDAY	FRIDAY	SATURDAY

अश्विनी १ २ ३ ४ ५ ६ ७ ८ ९ १० ११ १२ १३ १४ १५ १६ १७ १८ १९ २० २१ २२ २३ २४ २५ २६ २७ २८ २९ ३० ३१

ज्येष्ठ

May/June-2024

आइसोबार्	सोमवार	मंगलवार	बुधवार	बिहवार	शुक्रवार	शनिवार
SUNDAY	MONDAY	TUESDAY	WEDNESDAY	THURSDAY	FRIDAY	SATURDAY

अश्विनी १ २ ३ ४ ५ ६ ७ ८ ९ १० ११ १२ १३ १४ १५ १६ १७ १८ १९ २० २१ २२ २३ २४ २५ २६ २७ २८ २९ ३० ३१

आश्विन

Sept./Oct.-2024

आइसोबार्	सोमवार	मंगलवार	बुधवार	बिहवार	शुक्रवार	शनिवार
SUNDAY	MONDAY	TUESDAY	WEDNESDAY	THURSDAY	FRIDAY	SATURDAY

अश्विनी १ २ ३ ४ ५ ६ ७ ८ ९ १० ११ १२ १३ १४ १५ १६ १७ १८ १९ २० २१ २२ २३ २४ २५ २६ २७ २८ २९ ३० ३१

उर्लाबारी नगरपालिकाका विभिन्न समितिहरूको विवरणः		
नगर कार्यपालिकाका विषयगत समितिहरूः		
<u>सामाजिक विकास समितिः</u>		
क्र.सं.	पदाधिकारी	पद
१	श्री कृष्णबहादुर बर्देवा, कार्यपालिका सदस्य	संयोजक
२	श्री सुनिल धिमाल, कार्यपालिका सदस्य	सदस्य
३	श्री सिता बुढाथोकी, कार्यपालिका सदस्य	सदस्य
४	श्री तोयानाथ घिमिरे, स्वास्थ्य शाखा प्रमुख	सदस्य
५	श्री चन्द्रकला सुब्बा, महिला, बालबालिका तथा ज्येष्ठ नागरिक शाखा	सदस्य
६	श्री अशोक घिमिरे, शिक्षा, युवा तथा खेलकुद विकास शाखा	सदस्य सचिव
<u>आर्थिक विकास समितिः</u>		
क्र.सं.	पदाधिकारी	पद
१	श्री रविन लामा, वडा अध्यक्ष	संयोजक
२	श्री कल्याण कुमार राई, वडा अध्यक्ष	सदस्य
३	श्री कल्पना कामी रोक्का, कार्यपालिका सदस्य	सदस्य
४	श्री बट्टी प्रसाद भट्टराई, पशुपंक्षी विकास शाखा	सदस्य
५	श्री अम्बिका प्रसाद लुईटेल, कृषि विकास शाखा	सदस्य सचिव
<u>पुर्वाधार विकास समितिः</u>		
क्र.सं.	पदाधिकारी	पद
१	श्री कुलबहादुर कार्की, वडा अध्यक्ष	संयोजक
२	श्री कुमार कँडेल, वडा अध्यक्ष	सदस्य
३	श्री सन्तकुमारी विश्वकर्मा, कार्यपालिका सदस्य	सदस्य
४	श्री रोशन उदास, इन्जिनियर	सदस्य सचिव
<u>वन, वातावरण तथा विपद् व्यवस्थापन समितिः</u>		
क्र.सं.	पदाधिकारी	पद
१	श्री कुमार कँडेल, वडा अध्यक्ष	संयोजक
२	श्री भिष्मराज बुढाथोकी, वडा अध्यक्ष	सदस्य
३	श्री मनमाया तामाङ्ग, कार्यपालिका सदस्य	सदस्य
४	श्री भरत अधिकारी, विपद् फोकल पर्सन	सदस्य सचिव

सुशासन तथा संस्थागत विकास समिति:		
क्र.सं.	पदाधिकारी	पद
१	श्री तिलक कुमार पाण्डे, वडा अध्यक्ष	संयोजक
२	श्री उर्मिला थापा, वडा अध्यक्ष	सदस्य
३	श्री कृष्ण बहादुर बर्देवा, कार्यपालिका सदस्य	सदस्य
४	श्री विकाश दाहाल, अधिकृत	सदस्य सचिव
नगर सभाका विषयगत समितिहरू:		
अर्थ तथा सार्वजनिक लेखा समिति:		
क्र.सं.	पदाधिकारी	पद
१	श्री चिन्तामणी पौड्याल, वडा अध्यक्ष	संयोजक
२	श्री शेखरनाथ दाहाल, वडा सदस्य	सदस्य
३	श्री चन्द्रा डाँगी, वडा सदस्य	सदस्य
४	श्री डम्बर बराल, वडा सदस्य	सदस्य
५	श्री सुरेश आचार्य, वडा सदस्य	सदस्य
विधायन समिति:		
क्र.सं.	पदाधिकारी	पद
१	श्री कुलबहादुर कार्की, वडा अध्यक्ष	संयोजक
२	श्री ज्योती धिमाल, वडा सदस्य	सदस्य
३	श्री दुर्गावती सुब्बा, वडा सदस्य	सदस्य
४	श्री प्रकाश कन्दङ्वा, वडा सदस्य	सदस्य
५	श्री गौरीशंकर दहाल, वडा सदस्य	सदस्य
सुशासन तथा स्थानीय सेवा समिति:		
क्र.सं.	पदाधिकारी	पद
१	श्री कुमार कडेल, वडा अध्यक्ष	संयोजक
२	श्री कृष्णमाया कडरीया, वडा सदस्य	सदस्य
३	श्री सुनिल धिमाल, कार्यपालिका सदस्य	सदस्य
४	श्री सन्तोष निरौला, वडा सदस्य	सदस्य
५	श्री कृष्ण कुमार थापा, वडा सदस्य	सदस्य
सामाजिक समिति:		
क्र.सं.	पदाधिकारी	पद
१	श्री रविन लामा, वडा अध्यक्ष	संयोजक

२	श्री टिका भुजेल, वडा सदस्य	सदस्य
३	श्री सुरेन्द्र न्यौपाने, वडा सदस्य	सदस्य
४	श्री मञ्जु परियार, वडा सदस्य	सदस्य
५	श्री मानबहादुर धिमाल, वडा सदस्य	सदस्य
कृषि, पर्यटन, पूर्वाधार तथा प्राकृतिक स्रोत समिति:		
क्र.सं.	पदाधिकारी	पद
१	श्री तिलक कुमार पाण्डे, वडा अध्यक्ष	संयोजक
२	श्री रुद्र बहादुर धिमाल, वडा सदस्य	सदस्य
३	श्री अमृता नेपाली, वडा सदस्य	सदस्य
४	श्री सुमन कार्की, वडा सदस्य	सदस्य
५	श्री विमला लिम्बु, वडा सदस्य	सदस्य
बार्षिक बजेट तर्जुमाका समितिहरु:		
स्थानीय राजस्व परामर्श समिति:		
क्र.सं.	पदाधिकारी	पद
१	श्री मीना कुमारी खतिवडा, उपप्रमुख	संयोजक
२	श्री प्रमुख प्रशासकीय अधिकृत	सदस्य
३	श्री कृष्णबहादुर बर्देवा, कार्यपालिका सदस्य	सदस्य
४	श्री मनमाया तामाङ, कार्यपालिका सदस्य	सदस्य
५	श्री शेरबहादुर भण्डारी, अध्यक्ष-उर्लाबारी उद्योग वाणिज्य संघ	सदस्य
६	श्री भरत अधिकारी, अधिकृत, राजस्व शाखा	सदस्य सचिव
स्रोत अनुमान तथा बजेट सीमा निर्धारण समिति:		
क्र.सं.	पदाधिकारी	पद
१	श्री गंगा प्रसाद खरेल, प्रमुख	संयोजक
२	श्री मीना कुमारी खतिवडा, उपप्रमुख	सदस्य
३	श्री उर्मिला थापा, वडा अध्यक्ष	सदस्य
४	श्री तिलक कुमार पाण्डे, वडा अध्यक्ष	सदस्य
५	श्री कुलबहादुर कार्की, वडा अध्यक्ष	सदस्य
६	श्री डम्बर बहादुर भुजेल, कार्यपालिका सदस्य	सदस्य
७	श्री प्रमुख प्रशासकीय अधिकृत	सदस्य सचिव

बजेट तथा कार्यक्रम तर्जुमा समिति:		
क्र.सं.	पदाधिकारी	पद
१	श्री मीना कुमारी खतिवडा, उपप्रमुख	संयोजक
२	श्री कृष्णबहादुर बर्देवा, सामाजिक विकास समिति संयोजक	सदस्य
३	श्री रविन लामा, आर्थिक विकास समिति संयोजक	सदस्य
४	श्री कुलबहादुर कार्की, पूर्वाधार विकास समिति संयोजक	सदस्य
५	श्री तिलक कुमार पाण्डे, सुशासन तथा संस्थागत विकास समिति संयोजक	सदस्य
६	श्री प्रमुख प्रशासकीय अधिकृत	सदस्य
७	श्री मुरारी प्रसाद घिमिरे, प्रशासन, योजना तथा अनुगमन शाखा	सदस्य सचिव
अन्य समितिहरू:		
नगरपालिका स्तरीय अनुगमन तथा सुपरिवेक्षण समिति:		
क्र.सं.	पदाधिकारी	पद
१	श्री मीना कुमारी खतिवडा, उपप्रमुख	संयोजक
२	श्री कृष्णमाया कडरीया, कार्यपालिका सदस्य	सदस्य
३	श्री कृष्णबहादुर बर्देवा, कार्यपालिका सदस्य	सदस्य
४	श्री प्रमुख प्रशासकीय अधिकृत	सदस्य
५	श्री मुरारी प्रसाद घिमिरे, प्रशासन, योजना तथा अनुगमन शाखा	सदस्य सचिव
कानून तर्जुमा मस्यौदा समिति:		
क्र.सं.	पदाधिकारी	पद
१	श्री गंगा प्रसाद खरेल, प्रमुख	संयोजक
२	श्री कृष्णबहादुर बर्देवा, कार्यपालिका सदस्य	सदस्य
३	श्री सुनिल धिमाल, कार्यपालिका सदस्य	सदस्य
४	श्री ज्योति धिमाल, नगर सभा सदस्य	सदस्य
५	श्री अमृता नेपाली, नगर सभा सदस्य	सदस्य
६	श्री गौरीशंकर दहाल, नगर सभा सदस्य	सदस्य
७	श्री भरत अधिकारी, अधिकृत	सदस्य सचिव
नगर न्यायिक समिति:		
क्र.सं.	पदाधिकारी	पद
१	श्री मीना कुमारी खतिवडा, उपप्रमुख	संयोजक
२	श्री रुद्र प्रसाद लामिछाने, वडा सदस्य	सदस्य
३	श्री अमृता नेपाली, वडा सदस्य	सदस्य

उर्लाबारी नगरपालिकाको संक्षिप्त परिचय:

- साविक उर्लाबारी नगरपालिका स्थापना मिति :- २०७१ वैशाख २५ गते
- उर्लाबारी नगरपालिका (पुर्नसंरचना पश्चात) स्थापना मिति :- २०७३ साल

वस्तुगत विवरण सारांश:

क्र.सं.	विषय	विवरण
१.	परिचय	कोशी प्रदेश, मोरङ जिल्लामा पर्ने उर्लाबारी नगरपालिका साविकको मधुमल्ला, राजघाट र उर्लाबारी नगरपालिका समेटिएर बनेको हो । जम्मा ९ वटा वडामा विभाजित यस नगरपालिका पूर्वमा भूपा जिल्लाको दमक नगरपालिका, पश्चिममा पथरी शनिश्चरे नगरपालिका र लेटाङ नगरपालिका, उत्तरमा मिक्लाजुङ्ग गाउँपालिका र दक्षिणमा रतुवामाई नगरपालिकाको बिचमा अवस्थित छ ।
२.	भौगोलिक अवस्थिति	
	अक्षांश	२६.५५° देखि २६.७२° अक्षांश
	देशान्तर	८७.५७° देखि ८७.६५° देशान्तर
	औसत उचाई	समुन्द्र सतहबाट ११६ मि. देखि १६४ मि.
	क्षेत्रफल	७४.६२ वर्ग कि.मी.
	सिमाना	पूर्वमा दमक नगरपालिका, पश्चिममा पथरीशनिश्चरे र लेटाङ नगरपालिका, उत्तरमा मिक्लाजुङ्ग गाउँपालिका दक्षिणमा रतुवामाई नगरपालिका
३.	जलवायु	तराई, उष्ण मनसुनी
४.	घरघुरी संख्या	१७,६५०
५.	जनसंख्या	७०,९०८
६.	मुख्या पेशा	कृषि तथा पशुपालन
७.	विद्यालय संख्या	सामुदायिक विद्यालय २२, निजी ३३
८.	साक्षरता प्रतिशत	८४.८ प्रतिशत
९.	मुख्य खाद्यान्न	धान, मकै, गहुँ
१०.	मुख्य घरपालुवा जनवार	गाई, भैँसी, बाख्रा तथा गोरु

स्रोत: राष्ट्रिय जनगणना-२०७८,
नगर पार्श्वचित्र, २०७६

औषत परिवार संख्या तथा जनघनत्व वितरण:

वडा नं.	घरधुरी संख्या	जनसंख्या			औषत घरधुरी आकार	लैङ्गिक अनुपात
		जम्मा	पुरुष	महिला		
१	२१९०	८८०४	४१६१	४६४३	४.०२	८९.६२
२	२१०१	८४१३	३९५५	४४५८	४.००	८८.७२
३	१९०२	७३०२	३४८६	३८१६	३.८४	९१.३५
४	२४४८	९७९०	४६२१	५१६९	४.००	८९.४०
५	१३९०	५५३५	२५६६	२९६९	३.९८	८६.४३
६	१४४०	५६७०	२६४९	३०२१	३.९४	८७.६९
७	२६००	१०७१९	५०६८	५६५१	४.१२	८९.६८
८	१९५५	७८५१	३६३९	४२१२	४.०२	८६.४०
९	१६२४	६८२४	३२११	३६१३	४.२०	८८.८७
जम्मा	१७६५०	७०९०८	३३३५६	३७५५२	४.०२	८८.८३

स्रोत: राष्ट्रिय जनगणना-२०७८

विषय-सूची:

<u>क्र.सं.</u>	<u>शीर्षक</u>	<u>पृष्ठ नं.</u>
१)	बजेट बक्तव्य	१
२)	नीति तथा कार्यक्रम	१५
३)	विनियोजन ऐन, २०८०	३७
४)	आर्थिक ऐन, २०८०	४०
५)	बजेट तथा कार्यक्रमहरू	५२
६)	नगरस्तरीय योजनाहरू	१०२
७)	वडागत योजनाहरू	१२५
८)	प्रधानमन्त्री रोजगारतर्फका कार्यक्रमहरू	१५५
९)	अपाङ्गता रोकथाम तथा पुनःस्थापना कार्यक्रम	१५६
१०)	गैरसरकारी संस्थाका कार्यक्रमहरू	१५५
११)	कार्यक्रम/परियोजना अनुसार बजेट विनियोजन	१६२
१२)	संघीय सरकारबाट हस्तान्तरित कार्यक्रम	२६६
१३)	प्रदेश सरकारबाट हस्तान्तरित कार्यक्रम	२८८
१४)	योजना बैंक	२५०
१५)	सडकको मापदण्ड	२५१
१६)	शुभकामना	३००
१७)	टिपोट पाना	३०१



उर्लाबारी नगरपालिकाको
आर्थिक वर्ष २०८०/०८१ को
बजेट वक्तव्य

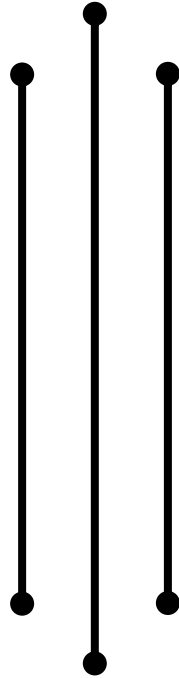

उर्लाबारी नगरपालिका
नगर कार्यपालिकाको कार्यालय
उर्लाबारी, मोरङ

उर्लाबारी नगरपालिकाको दशौं नगरसभामा नगर उप-प्रमुख मिनाकुमारी खतिवडाज्यूबाट प्रस्तुत आर्थिक वर्ष २०८०/०८१ को बजेट वक्तव्य:

नगरसभाका अध्यक्षज्यू,

उर्लाबारी नगरपालिकाको दशौं नगर सभाको यस बैठकमा विशेष आमन्त्रित प्रदेश सभाका माननीय सदस्य श्री विद्या चाम्लिङ्ग राईज्यू, माननीय सदस्य श्री उमाकान्त गौतमज्यू, सभाको यस बैठकमा उपस्थित नगरसभाका सदस्यज्यूहरू, प्रमुख प्रशासकीय अधिकृत, कर्मचारी साथीहरू तथा संचारकर्मी मित्रहरू, यहाहरू सबैलाई हार्दिक स्वागत एवम् न्यानो अभिवादन व्यक्त गर्दछु ।

यस गरिमामय सभामा सम्बोधन गरिरहदा सर्वप्रथम म संघीय लोकतान्त्रिक गणतन्त्र स्थापनाका लागि जीवन उत्सर्ग गर्नु हुने सम्पूर्ण ज्ञात-अज्ञात सहिदहरूलाई स्मरण गर्दै श्रद्धाञ्जली अर्पण गर्दछु ।

उर्लाबारी नगरपालिकाको आठौं र नवौं नगर सभाबाट पारित नीति, कार्यक्रम तथा बजेट कार्यान्वयनको अन्तिम चरणमा रहेको छ । चालू आ.व. को अनुभव, उपलब्धी र सिकाइलाई आगामी आर्थिक वर्षको नीति, कार्यक्रम तथा बजेट तर्जुमाको क्रममा मुख्य आधारको रूपमा ग्रहण गरिएको कुरा सबैमा अनुरोध गर्न चाहन्छु ।

सभाध्यक्ष महोदय,

यस नगरपालिकाको आ.व. २०८०।०८१ को नीति, कार्यक्रम तथा बजेट तर्जुमाका क्रममा विभिन्न राजनैतिक दलका प्रतिनिधिज्यूहरू, नागरिक समाजका प्रतिनिधिज्यूहरू, पत्रकार मित्रहरू, विभिन्न संघ संस्थाका प्रतिनिधिज्यूहरू, विद्यालयका प्र.अ.ज्यूहरू, विद्यालय व्यवस्थापन समितिका अध्यक्षज्यूहरू, बुद्धिजिवी वर्ग, शुभेच्छुक महानुभावहरू, लक्षित वर्गका प्रतिनिधिज्यूहरू र सम्पूर्ण सरोकारवालाहरूसँग भएको छलफलबाट प्राप्त सुझावलाई नगरपालिकाको स्रोत र साधनले भ्याएसम्म आ.व. २०८०।०८१ को नीति, कार्यक्रम तथा बजेटमा समेट्ने प्रयास गरिएको छ ।

सभाध्यक्ष महोदय,

अब म यस गरिमामय सभामा चालु आ.व. २०७९।०८० को संक्षिप्त रूपमा समिक्षा प्रस्तुत गर्न चाहन्छु ।

चालु आ.व. यस नगरपालिकाबाट भएका केही महत्त्वपूर्ण कार्यहरूको संक्षिप्त विवरण

- चालु आ.व.को मिति २०८० असार ७ गते सम्ममा आय व्यय सम्बन्धमा
- कुल प्रस्तावित आय रु १ अरब १३ करोड ३७ लाख ८० हजार ७४३ मध्ये वास्तविक आय रु ९८ करोड ९० लाख ९ हजार ३७३ रहेको ।

- जम्मा चालु बजेट रु ५३ करोड ८४ लाख २८ हजार ५७१ मध्ये रु ३३ करोड ५० लाख १९ हजार ३६४ खर्च भई ६२.२२% वित्तिय प्रगति भएको ।
- जम्मा पूजिगत बजेट रु ९८ करोड ८३ लाख ३२ हजार २३५ मध्ये रु २० करोड ६८ लाख ८१ हजार २५६ खर्च भई वित्तिय प्रगति ३५.१५% रहेको ।

१) प्रशासन कानून निर्माण एवं संस्थागत विकासतर्फ:

- हालसम्ममा ७ वटा नियमित तथा २ वटा विशेष गरि जम्मा ९ वटा नगरसभा सम्पन्न भएका छन् । साथै हालसम्म ९२ वटा कार्यपालिका बैठक बसेको छ । साथै यस आर्थिक वर्षमा जम्मा १८ वटा कार्यपालिका बैठक बसेको छ ।
 - संगठन तथा व्यवस्थापन सर्वेक्षण अध्यावधिक गरी कुल दरबन्दी संख्या १८३ स्वीकृत गरिएको ।
 - हालसम्म कार्यपालिका र नगरसभाबाट निम्नानुसारका जम्मा ९५ वटा कानूनहरू निर्माण भएका छन्
- | | | | | | |
|---------------|---|--------|---------------|---|--------|
| क) ऐन | - | ३० वटा | ख) आचारसंहिता | - | २ वटा |
| ग) निर्देशिका | - | ८ वटा | घ) कार्यविधि | - | ४४ वटा |
| ङ) नियमावली | - | ९ वटा | च) नीति | - | १ वटा |
| छ) मापदण्ड | - | १ वटा | | | |

२) भौतिक विकासतर्फ:

- यस नगरपालिकाको वडा नं. १, २ र ३ को आफ्नै सुविधा सम्पन्न कार्यालय भवन निर्माण सम्पन्न गरी नयाँ भवनबाट सेवा प्रवाहको थालनी गरिएको । साथै वडा नं. ६, ७ र ८ को वडा कार्यालय भवन निर्माणाधिन अवस्थामा रहेको ।
- वडा नं. १, २, ५, ६ र ७ को आधारभूत स्वास्थ्य सेवा केन्द्रको भवन निर्माण सम्पन्न भई वडा नं. १, २, ५ र ६ मा आफ्नै भवनबाट स्वास्थ्य सेवाको थालनी गरिएको ।
- सहरी शासकीय सुधार कार्यक्रम अन्तरगत अनुदान कार्यक्रमको कृष्णचोकदेखि सुनझोडा सामुदायिक वनसम्म जाने सडक स्तरोन्नती योजना सम्झौता भई कार्यान्वयन अवस्थामा रहेको ।
- उज्यालो उर्लाबारी कार्यक्रम अन्तरगत उर्लाबारी नगरपालिका क्षेत्रको पूर्व पश्चिम राजमार्ग साथै उत्तर दक्षिण मार्गका विभिन्न स्थानमा सडकबत्ति जडान गरिएको साथै नगरक्षेत्रभित्रका अन्य स्थानहरूमा पनि सडक बत्ति जडान र मर्मत कार्यलाई निरन्तरता दिइएको ।
- उर्लाबारी नगरपालिकाको आवधिक योजनाको तयार भएको ।
- नगरपालिकाको भुउपयोग योजना निर्माण तथा जग्गा वर्गिकरणको कार्य सम्पन्न गरिएको ।
- नगरक्षेत्रका अत्यावश्यक र दैनिक प्रयोगमा आउने सडकहरूको अवस्था जीर्ण भएकोले आवगमनमा कठिनाई उत्पन्न भैरहेको अवस्थामा नागरिकको गुनासोलाई तत्काल सम्बोधन गर्ने उद्देश्यले वडा नं. १ देखि वडा नं. ९ सम्मनै सडक स्तरोन्नति तथा विस्तार गरिएको ।
- वडाबाट सिफारिस भई टोल विकास समिति गठन प्रकृयाका लागि प्राप्त निवेदनहरू उपर जाँचबुझ गरी टोल विकास समिति गठन/दर्ता गर्ने कार्यको सुरुवात गरिएको ।
- निर्माण भएका र हुन लागेका भौतिक संरचनाहरूमा जलवायु परिवर्तन वा उत्पन्न हुने विपद्बाट हुनसक्ने जोखिम मूल्यांकन गरी वर्ल्ड बैंकको सहयोगमा हजारौं म्यापिङ्ग गरिएको ।

- खानेपानीतर्फ एकिकृत खानेपानी सञ्चालनमा ल्याउन कानून निर्माण गरी उर्लाबारी खानेपानी उपभोक्ता तथा सरसफाई संस्था मार्फत मंगलबारेमा रहेको खानेपानी समस्यालाई समाधान गरी चौबिसै घण्टा स्वच्छ खानेपानी उपलब्ध गराउन थालिएको ।
- नगरपालिकाको मर्मत सम्भार कोषबाट जिर्ण अवस्थामा रहेका भवन, बाटो, कल्भर्टहरूको मर्मत सम्भार गरिदैं आइएको तथा विपद व्यवस्थापन कोषबाट आपतकालिन विपद व्यवस्थापनका कार्यहरू हुदै आइएको ।
- चालु आ.व. को जेठ मसान्त सम्ममा भौतिक पूर्वाधार निर्माणतर्फ
 - १०८० मि. पेभिङ्ग ब्लक
 - ६४२८ मि. ड्रेन निर्माण
 - २८१६ मि. साईड बाल निर्माण
 - ९४९६ मि. ग्राभेल
 - ३८४४ मि. कालोपत्रे
 - ३६ वटा भवनहरूको थप कार्य, मर्मत सम्भार तथा व्यवस्थापनको कार्य भएको
 - १९८० मि. नयाँ ट्रायक खोल्ने कार्य (वडा नं. १ मा)
 - ११२ थान जाली व्यवस्थापनको कार्य
 - १३६ मि. स्पर निर्माण
 - ३ वटा कल्भर्ट निर्माण
 - ३० मि. सिचाई कार्य सम्पन्न भएको छ ।

३) शिक्षा, युवा तथा खेलकुद विकासतर्फ:

- माध्यमिक तह कक्षा मा अंग्रेजी (१०-९), गणित र विज्ञान विषयमाशिक्षण सहयोग अनुदान प्रदान गरिएको ।
- नगरशिक्षा योजना र स्थानीय पाठ्यक्रम निर्माणको लागि प्रक्रिया अघि बढाइएको ।
- यसनगरपालिका क्षेत्रभित्र सञ्चालित बालविकास केन्द्रहरूमा कार्पेट वितरणको कार्य सम्पन्न गरिएको । साथै आधुनिक प्रविधिको प्रयोग गर्न सकिने डिजिटल पाटी र वर्क बुक वितरण गरिएको ।
- उर्लाबारी नगरपालिकाको शिक्षा ऐन र नियमवली बमोजिम २१ ओटा विद्यालयमा विद्यालय व्यवस्थापन समिति गठनको प्रक्रिया सम्पन्न गरिएको ।
- सामूदायिकसञ्चालक समित अध्यक्ष/स.व्य. संस्थागत विद्यालयका वि/प्र.अ., शिक्षक, कर्मचारीहरूका लागि देशका उत्कृष्ट पालिकाहरूको अवलोकन, निरीक्षण भ्रमण कार्यक्रम सम्पन्न गरिएको ।
- एकिकृत पाठ्यक्रम सम्बन्धी (कक्षा १-३) को कष्टमाइज्ड तालिम सम्पन्न गरिएको ।
- सामूदायिक तथा संस्थागत विद्यालयका कम्प्युटर शिक्षकका लागि IEMIS तालिम सञ्चालन गरिएको
- विद्यालय व्यवस्थापन पदाधिकारीहरूको क्षमता अभिवृद्धि तालिम कार्यक्रम सम्पन्न गरिएको ।

- सामूदायिक तथा संस्थागत विद्यालयका विद्यार्थीहरूको शैक्षिक सत्र २०७९ को आधारभूत तह उत्तीर्ण परीक्षा सम्पन्न गरिएको ।
- राष्ट्रपति रनिड शिल्ड प्रतियोगिता सम्पन्न गरिएको ।
- २२ वटै सामूदायिक विद्यालयमा बाल क्लव गठन गरिएको ।
- संघियतर्फको कुल बजेट रु १८३७००००० (अठार करोड सड्तीस लाख मात्र) मध्ये खर्च भएको (७४ प्रतिशत) रु १३५५३०३८६ (तेह करोड पचपन्न लाख तीस हजार तीन सय छयासी रुपैया मात्र)
- स्थानीयतर्फ कुल बजेट रु. १२५०००००/- (एक करोड पच्चीस लाख) मध्ये खर्च भएको (६० प्रतिशत) रु. ७४९९०००/- (चौहत्तर लाख एकानब्बे हजार)

४) स्वास्थ्य सेवातर्फ:

- संघीय सरकारबाट हस्तान्तरित तोकिएका कार्यक्रमहरू संचालनका लागि प्राप्त भएको बजेट रु. १ करोड १६ लाख । हालसम्म खर्च रु. ७६ लाख ३० हजार ।
- नगरपालिकाबाट स्वास्थ्यतर्फ विभिन्न शिर्षकमा विनियोजित रकम रु. १ करोड १४ लाख ८६ हजार । हालसम्म खर्च रु १ करोड २ लाख ६० हजार ।
- सबै वडा स्वास्थ्य संस्था स्थापना भई सकेको । स्वास्थ्य चौकी १, आधारभुत स्वास्थ्य सेवा केन्द्र ८, खोपकेन्द्र १७, गाउँघर क्लिनिक ६ वटा ।
- आ.व. २०७९/२०८० देखी सबै स्वास्थ्य संस्थाहरूबाट निःशुल्क रक्त सुगर जाँच सुरुवात तथा विपन्न जेष्ठ नागरीकहरूलाई सुगर तथा प्रेसरको औषधि निःशुल्क वितरणको सुरुवात गरिएको ।
- सरकारले कडारोग भनि परिभाषित गरेका आठओटा रोगहरूको उपचार सिफारिस संख्या ४७ जना (लाख वरावरको सिफारीस ४७)
- उल्लेखित कडारोगहरूको उपचारका लागी एम्बुलेन्स वापतको भाडा प्राप्त गरेका १० जना, खर्च भएको रकम रु ७५ हजार ।
- उपचारका लागी सहायता पाएका विपन्न नागरीकहरू ४७ जना तथा सहायता रकम रु ६ लाख १८० ।
- विपन्न नागरीक स्वास्थ्य विमा कार्यक्रम अन्तरगत ३७७ घर परीवारको विमा नविकरण सम्पन्न तथा ५०० जना अपाङ्गता भएका र १०४८ जना विपन्न नागरिकहरूको स्वास्थ्य विमा प्रकृत्यामा रहेको ।
- नियमित खोप, क्षयरोग, कुष्ठरोग, मातृ तथा नवशिशु कार्यक्रम, परिवार नियोजन सेवा, एकीकृत बाल स्वास्थ्य एवं पोषण, माहामारी रोग नियन्त्रण, हात्तिपाईले रोग नियन्त्रण, डेडगुलगायत किटजन्यरोगहरूको रोकथाम तथा नियन्त्रण र स्वास्थ्य प्रवर्धनका लागी सामुदायिक महिला स्वास्थ्य स्वयंसेविका परीचालन जस्ता आधारभुत स्वास्थ्य सेवा कार्यक्रमहरूलाई सबै वडास्तरमा विस्तार नागरीकको आधारभुत स्वास्थ्य सेवा निःशुल्क पाउने अधिकारलाई सुनिश्चित हुने व्यवस्था मिलाइएको छ ।

- नगरपालिका अन्तर्गतका सबै स्वास्थ्य संस्थाहरूबाट तोकीएका औषधिहरू वर्षै भरी निशुल्क वितरण हुने व्यवस्था मिलाईएको छ । तोकीएका औषधिहरू निःशुल्क वितरण गर्न औषधि तथा उपकरणहरू खरिदका लागी संघिय सरकारबाट प्राप्त २२ लाख र नगरपालिकाबाट विनियोजित ४५ लाख गरी जम्मा रुलाख खर्च भएको ६७. छ ।
- यस आ.व. मा कोभिड १९ विरुद्धका खोप लगाएको संख्या: दोश्रो मात्रा १०५४६ जना र बुष्टरमात्रा १०८२५ जना ।
- आ.व. २०७९/२०८० देखी गर्भवति महिलाहरूको लागी ग्रामिण भिडियो एक्सरे सेवा सबै वडामा मासिक रुपमा संचालन भई रहेको जसका लागी रु १ लाख विनियोजन भएकोमा सबै रकम खर्च भएको छ । हालसम्म जम्मा ५२६ जनाले सेवा लिएका छन ।
- डेङ्गु, मलेरीया जस्ता लामखुटेबाट सर्ने रोगहरू नियन्त्रणका लागी २ पटकका विषादी छिटकाउ अभियान संचालन भएको ।

५) सूचना प्रविधि तथा अभिलेख व्यवस्थापन सम्बन्धी भएका प्रमुख कामहरू:

- नगर कार्यपालिकाको कार्यालय र वडा कार्यालयको दैनिक कार्य सम्पादन चुस्त, दुरुस्त एवम् डिजिटल प्रविधिको प्रयोग गरी सञ्चालन गर्न अफिस अटोमेसन सञ्चालनका ल्याइएको ।
- अप्टिकल फाइबर सहितको इन्टरनेट जडान गरी सञ्चालनमा ल्याइएको छ ।
- नगर कार्यपालिकाको कार्यालय सम्पूर्ण शाखा र वडा कार्यालयबिच सहजरूपमा सम्पर्क स्थापित गर्न IP टेलिफोन जडान गरिएको जसले गर्दा निःशुल्क रुपमा सम्पूर्ण शाखा र वडाबिच टेलिफोन सम्पर्क गर्न सकिएको छ ।
- नगरपालिकाबाट ठेक्का प्रणालीलाई प्रभावकारी बनाउन E-bid लाई प्राथमिकताका साथ प्रयोगमा ल्याईएको छ ।
- कर भुक्तानी प्रणाली अनलाईन सफ्टवेयर प्रणालीमार्फत सम्पूर्ण वडा कार्यालयबाट हुने व्यवस्था सञ्चालनमा ल्याइएको छ ।
- नगर प्रहरीको कार्यसम्पादनमा सहजता ल्याउन, सञ्चारमा सहजता ल्याउन बाकीटकी सञ्चालनमा ल्याइएको छ ।
- नगरकार्यपालिकाको कार्यालय र वडा कार्यालयमा सिस्टिभि क्यामेरा जडान गरिएको ।
- नगर कार्यपालिकाको कार्यालय र वडा कार्यालयमा डिजिटल नागरिक वडापत्र जडान तथा सञ्चालनका लागी खरिद कार्यको सम्झौताको चरणमा रहेको ।
- सामुदायिक विद्यालयलाई सूचना प्रविधिमैत्री बनाउन स्वीकृत ICT कार्यक्रम सञ्चालनमा ल्याइएको ।
- नगरबाट भए/गरेका काम कारवाहीको अध्यावधिक विवरणलाई नगरवासीलाई सुसूचित गराउन त्रैमासिकरूपमा स्वतः प्रकाशन नगरपालिकाको वेबसाईट मार्फत प्रकाशन गरिदै आएको ।
- नगरका १३ वटा आधारभूत विद्यालयमा नेपाल दूरसञ्चार प्राधिकरणको सहयोगमा २० एम.बि.पि.एस. को इन्टरनेट जडान भई सञ्चालनमा रहेको ।

६) कृषि शाखा अन्तर्गत:

- ७५ प्रतिशत अनुदानमा कृषकहरूलाई धान काट्ने मेसिन वितरण गरिएको ।
- ५०% अनुदानमा मौरीलाइ कृत्रिम आहारा (चिनि-सातु आदि) वितरण कार्यक्रम सञ्चालन गरिएको ।
- फुलखेती प्रबर्द्धन कार्यक्रम सञ्चालन गरिएको ।
- ५०% अनुदानमा गहुको बीउ वितरण कार्यक्रम संचालन गरिएको ।
- ५०% अनुदान खायन आलु उत्पादन कार्यक्रम संचालन गरिएको ।
- ७५% अनुदानमा पावर टिलर वितरण कार्यक्रम संचालन गरिएको ।
- ५०% अनुदानमा हाईब्रिड मकैको विउ वडा नं. ४, ६, ८ र ९ मा वितरण कार्यक्रम संचालन गरिएको ।
- ५०% अनुदान उन्नत तथा र वर्णशंखर तरकारीको विउ वडा नं. ४, ६ र ७ मा वितरण कार्यक्रम संचालन गरिएको ।
- माटो नमुना परिक्षण गरिएको ।
- ७५% अनुदानमा बिषादी छर्ने स्प्रेयर वितरण गरिएको ।
- ७५% अनुदानमा फेरोमेन ट्रयाप वितरण गरिएको ।
- ७५% अनुदानमा मकै रोप्ने मेसिन वितरण गरिएको ।
- ७५% अनुदानमा मकै छोडाउने मेसिन वितरण गरिएको ।
- ७५% अनुदानमा मकै गोड्ने मेसिन वितरण गरिएको ।
- ५०% अनुदानमा उन्नत जातको धानको बीउ वितरण गरिएको । सीपमूलक कृषि तालिम सम्पन्न गरिएको ।
- भर्मि कम्पोष्ट मल उत्पादनको लागि गड्यौला कृषकलाई वितरण गरिएको ।
- २ एच.पि.को मोटर/बोरिड जडान सहयोग कार्यक्रम संचालन गरिएको ।
- किसान सूचिकरण कार्य संचालन गरिएको ।
- बालीको उत्पादकत्वको तथ्यांक लिन ऋप कटिड गरिएको ।
- आकस्मिकरूपमा देखिने विविध रोग/किरा न्यूनीकरणको लागि आकस्मिक बाली संरक्षण सेवा कार्यक्रम संचालन भएको ।
- अन्तर जिल्ला कृषक भ्रमण संचालन भएको ।
- ७५% अनुदानमा बगरखेती कार्यक्रम संचालन भएको ।
- ५०% अनुदानमा मौरीघार तथा मौरी गोला ब्यवसायिक कृषकलाई वितरण गरिएको ।
- ७५% अनुदानमा महमदानी मौरी पालक कृषकलाई वितरण गरिएको । संघिय कार्यक्रम अनुसार कृषिबाली पकेट कार्यक्रम संचालन गरिएको ।
- साना कोल्डरुम निर्माण गरिएको ।

७) पशु स्वास्थ्य विकास कार्यक्रमतर्फ:

- पशुस्वास्थ्य प्रबर्धन कार्यक्रम अन्तर्गत ३५२८६ पशुपन्छीहरूको उपचार तथा परजिवि विरुद्ध औषधि उपचार गरिएको ।
- रोग निदान/प्रयोगशाला सेवा अन्तर्गत गोबर परिक्षण/थुनेलो रोग पहिचानको लागी दुध परिक्षण/रगत परिक्षण समेत ४५८ संख्यामा गरिएको ।
- रोग निरोधक खोप कार्यक्रम अन्तर्गत खोरत १५००० डोज/एच एस बि क्यु ४७०० डोज/पि पि आर १३५०० डोज/स्वाइन फिबर २२०० डोज/रानिखेत ५००० डोज/रेबिज खोप ४२० डोज खोप लगाइ सम्पन्न गरिएको ।
- पशु नस्ल सुधार कार्यक्रम: १११३ पशुहरूमा कृत्रिम गर्भाधान सेवा सञ्चालन गरिएको ।
- कृषकहरूको पशुजन्य उत्पादन लागत कम गर्न घाँसमा आधारित पशुपालनलाई प्रोत्साहन गरि पशु आहारा विकास कार्यक्रम सञ्चालन अन्तर्गत: हिउदे जै/वर्षिम घाँसको बिउ बितरण ३०५०/२६० केजि, बर्षे घाँसको बिउ टियोसेन्ट सुडान २१००/२७५ केजि, युरिया मोलासेस ब्लक बितरण ५७० केजि, बहुवर्षिय घाँसका बिउ विरुवा सेट्स बितरण सञ्चालन गरिएको ।
- सामुदायिक कुकुर बन्ध्याकरण शिविर सञ्चालन गरि सामुदायिक/छाडा २०५ कुकुरहरूमा बन्ध्याकरण तथा रेबिज विरुद्ध खोप लगाइएको । रेबिज सप्ताह तथा रेबिज खोप कार्यक्रम अन्तर्गत प्रत्येक वडामा गई १/१ दिनको खोप कार्यक्रम शिविर मार्फत घरपालुवा तथा सामुदायिक २३६ गोटा कुकुरहरूमा खोप कार्यक्रम सञ्चालन गरिएको ।
- व्यवसायिक कृषक संग नगरपालिका साझेदारी कार्यक्रम अन्तर्गत कार्ययोजनामा आधारित फर्म प्रबर्धन कार्यक्रम ७५ प्रतिशत अनुदान कार्यक्रम: गाईभैसि गोठ सुधार ८ गोटा/बाखा १० गोटा/बंगुर ५ गोटा/लेयर्स कुखुरा १ गोटा
- पशुपालन व्यवसायमा यान्त्रिकरण सहयोग कार्यक्रम अन्तर्गत लागत साझेदारीमार्फत कुटि काट्ने मेशिन (मोटर सहितको च्यापकटर) बितरण २७ सेट/काउ म्याट बितरण ८७ थान बितरण गरिएको ।
- समुह समिति सहकारी दुध डेरि प्रबर्धन कार्यक्रम अन्तर्गत १००० ली चिलिङ्ग भ्याट २ थान बितरण गरिएको ।
- माछा पालक कृषकहरूलाई पोखरीको पानि उपचारका लागी चुना/पि एच पेपर/पोटास/टोक्सिमार्/ट्रेसमिन फोर्ट जस्ता औषधि बितरण ५० जना कृषकहरूमा सञ्चालन गरिएको ।
- बाखा पकेट बिकास कार्यक्रम निरन्तरता अन्तर्गत: उर्लाबारी २ मा चाँदनी पशुपालन समुहमा र राजघाट व्यवसायिक बाखा पालक समुह उर्लाबारी ८/९ गरी २ वटा समुहहरूमा सञ्चालन: १३ बाखा खोर सुधार/प्रजननको लागी २ थान बोका समुहमा खरिद/च्यापकटर खरिद ३ थान/कुटानि मेशिन ५ थान खरिद/पशु आहारा विकास कार्यक्रम/जैबिक सुरक्षा प्रबर्धन फर्म घेरावारा कार्यक्रम ३ फर्महरूमा/परजिवि नियन्त्रण/तालिम कार्यक्रम आदी सञ्चालन गरिएको ।

- जनचेतना अभिवृद्धि तथा सिप विकास कार्यक्रम अन्तर्गत पशुपालनका विभिन्न विषयमा ९२ जना कृषकहरूलाई व्यवसायिक पशुपालन सम्बन्धि ३ दिने तालिम सञ्चालन गरिएको ।
- पशुपन्क्ति मृत्यु तथा बाझोपन सिफारिस २१५/ पशुपंक्षी फर्म सुचिकृत २५/ पशुपंक्षी फर्म नबिकरण ६८/ पशुपालन समुह दर्ता सुचिकृत १५ तथा समुह नबिकरण २० हालसम्म भएको ।

८) महिला बालबालिका ज्येष्ठ नागरिक तथा सामाजिक विकास कार्यक्रमतर्फ:

१. महिला बालबालिका तथा ज्येष्ठ नागरिक तथा सामाजिक विकासतर्फ महिला
 - ८ वटा महिला विकास समिति गठन गरियो ।
 - ६ वटा समुह समिती अनुशिक्षण तालिम संचालन गरियो ।
 - ९८ समितिमा जम्मा बचत रु २४६२२६९३। (दुई करोड छयालिस लाख बाइस हजार छ सय तेह)
 - ४० जना सहभागिहरूलाई ढाका तालिम संचालन भइरहेको छ ।
 - कोशेलि घरको ब्यवस्थापन तथा स्तरउन्नति भएको ।
 - ६५ जनालाई लेखा तालिम संचालन गरियो ।
 - लैङ्गिक उत्तरदायित्व बजेट तर्जुमा सम्बन्धि अभिमुखिकरण गरियो ।
 - लैङ्गिक समानता तथा सामाजिक समावेशिकरण सम्बन्धि अभिमुखिकरण गरी लै.स.सा.स परिक्षण गरियो ।
 - लैङ्गिक समानता तथा सामाजिक समावेशिकरण सम्बन्धि ५ वर्षे रणनीति तयार गरियो ।
 - २० जनालाई आधारभुत र ४० जनालाई एडभान्स सिलाइकटाई तालिम दिइयो ।
 - २३ जनालाई सेनिटरी प्याड बनाउने तथा मेसिन जडान सम्बन्धि तालिम दिइयो ।
 - २० जनालाई प्रशिक्षक प्रशिक्षण तालिम दिइ प्रशिक्षक बनाइयो ।

९) बालबालिका तर्फ:

- बालमैत्रि स्थानीय शासनसम्बन्धि सरोकारवालाहरूसंग अन्तरक्रिया गरी आचारसंहिता निर्माण गरिएको ।
- २२ वटा सरकारी विद्यालयहरूमा बालकलव गठन गरिएको ।
- पालिकाको प्रशासनिक भवनमा स्तनपान कक्षको स्थापना गरिएको ।
- प्रहरी कार्यलयमा बालबालिका सम्बन्धि हेल्पडेस्कको स्थापना गरिएको ।
- बालबालिकाहरूको तथ्याङ्क संकलन भइरहेको अवस्था छ ।
- ९० वर्षभन्दा माथि १८ जना ज्येष्ठ नागरिकहरूलाई सम्मान गरिएको ।

१०) अपाङ्गता रोकथाम तथा पुर्नस्थापना कार्यक्रम तर्फ:

- अपाङ्गता परिचय पत्र जम्मा ६९१ जनालाई वितरण गरिएको ।
- ३२ जना अपाङ्गता भएको ब्यक्तीहरूलाई उपचार खर्च वितरण गरिएको ।

- ३३ जना अपाङ्गता भएको ब्यक्तीहरुलाई सहायक सामग्री वितरण गर्ने प्रक्रियामा रहेको ।
- १० जना अपाङ्गता भएको ब्यक्तीहरुलाई ब्युटिपार्लर र गुडिया तालिम दिइएको ।
- १८ जना अपाङ्गता भएको ब्यक्तीहरुलाई फाइबरको सिरक वितरण गरिएको ।
- १८ जना अपाङ्गता भएको ब्यक्तीहरुलाई खाद्यान्न पोषण वितरण गरिएको ।
- ९ वटै वडाहरुमा मिलिजुलि समुह रहेको जसवाट रु ११००००० बचत भएको ।

११) गरिवि निवारणका लागी लघु उद्यम विकास कार्यक्रम मे.ड.पा.

- उद्यमशिलता तालिम १३२ जनालाई दिइयो ।
- सिप विकास तालिम अन्तर्गत ब्युटिपार्लर ३७ जना, सिलाई कटाई ३२ र गुडिया १६ जना गरी जम्मा ८५ जनालाई सिप विकास तालिम दिइएको ।
- स्तरउन्नती तालिम अन्तर्गत एडभान्स सिलाइकटाई तालिम ३९ जनालाई दिइएको ।
- बजारिकरणमा पहुँच तालिम ८ जानलाई दिइएको ।

१२) भवन तथा बस्ती विकासतर्फ:

- भवन निर्माण मापदण्ड तथा नक्शापास कार्यविधि स्वीकृत गरिएको ।
- चालु आ.व. को सुरुदेखि हालसम्म नयाँ घर नक्सा दर्ता-१६७, नयाँ घर निर्माण सम्पन्न-११५, पुरानो घर नक्सा अभिलेखिकरण दर्ता-९८ र पुरानो घर नक्सा अभिलेखिकरण संख्या ७६ सम्पन्न गरिएको ।
- जम्ममा निर्माणधीन भवन- १३४
- EBPS का लागि नगरपालिकाको प्राविधिक कर्मचारी र घर नक्सा सम्बन्धी काम गर्ने कल्सलटेन्सीहरुलाई तालिम दिइ आउँदो आर्थिक वर्षदेखि अनलाइनमार्फत घर नक्सा पास प्रणाली लागिका तयारी गरिएको ।

१३) सामाजिक सुरक्षा तथा पञ्जीकरणतर्फ:

- एक वडा एक बैकमार्फत सामाजिक सुरक्षा बापतको भत्ता वितरण गर्ने व्यवस्था मिलाइएको ।
- सामाजिक सुरक्षा भत्तातर्फ विभिन्न ७ वटा शिर्षकमा उर्लाबारी नगरक्षेत्रका प्रथम त्रैमासिकमा जम्मा ६३७४ लाभग्राहीहरुलाई जम्मा रकम रु. ६ करोड २० लाख ५१ हजार ४७०, दोस्रो त्रैमासिकमा जम्मा ६५६१ लाभग्राहीहरुलाई जम्मा रकम रु. ६ करोड ६२ लाख ५४ हजार ५४४ र तेस्रो त्रैमासिकमा जम्मा ६६९२ लाभग्राहीहरुलाई जम्मा रकम रु. ६ करोड ७४ लाख ६३ हजार ६१६ बैकमार्फत वितरण गरिएको ।
- सामाजिक सुरक्षा, पञ्जीकरण तथा गुनासो व्यवस्थापन सम्बन्धि अभिमुखिकरण कार्यक्रम ९ वटै वडामा बस्तिस्तरमा गरिएको ।

१४) प्रधानमन्त्री रोजगार कार्यक्रमतर्फ:

- जम्मा विनियोजित बजेट: ६२ लाख
- जम्मा योजना संख्या: २६
- सम्झौता भएको योजना: २३
- कुल रोजगारी पाएको श्रमिक संख्या: १४० जनाले औषत ४० दिन रोजगारी पाएको अवस्था छ

१५) सहकारी संघसंस्थातर्फ:

- कृषि सहकारी २ वटा र संघसंस्था ३ वटा दर्ता गरिएको ।
- सहकारी संघसंस्थाका कर्मचारी तथा पदाधिकारीलाई लेखापालन व्यवस्थापन सम्बन्धि ५ दिने तालिम संचालन गरिएको ।
- सहकारी संघसंस्थाका कर्मचारीलाई कोपोमिस सम्बन्धि २ दिने तालिम संचालन गरिएको ।

१६) आन्तरिक आय संकलनतर्फ:

- चालु आ.व. को हालसम्म वार्षिक लक्ष्यको ९५.८२ प्रतिशत बराबरको रकम रु. २८ करोड १९ लाख ६५ हजार ८८३ आन्तरिक आय संकलन भएको ।

१७) सेवा प्रवाहतर्फ:

- चालु आ.व. को मिति २०८०/०३/०७ सम्म वडाबाट दैनिक सेवा प्रवाहमा विभिन्न प्रकृतिका जम्मा संख्या १४२८६ वटा सिफारिस गरिएको ।

१८) न्यायिक समितिबाट भएका कार्य:

- चालु आ.व. मा हालसम्म ६३ वटा विभिन्न प्रकृतिका विवाद दर्ता भएकोमा २६ वटा समाधान भएका छन् भने ३८ वटा विवाद समाधानको प्रकृत्यामा रहेको ।
- न्यायिक समितिबाट भएका कार्यको विस्तृत विवरण समितिको प्रतिवेदनमा समावेश गरिएको छ ।

१९) राष्ट्रिय भूमि आयोग, स्थानीय सेवा केन्द्रबाट भएका कार्य:

- उर्लाबारी नगरपालिकामा रहेका ९ वटा वडाबाट भूमिहीन सुकुम्बासी र अव्यवस्थित बसोबासीको लगत संकलनको कार्य पूर्णरूपमा सम्पन्न भई संकलित विवरणलाई कम्प्युटर सफ्टवेयर प्रणालीमा प्रविष्टि गरि सो अनुसारको निस्सा वितरण गरिएको ।
- नाँपजाँचसँग सम्बन्धित कार्यको लागि फिल्ड सर्भेक्षण गरि पालिकाका विभिन्न वडाहरूमा जम्मा १५१ वटा DGPS नियन्त्रण विन्दु स्थापना गर्ने कार्य सम्पन्न गरिएको ।
- सबै वडाहरूमा निवेदन फारममा माग गरेबमोजिमको विवरण उल्लेख गरि दावी बिरोध तथा उजुर बाजुरको सूचना प्रकाशन गरि उजुरबाजुर संकलन गरि केहि वडाहरूको प्रमाणिकरणका निम्ति कार्यपालिका मार्फत पारित गरि जिल्ला समिति समक्ष पेश गरिएको ।

- उर्लाबारी वडा नं ४ को साविक मधुमल्ला ५ 'अ' को ९० घर परिवारको भोगचलन अनुसारको विन्दु लिने र नक्सा बनाउने कार्य सम्पन्न हुनुका साथै साविक मधुमल्ला ५ 'क' र ५ 'घ' का सम्पूर्ण ऐलेनी कित्ताहरूको भोग अनुसारको नाँपजाँच गर्ने कार्य सम्पन्न भएको ।
- अधुरा कार्य अन्तर्गत विभिन्न वडाहरूको १२ वटा जग्गाधनी प्रमाण पूर्जा वितरण हुनुका साथै अन्य ३८ वटा फाईलहरूको प्राविधिक प्रतिवेदन तयार गरी पूर्जा वितरणका निमित्त जिल्ला समिति समक्ष पेश गरिएको ।
- उर्लाबारी वडा नं. ६ अन्तर्गत साविक मधुमल्ला ५ 'ग' मधुमल्ला ३ 'ख' र दमक न पा ३ 'ख' विचमा पर्ने नक्सा नभएको क्षेत्र मार्जिन फिल्डको क्षेत्रफल यकिन गरिएको ।

सभाध्यक्ष महोदय,

अब म यस उर्लाबारी नगरपालिकाको आगामी आर्थिक वर्ष २०८०।०८१ को नीति, कार्यक्रम तथा बजेट निर्माणका क्रममा प्रमुख रूपमा लिईएका निम्न आधारहरू प्रस्तुत गर्ने अनुमति चाहान्छु:

- नेपालको संविधान
- स्थानीय सरकार सञ्चालन ऐन, २०७४,
- राष्ट्रिय प्राकृतिक स्रोत तथा वित्त आयोग ऐन, २०७४,
- अन्तर सरकारी वित्त व्यवस्थापन ऐन, २०७४,
- संघीय र प्रदेश सरकारले जारी गरेका नीति, कानून तथा मापदण्डहरू,
- स्थानीय तहमा बजेट तर्जुमा, कार्यान्वयन, आर्थिक व्यवस्थापन तथा सम्पत्ति हस्तान्तरणसम्बन्धी निर्देशिका, २०७४,
- संघीय, प्रादेशिक र स्थानीय तहको आवधिक विकास योजना,
- स्रोत साधन,
- विकासका अन्तरसम्बन्धित विषयहरू,
- नेपाल सरकारले अन्तर्राष्ट्रिय जगतमा जनाएका प्रतिबद्धताबाट सिर्जित दायित्वहरू, संघ र प्रदेश सरकारले अबलम्बन गरेका अन्य आर्थिक नीतिहरू आदि,
- नगरपालिकाको आवधिक योजना ।
- स्थानीय तहले आवश्यक देखेका अन्य विषयहरू ।

आगामी आ.व. २०८०-०८१ को बजेटका निम्न उद्देश्यहरू रहेका छन् ।

- १) शिक्षालाई गुणस्तरिय, व्यवहारिक बनाई सबैको पहुँचमा पुर्याउने,
- २) कृषिको व्यवसायिक, आधुनिकीकरण तथा बजार व्यवस्थापनलाई सुनिश्चित गर्दै रोजगारी सिर्जनाको मुल आधारको रूपमा विकसित गर्ने,
- ३) सर्वसुलभ र गुणस्तरिय स्वास्थ्य सेवा विस्तार गर्ने,
- ४) वैदेशिक रोजगारबाट फर्केका नागरिकहरूलाई सीप र प्रविधिको उपयोग गर्ने,
- ५) विपद व्यवस्थापनका हरेक चरणहरूमा योजनाबद्ध हस्तक्षेप गर्ने,
- ६) आर्थिक, सामाजिक तथा सांस्कृतिक क्षेत्रको विकासमा सबै प्रयासहरू केन्द्रित गर्ने ।

सभाध्यक्ष महोदय,

अब म यिनै चुनौती, उद्देश्य र प्राथमिकताको सेरोफेरोमा रहेर तयार गरिएको आगामी आर्थिक वर्षको नीतिहरू प्रस्तुत गर्दछु ।

सभाध्यक्ष महोदय,

अब म आ.व. २०८०/८१ का लागि बजेट प्रस्तुत गर्ने अनुमति चाहन्छु ।

आगामी आर्थिक वर्षको आयतर्फ आन्तरिक आम्दानी रु. ५ करोड ७६ लाख ७ हजार, संघीय सरकार राजस्व बाँडफाँटतर्फ रु ११ करोड ९ लाख ६७ हजार, संघीय सरकार वित्तीय समानिकरणतर्फ रु. १५ करोड ६५ लाख, संघीय सरकार विशेष अनुदानतर्फ २ करोड, बाँडफाँटबाट प्राप्त हुने विज्ञापन कर रु ३ लाख ७० हजार २ सय ६०, वित्तीय समानिकरण प्रदेश सरकारतर्फ रु. १ करोड ९९ हजार, सवारी साधन कर बाँडफाँड प्रदेश सरकारतर्फ रु. ९२ लाख ९४ हजार, सडकबोर्ड बाट प्राप्त हुने रकम रु. ५८ लाख, संघीय सरकार सशर्त अनुदानतर्फ रु. ५९ करोड ७३ लाख, प्रदेश सरकार सशर्त अनुदानतर्फ रु. ४५ लाख, रजिष्ट्रेशन बाँडफाँटबाट रु. ५ करोड ८० लाख, संघीय सरकार समपुरक अनुदानतर्फ १ करोड, संघीय सरकार बाँडफाँट भई प्राप्त वन रोयल्टी २१ लाख, प्रदेश सरकार समपुरक अनुदानतर्फ रु. १ करोड ५० लाख, अन्य बाँडफाँटबाट प्राप्त हुने आय रु २ करोड ६५ लाख, जनसहभागितातर्फ रु. १ करोड ९० लाख र आ.व. २०७९/०८० को मौज्जाततर्फ रु. २० करोड १० लाख ३९ हजार ३ सय ७८ मात्र गरी जम्मा कुल आम्दानी रु. १ अर्ब ३० करोड ४० लाख ७६ हजार ६ सय ३८ अनुमान गरिएको छ भने व्ययतर्फ संघीय सरकार सशर्त अनुदानतर्फ रु. ५९ करोड ७३ लाख, संघीय सरकार विशेष अनुदान तर्फ २ करोड, संघीय सरकार समपुरक अनुदानतर्फ १ करोड, प्रदेश सरकार समपुरक अनुदानतर्फ रु. १ करोड ५० लाख, प्रदेश सरकार सशर्त अनुदानतर्फ रु. ४५ लाख, सडकबोर्ड बाट प्राप्त हुने रकम सडक मर्मततर्फ रु. ५८ लाख, जनसहभागितातर्फ रु १ करोड ९० लाख, चालू तथा प्रशासनिक खर्चतर्फ रु १३ करोड ५६ लाख ४० हजार ४ सय ९७, नगर गौरव आयोजनाको लागि आवश्यक रकम रु. ७५ लाख, नगरपालिकाको समपुरक कोषतर्फ २ करोड, भवन निर्माणतर्फ १ करोड ५० लाख, ऐन बमोजिम नगरपालिका आफैले गर्नुपर्ने अत्यावश्यक कार्यहरूतर्फ २ करोड ८५ लाख, विपद् व्यवस्थापन कोषमा रु. १ करोड २५ लाख, आकस्मिक कोषमा रु. २५ लाख, मर्मत सम्भार कोषमा रु. १ करोड २५ लाख, गत वर्षको क्रमागत योजना तर्फ रु २ करोड ८३ लाख ६१ हजार १४१, नगरपालिकाका विषयक्षेत्रगत योजना तथा कार्यक्रमको एकमुष्ट रकम रु. ३६ करोड ९९ लाख ७५ हजार गरी कुल खर्च रु. १ अर्ब ३० करोड ४० लाख ७६ हजार ६ सय ३८ अनुमान गरेको छु । जसमध्ये कूल चालु खर्चतर्फ ५७ करोड ३७ लाख ९३ हजार ७ सय २० अर्थात कुल खर्चको ४४ प्रतिशत र पूँजिगत खर्चतर्फ ७३ करोड २ लाख ८२ हजार ९ सय १८ अर्थात कुल खर्चको ५६ प्रतिशत रहेको छ ।

सभाध्यक्ष महोदय,

आगामी आ.व २०८०/०८१ का लागि नगरपालिकाको विषय क्षेत्रगत योजना तथा कार्यक्रमको विस्तृत विवरण यसैसाथ छुट्टै पानामा संलग्न गरिएको छ ।

यसका साथै आ.व.२०८०/०८१ देखि २०८२/०८३ सम्मको लागि उर्लाबारी नगरपालिकाको मध्यमकालिन खर्च संरचना समेत यसै सम्मानित नगरसभा समक्ष पेश गरेको छु ।

अन्त्यमा,

उर्लाबारी नगरपालिकाको दशौं नगर सभामा प्रत्यक्ष एवम् परोक्ष सहयोग पुऱ्याउनु हुने नगर सभा सदस्यज्यूहरू विभिन्न राजनैतिक दलका प्रमुख एवं प्रतिनिधिज्यूहरू, नागरिक समाजका प्रतिनिधिहरू, पत्रकार महोदयहरू, विभिन्न संघ संस्थाका प्रतिनिधिहरू कर्मचारीज्यूहरू, सम्पूर्ण शुभेच्छुक महानुभावहरू तथा सम्पूर्ण नगरवासी दाजुभाइ दिदी बहिनीहरूलाई हार्दिक धन्यवाद दिन चाहन्छु । साथै आगामी दिनहरूमा पनि यहाँहरूको सक्रिय सहभागिता, सहयोग र सहकार्यको अपेक्षा समेत गर्दछु ।

मीनाकुमारी खतिवडा
नगर उप-प्रमुख

**समयमै व्यक्तिगत घटना दर्ता गरौं ।
सेवाको सुनिश्चितता कायम गरौं ।**

**समयमै कर तिरो,
जिम्मेवार नागरिकको परिचय दिऔं ।**



उर्लाबारी नगरपालिकाको आर्थिक वर्ष २०८०/०८१ को नीति तथा कार्यक्रम

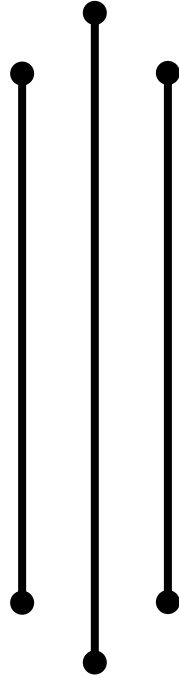

उर्लाबारी नगरपालिका
नगर कार्यपालिकाको कार्यालय
उर्लाबारी, मोरङ

नीति तथा कार्यक्रमहरू:

"दिर्घकालिन सोच: स्वच्छ, समृद्ध र समतामूलक उर्लाबारी"

कृषि विकासतर्फ:

१. भौगोलिक अवस्था अनुकूल व्यवसायिक खेतीका लागि कृषकहरूलाई प्रोत्साहन हुने कार्यक्रम संचालन गरिनेछ ।
२. सुख्खाग्रस्त क्षेत्रमा मोटर/बोरिङ जडानमा सहयोग साथै कुलो (पैनी) मर्मत गरेर सिंचित क्षेत्र विस्तार गरिनेछ ।
३. माटो परिक्षण गरी माटो सुधार गर्नको लागि आवश्यक ब्यवस्थापन गरिनेछ ।
४. प्राङ्गारिक/जैविक/अर्गानिक खेतीलाई विशेष प्राथमिकता दिइनुका साथै बेमौसमी खेती गरेर उर्लाबारी नगरलाई आत्मनिर्भर बनाउन कार्य संचालन गरिने छ।
५. कृषि बाली लाई पकेट विकासको रूपमा कार्यक्रम संचालन गरिने छ।
६. शिप र प्रविधीमा आधारित कृषि तालिम संचालन गरिने छ।
७. नगरभित्र उत्कृष्ट कृषि कार्य संचालन गर्ने कृषकहरूलाई उत्पादनको आधारमा सम्मान गरिनेछ।
८. किसान क्रेडिट कार्ड सञ्चालनमा ल्याई व्यवसायिक किसानहरूलाई प्रोत्साहित गरिनेछ ।
९. नौलो र उन्नत प्रविधी देखाएर कृषकलाई आकर्षित गर्न अध्ययन अवलोकन गराइने छ।
१०. उर्लाबारी नगरक्षेत्रलाई हरित नगर बनाउन एक घर दुई फलफुलको बिरुवा रोप्ने कार्य संचालन गरिने छ।
११. बैदेशिक रोजगारबाट शिप सिक्रेर स्वदेशमा आई आफ्नो श्रम, शिप र पुँजीको उपयोग गरी कृषि व्यवसाय संचालन गर्ने कृषकलाई सहयोग गरिनेछ ।
१२. बाली र वातावरणलाई संरक्षण गर्दै रोग/किरा न्यूनीकरण गर्ने नीति लिइने छ।
१३. नगरलाई आत्मनिर्भर बनाउनको लागि विभिन्न बाली उत्पादन बढाउने/बीउ उत्पादन गर्ने कृषक/संस्थालाई सहयोग गरिने छ ।
१४. कृषिमा यान्त्रिकीकरण, व्यवसायिकरण गर्न चाहने कृषक/संस्थालाई प्रविधिमैत्रि खेती गर्न आवश्यक कृषि औजार/उपकरण व्यवस्था गरिने छ साथै कष्टम हायरिड सेन्टर निर्माण कार्य संचालन गरिनेछ ।
१५. किसान सूचिकरण कार्यलाई आ.व. ०८०/०८१ भित्रमा सम्पन्न गरी किसान कार्ड उपलब्ध गराइने छ।
१६. नगरको भू-बर्गिकरण अनुसार कृषि क्षेत्रलाई प्राथमिकता दिएर कार्य संचालन गरिने छ।
१७. कृषि थोक बजार निर्माण सम्पन्न गरिने तथा शित भण्डार निर्माण कार्य सुरुवात गरिने छ ।
१८. नगरपालिकाको स्वीकृत संगठन संरचना अनुसार कृषि सेवालालाई थप विस्तार गर्न वडा नं. १, २, ८ र ९ मा कृषि तथा पशुपंक्षी सेवा केन्द्र सञ्चालन गरिनेछ ।

१९. नगरक्षेत्रका कृषियोग्य बाझो जग्गालाई कार्यविधि बनाई व्यवस्थापन गरिनेछ ।
२०. तरकारी खेतीमा रासयनिक मलको प्रयोगलाई न्यूनिकरण गर्न प्राङ्गारिक मल प्रयोगमा ५० प्रतिशत अनुदानको व्यवस्था गरिनेछ ।
२१. कृषकहरूको तथ्यांक र अभिलेखीकरण गरी कृषि शाखालाई प्रविधिमैत्री बनाइने छ ।
२२. उर्लाबारी नगरपालिकाको वडा नं. ६ मा कृषि उपज बजारको व्यवस्थापन गरी हरेक वडामा कृषि हाटको व्यवस्थापन गरिदै लगिनेछ ।
२३. कृषिमा हाई टेक प्रविधि भित्र्याउने नीति तथा कार्यक्रम अवलम्बन गरिनेछ ।
२४. बहुपोषण करेसाबारीलाई प्रोत्साहन गर्ने नीति तथा कार्यक्रम सञ्चालन गरिनेछ ।

पशुपन्छी सेवातर्फ:

२५. पशु स्वास्थ्य सेवा र प्रयोगशाला सेवालार्ई वडास्तर सम्म बिस्तार गर्दै लगिनेछ ।
२६. महामारी र संक्रामक रोगहरू (लम्पि स्किन, खोरेत, पिपिआर, स्वाइन फिवर लगायत) बिरुद्धको खोप कार्यक्रमहरूलाई बिस्तार गर्दै लगिनेछ ।
२७. उन्नत जातका पशुपन्छिहरूको बिस्तार गर्दै पशुनस्त्र सुधार कार्यक्रमहरू सञ्चालन गरिनेछ ।
२८. पशुजन्य उत्पादनमा लागत कम गरी उत्पादन वृद्धि गर्न पशु आहारा बिकाश कार्यक्रमहरू सञ्चालन गरिनेछ ।
२९. सामुदायिक कुकुरबाट हुने जोखिम कम गर्न सामुदायिक कुकुर बन्ध्याकरण शिबिर सञ्चालन कार्यक्रमलाई निरन्तरता दिइनेछ । साथै सामुदायिक कुकुरहरूको पहिचान गरी सामुहिक व्यवस्थापन गरिनेछ ।
३०. पशुधन क्षतिबाट कृषकलाई हुने आर्थिक नोक्सानीको जोखिम कम गर्न पशु बिमा कार्यक्रम सञ्चालन गरिनेछ ।
३१. समुह, समिति, सहकारी संघ सस्थाहरू संग सहकार्य र साझेदारी कार्यक्रम सञ्चालनलाई निरन्तरता दिइनेछ ।
३२. पशुजन्य उत्पादनमा आधारीत अनुदान कार्यक्रमहरू सञ्चालन गरिनेछ ।
३३. व्यवसायिक कृषक संग नगर प्रमुख प्रविधि हस्तान्तरण कार्यक्रम अन्तरगत व्यवसायिक कृषक/फर्म प्रबर्धन तथा यान्त्रिकरण सहयोग कार्यक्रमहरू सञ्चालन गरिनेछ ।
३४. कृषकहरूको व्यवसायिक क्षमता बिकासका लागी तालिमहरू सञ्चालन गरिनेछ ।
३५. उपभोक्ताहरूलाई स्वस्थकर मासु उपभोगका लागी पशुवधशाला निर्माण सम्बन्धित निकायहरू संग सहकार्य गर्दै लगिनेछ ।
३६. महामारी संक्रामक रोगहरू नियन्त्रणका लागी संक्रामक रोग नियन्त्रण कोष स्थापना गरिनेछ ।
३७. पशुपन्छि बिकास शाखालाई समयानुकुल सेवा प्रवाह गर्न शाखामा यन्त्र उपकरण लगायत शाखाको भवन/भौतिक पूर्वाधारहरूको बिकास गर्दै लगिनेछ ।
३८. दुध र दुधजन्य पदार्थमा आत्मनिर्भर भई निर्यात वृद्धि गर्न प्रोत्साहित गरिनेछ ।

३९. वैदेशिक रोजगारबाट फर्केका व्यक्तिहरूलाई पशुपालन व्यवसायमा मागका आधारमा कार्यक्रम सञ्चालन गरिनेछ ।

पर्यटन विकास:

- ४०. सम्भावित पर्यटकीय स्थलहरूको पहिचान गरी पर्यटन गुर्योजना निर्माण गरी सोही अनुसार कार्यान्वयन गरिनेछ ।
- ४१. स्थानीय जनजाति र भाषा-भाषिहरूको पहिचान झल्कने कला, संस्कृति, सिप र सामग्रीहरूको खोज, संरक्षण एवम् प्रवर्द्धनमा जोड दिइनेछ ।
- ४२. पर्यटन क्षेत्रको रूपमा चिनिएको बेतिनी सिमसार, लामपाते, बाँसेचौरी, बुढाठाकुर र प्रगततिशिल सामुदायिक वनमा रहेको सिमसार लगायतका सिमसारको संरक्षण र सम्बर्द्धन गर्दै लगिनेछ । यसको प्रचार प्रसारलाई प्राथमिकता दिइनेछ ।
- ४३. स्थानीय मठ, मन्दिर, देवालय, शिवालय, चर्च, मस्जिद, महाराजथान, गुम्बा र धार्मिकस्थलको विकास र संरक्षणमा स्थानीय समुदायसँग सहकार्य गरिनेछ ।
- ४४. मनोहर सामुदायिक वनमा रहेको चिल्डेन पार्कलाई व्यवस्थित गरिनेछ ।
- ४५. पर्यटन प्रवर्द्धन र सम्बर्द्धन लागि बजार विस्तार गर्न आवश्यक पहल गरिनेछ ।
- ४६. मञ्जुल मितेरीबाट निर्मित मूर्ति र कलाको संरक्षण र सम्बर्द्धन गर्न संग्रहस्थलको स्थापना र व्यवस्थापन गर्नको लागि पहल गरिनेछ ।
- ४७. पहिलो जातिको रूपमा रहेको धिमाल जातिको धर्म, संस्कृति प्रवर्द्धनका लागि योजनाबद्ध विकास गर्दै लगिनेछ ।
- ४८. सामुदायिक वनको साझेदारीमा पर्यापर्यटनको कार्यक्रम सञ्चालन गरिनेछ ।
- ४९. एकिकृत पर्यटन विकासका लागि नगरक्षेत्रका सिमसारहरूलाई जोड्न BIO-Link Road को निर्माण गरिनेछ ।
- ५०. मावा करिडोर सौन्दर्यीकरण योजना सञ्चालनमा पहल गरिनेछ ।

सहकारी क्षेत्रको सुदृढिकरण:

- ५१. अर्थतन्त्रको एउटा खम्बाको रूपमा रहेको सहकारीहरूको नियमनलाई प्रभावकारी बनाइनेछ ।
- ५२. सहकारी शिक्षा, तालिम र सूचनालाई व्यापक र प्रभावकारी बनाउन नगरपालिकाको सम्बन्धित निकाय तथा सहकारी संघ-संस्थाहरूलाई प्रभावकारी ढंगले परिचालन गरिने छ ।
- ५३. सहकारी संस्थाहरूको क्षमता विकासका लागि नगरपालिकासँगको साझेदारीमा सहकारी अनुशिक्षण तालिमलाई अनिवार्य गर्दै लगिनेछ ।
- ५४. सहकारी संस्थाहरूको नियमित र सघन अनुगमन गरी संस्थागत सुशासन कायम गरिनेछ ।
- ५५. आम नागरिकहरूलाई सहकारी सम्बन्धी जनचेतना अभिवृद्धिका लागि, सहकारी क्षेत्र, नागरिक समाज, विकास साझेदार, शैक्षिक क्षेत्र, संचार जगतका साथै सम्बद्ध सामाजिक संघसंस्थाहरू परिचालन गरिनेछ ।

५६. नगर क्षेत्रमा स्वस्थ सहकारी प्रणालीको सुदृढिकरणबाट आन्तरिक पूँजी निर्माण गरी सहकारीको लगानीलाई उत्पादनमूलक र रोजगारी श्रृजना, गरिबी न्युनिकरण र सामुदायिक सशक्तिकरण हुने क्षेत्रमा आकर्षित गर्न प्रोत्साहित गरिनेछ ।
५७. बढ्दो सहकारीको पूँजिलाई उत्पादनमूलक क्षेत्रमा लगानी प्रोत्साहित गर्ने नीति लिइने छ ।
५८. सहकारीहरूलाई गुणात्मक बनाउन सहकारी संस्थाहरूको एकिकरण कार्यलाई जोड दिइनेछ ।
५९. नगरपालिकाबाट सहकारी संस्था र शेयर सदस्यको हितका लागि बनाइएका कानून कार्यविधिहरूका बारेमा सु-सूचित गरिनेछ ।
६०. कृषि तथा अन्य व्यवसायमा सदस्यहरूको रोजगारी तथा उत्पादन वृद्धि हुनेगरी कार्यक्रममा सहकारीहरूलाई प्राविधिक सहयोग गरिनेछ ।
६१. सहकारी संस्थाहरूको लागत साझेदारीमा विभिन्न कार्यक्रम सञ्चालन गर्ने नीति लिइने छ ।
६२. सहकारीलाई आफ्नो शेयर सदस्य केन्द्रीत कारोबार गर्न निर्देशन दिई नियमन गरिनेछ ।

रोजगार प्रबर्द्धन नीति:

६३. रोजगार सम्बन्धी कानून तर्जुमा गरी रोजगारीको समस्या न्यूनिकरण गर्ने नीति लिइनेछ ।
६४. दिर्घकालिन रोजगारीका लागि साना तथा मझौला उद्योग सञ्चालनको वातावरण बनाइनेछ ।
६५. वैदेशिक रोजगारीसँग सम्बन्धित कार्यक्रमलाई निरन्तरता दिदै वैदेशिक रोजगारीबाट फर्केका व्यक्तिहरूको प्रोफाइल तयार गरिने प्रकृत्यालाई निरन्तरता दिई उनिहरूको ज्ञान, सीप, अनुभव र पूँजी परिचालन गरिनेछ ।
६६. सीपमुलुक तालिम, कृषिमा व्यवसायिकरण र पकेट कार्यक्रमको वृद्धि गरी कृषि, शिक्षा, स्वास्थ्य, खानेपानी, पर्यटनमा रोजगारी सृजना गरिनेछ ।
६७. प्रधानमन्त्री रोजगार कार्यक्रम अन्तर्गत श्रमिक सुचना बैंकको अवधारणा बनाई प्रधानमन्त्री रोजगार कार्यक्रमको कार्ययोजना तयार गरि वडाका योजनाहरूसँग साझेदारीमा कम्तिमा १०० जना श्रमिकलाई न्यूनतम १०० दिनको रोजगारी कार्यक्रममा सहभागी गराइनेछ ।
६८. श्रमको सम्मान राष्ट्रको अभियान रणनीति दृढताका साथ अपनाईनेछ ।
६९. स्थानीय तहमा आर्थिक नीति तथा योजना, आर्थिक विकाश पूर्वाधार, आर्थिक सशक्तीकरण र उद्यमशिलता तथा औद्योगिक प्रवर्द्धनको निमित्त स्थानीय आर्थिक विकास सुचकलाई कार्यन्वयनमा ल्याइनेछ ।
७०. यूवाहरूको अन्तरनिर्हित प्रतिभाको पहिचान र विकाशका लागि लगानी गरि रोजगारीमा जोड्ने अवधारणा लिइनेछ । समृद्धि परियोजना, इभेन्ट सि.टि.इ.भि.टि लगायतका संस्थासंग सहकार्य गरि न्यूनतम २००० जना व्यक्तीलाई सीपमुलक तालिमहरू सञ्चालन गरि रोजगारीमा जोडिने छ

स्वास्थ्य सेवा सम्बन्धि:

७१. नगरपालिका अन्तर्गतका सबै स्वास्थ्य संस्थाहरूबाट गुणस्तरीय आधारभुत स्वास्थ्य सेवा निःशुल्क उपलब्ध गरिनेछ ।

७२. स्वास्थ्य चौकी र आधारभूत स्वास्थ्य सेवा केन्द्रहरूमा आवश्यकताका आधारमा क्रमशः निःशुल्क आधारभूत प्रयोगशाला (ल्याब) सेवा विस्तार गर्दै लगिनेछ ।
७३. राजघाट स्वास्थ्य चौकीलाई आधारभूत अस्पतालमा स्तरोन्नति गरिनुका साथै स्वास्थ्य संस्थाहरूमा औषधि तथा उपकरणको उपलब्धतामा वृद्धि गरिनेछ ।
७४. अति विपन्न तथा गरीब नागरिकहरूलाई आकस्मिक स्वास्थ्य सेवा तथा दिर्घरोगहरूको उपचारका लागि उपलब्ध गराइएको सहायता लाई निरन्तरता दिइनेछ ।
७५. सरकारले विपन्न नागरिकहरूलाई उपचार सहूलियत दिदै आएको आठ ओटा रोगहरू (क्यान्सर, मृगौला, मुटुरोग, स्पाइनल इन्ज्युरी, पार्किन्सनस, हेडइन्ज्युरी, अल्जाइमर र सिकलसेल एनिमिया) का विपन्न बिरामीहरूलाई प्रदान गरिएको यातायात खर्च (एम्बुलेन्स भाडा) निरन्तरता दिइनेछ ।
७६. पुर्णखोप दिगोपनाको लागि खोपकेन्द्रहरूको भौतिक व्यवस्थापन, गुणस्तरीय खोप सेवाका लागि नयाँ स्वास्थ्यकर्मिहरूलाई तालिम र सरोकारवालहरूको समन्वयमा जनचेतनामूलक कार्यक्रम गरी यस नगरपालिकालाई पुर्णखोप युक्त नगर कायमै राखिनेछ ।
७७. स्वास्थ्य संस्थाहरूले गर्ने प्रतिवेदनलाई गुणस्तरीय, अनलाइन तथा डिजिटल प्रविधिमा विस्तार गर्दै लगिनेछ साथै स्वास्थ्य सेवाको गुणस्तरलाई सुधार गर्न न्यूनतम सेवा मापदण्ड लाई कार्यान्वयन गरीने छ ।
७८. पाठेघरको मुखको क्यान्सर तथा स्तन क्यान्सरको प्रारम्भिक परिक्षण सहितको एकीकृत घुम्ति सिबिर संचालन गरिनुका साथै विपन्न महिलाहरूको पाठेघरको समस्या भइ अप्रेसन (Hysterectomy) का लागि अनुदानको व्यवस्था गरिनेछ ।
७९. सबै वडामा कार्यरत महिला स्वास्थ्य स्वयं सेविकाहरूलाई आ-आफ्नो कार्यक्षेत्रमा दत्तचित्त भई काम गर्न उप्रेरित बनाउन प्रोत्साहन तथा पुरस्कारको व्यवस्थालाई निरन्तरता दिइनेछ ।
८०. निजी अस्पताल, पोलिक्लिनिक, क्लिनिक तथा सहकारी अस्पतालहरूको सेवालार्ई व्यवस्थित गराउन तोकिएका सेवाहरूको प्रवाह, सेवाशुल्क आदि मापदण्ड अनुसार भए नभएको नियमित अनुगमन गरीनेछ साथै निजी स्वास्थ्य संस्थाहरूको संचालन अनुमति तथा नविकरणलाई व्यवस्थित गरिनेछ ।
८१. स्वास्थ्यमा सर्वव्यापी पहुँचको अवधारणा अनुरूप प्रवर्धनात्मक, प्रतिकारात्मक, उपचारात्मक तथा पुर्नस्थापनात्मक सेवाहरूलाई एकिकृत रूपमा विकास तथा विस्तार गर्दै लगिनेछ ।
८२. नवशिशु मृत्युदर, शिशु मृत्युदर, मातृमृत्युदर र बालमृत्युदरहरूलाई घटाई औषत आयु वढाइने किसिमका कृयाकलापहरू संचालन गरिनेछ ।
८३. आयुर्वेद, प्राकृतिक चिकित्सा, योग तथा होमियोप्याथिक लगायतका चिकित्सा प्रणालिलाई विकास र विस्तार गरिनेछ साथै स्थानीय स्तरमा उपलब्ध हुने जडिवुटिहरूको प्रवर्धन तथा उपयोगमा जोड दिइनेछ ।
८४. देशको सबैभन्दा पुरानो आयुर्विद तथा परम्परागत चिकित्सा पद्धतिलाई संरक्षण गर्दै नगरका सम्पूर्ण नागरिकहरूको पहुँच हुनेगरी विस्तार गरिनेछ ।

८५. विपन्न ज्येष्ठनागरीक तथा दिर्घरोगीहरूलाई मधुमेह र उच्च रक्तचाप रोगको औषधिहरू सबै स्वास्थ्य संस्थाबाट निसुल्क वितरण गरिनेछ, साथै जेष्ठ नागरीक तथा दिर्घरोगीहरूको नियमित रक्त सुगर तथा रक्तचाप जाँच सेवालाई निरन्तरता दिइनेछ ।
८६. आधारभूत स्वास्थ्य सेवा तथा महामारी नियन्त्रणका लागि आवश्यक पर्ने औषधि तथा उपकरणको प्रयास व्यवस्था गरी नगरपालिका अन्तर्गतका सबै स्वास्थ्य संस्थाहरूबाट बर्ष भरि नै निःशुल्क वितरण गरिने व्यवस्था मिलाईने छ ।
८७. गुणस्तरीय सेवा तथा स्वास्थ्यकर्मीहरूको क्षमता अभिवृद्धीका लागि तालिम, अभिमुखीकरण गोष्ठी तथा अनसाइट कोचिड तथा नियमित अनुगमन तथा सुपरिवेक्षण गरिनेछ ।
८८. महिला तथा बालबालिका लगायत विभिन्न उमेर समुहको शुष्म पोषण अवस्था सुधारका लागि खाद्य विविधीकरण तथा सन्तुलित आहार उपभोगमा जोड दिइनेछ साथै बालबालिकाहरूको नियमित पोषण अवस्थाको लेखाजोखा गरिने छ ।
८९. विपन्न परिवारलाई स्वास्थ्य विमा कार्यक्रममा गरिएको निःशुल्क आबद्धतालाई निरन्तरता दिइनेछ साथै थप विपन्न परिवारको पहिचान गरी निःशुल्क स्वास्थ्य विमाको व्यवस्था गरिनेछ ।
९०. सुरक्षित मातृत्व कार्यक्रम अन्तर्गतको ग्रामिण अल्ट्रासाउण्ड कार्यक्रमलाई निरन्तरता दिइनेछ ।
९१. माहामारी प्रकोप तथा किटजन्य रोगहरूको रोकथामको लागि विभिन्न कार्यक्रमहरू संचालन गरी माहामारी नियन्त्रण गरिनेछ, जसका लागि औषधि, उपकरणहरू समेतको पर्याप्त व्यवस्था गरिनेछ ।
९२. नसर्ने रोगको प्रकोपको न्युनिकरणका लागि स्वास्थ्य प्रवर्द्धनात्मक सेवामा विशेष जोड दिइनेछ साथै व्यक्ति, परिवार, समाज तथा सम्बन्धित निकयहरूलाई जिम्मेवार बनाउदै एकिकृत स्वास्थ्य प्रणालीको विकास र विस्तार गरिनेछ ।
९३. सववहान र एम्बुलेन्स सेवाको नियमित व्यवस्था मिलाईनेछ ।
९४. स्वास्थ्य रहनु नागरिकको स्वयं जिम्मेवारी हो भन्ने तथ्य लाई स्वास्थ्य सचेतना मार्फत अभिवृद्धी गर्दै स्वास्थ्य जिवनशैलि प्रवर्द्धन गरिनेछ ।
९५. विधालय स्वास्थ्य कार्यक्रमलाई सुदृढीकरण गर्दै कार्यक्रम विकास तथा संचालन गरिनेछ ।
९६. ट्रमा सेन्टरसँग समन्वय गरी विशेष रोगका लागि स्वास्थ्य शिविर सञ्चालन गरिनेछ ।

खानेपानी तथा सरसफाई सम्बन्धि:

९७. उर्लाबारी नगरक्षेत्रमा सञ्चालनमा रहेका खानेपानी उपभोक्ता समिति/संस्थालाई एकिकृत गरी उर्लाबारी खानेपानी तथा सरसफाई संस्थामार्फत नगरक्षेत्रमा स्वच्छ खानेपानी सेवाको सुरुवात भैसकेको हुँदा खानेपानीको पहुँच हर घरमा पुर्याउन पहल गरिनेछ ।
९८. स्वास्थ्य तथा सरसफाई सम्बन्धी बानी व्यवहारमा परिवर्तन गर्न नगरपालिकाको अगुवाइमा जनचेतनामूलक कार्यक्रम सञ्चालन गरिनेछ । सामूहिक सरसफाई अभियानको थालनी गरिनेछ ।
९९. सञ्चालनमा रहेका खानेपानी आयोजनाहरू समयानुकूल मर्मत सम्भार, चुहावट, नियन्त्रण, गुणस्तरीय खानेपानी, उचित मूल्यमा स्थानीय उपभोक्तालाई उपलब्ध गराउने गरी व्यवस्थापन मिलाइने छ ।

१००. खानेपानीको वितरणलाई सरल, सहज र पहुँचयोग्य बनाइनेछ ।
 १०१. विपन्न लक्षित धारा जडान सम्बन्धि कार्यक्रम कार्यान्वयनका लागि कानून तर्जुमा भैसकेको हुँदा उक्त कार्यक्रमलाई निरन्तरता दिइनेछ ।
 १०२. सार्वजनिक स्थानमा शुद्ध पिउने पानी उपलब्ध गराउने व्यवस्था गरिनेछ ।

शिक्षा, युवा तथा खेलकुद:

१०३. सामुदायिक विद्यालयहरूले विद्यालय सेवा क्षेत्रमा प्रत्येक वर्ष भर्ना अभियान सञ्चालन गरि विद्यालय सेवा क्षेत्रमा रहेका पढ्ने उमेर समूहका सबै बालबालिकालाई विद्यालयमा भर्ना गर्ने नीतिलाई निरन्तरता दिइनेछ ।
 १०४. नगरपालिकाले सञ्चालन गरेको नगरस्तरीय परीक्षालाई गुणस्तरीय रूपमा सञ्चालन गरिनेछ ।
 १०५. प्रारम्भिक बाल विकासमा भौतिक पूर्वाधार विस्तारका साथै बालबालिकाको सर्वाङ्गीण विकास गरिँदै लगिनेछ ।
 १०६. प्रत्येक सामुदायिक विद्यालयका विद्यालय व्यवस्थापन समितिका अध्यक्ष र प्र.अ. तथा प्र.अ. र शिक्षकहरूसँग कार्यसम्पादन करार सम्झौता गरि शैक्षिक गुणस्तरलाई थप प्रभावकारी बनाउँदै लगिनेछ ।
 १०७. विद्यालयमा शुद्ध पिउने पानी, उपयुक्त शौचालय, घेराबारा र विद्यालय भवनहरूको व्यवस्था गरिनेछ ।
 १०८. नगर क्षेत्रका शैक्षिक संस्थाहरूको गुणस्तर वृद्धि गर्नका लागि आवश्यक कानून निर्माण गरिँदै लगिनेछ ।
 १०९. शैक्षिक क्षेत्रमा गुणस्तर कायम गर्न अनुगमन, निरीक्षण तथा सुपरीवेक्षणका कार्य विषय विज्ञहरूबाट गरिनेछ ।
 ११०. शिक्षण सिकाइमा सूचना तथा प्रविधिको प्रयोग बढाउन सामुदायिक विद्यालयहरूलाई प्रविधिमैत्री बनाउँदै लगिनेछ ।
 १११. उच्च शिक्षामा सहज पहुँच र सहभागिता सुनिश्चित गरिनेछ ।
 ११२. प्राविधिक शिक्षा अध्ययन गर्न चाहने विपन्न तथा जेहेन्दार, सिमान्तकृत, अल्पसंख्यक समुदायका विद्यार्थीहरूलाई छात्रवृत्ति उपलब्ध गराइनेछ ।
 ११३. संस्थागत विद्यालयहरूलाई सामुदायिक विद्यालयहरूसँग समन्वय गरि आवश्यक शैक्षिक परामर्श उपलब्ध गराइनेछ ।
 ११४. कक्षा थप, विषय थप जस्ता विषयहरूलाई प्रक्रियागत रूपमा अघि बढाइ अनुमति प्रदान गरिनेछ ।
 ११५. नगरपालिकाबाट अनुमति नलिई विद्यालय, मन्टेश्वरी, कोचिड सेन्टर, परामर्श केन्द्र, ट्युसन सेन्टर तथा तयारी कक्षाहरू सञ्चालन गर्न निरुत्साहित गरिनेछ ।
 ११६. विद्यालयहरूमा हुने दुर्घटना न्युनिकरण गर्न अभिमुखीकरण कार्यक्रम सञ्चालन गरिने छ ।

११७. शिक्षा, युवा तथा खेलकूद शाखाको कामलाई थप प्रभावकारी बनाउन आवश्यक जनशक्ति उपलब्ध गराइनेछ । शाखाको कार्यलाई व्यवस्थित गरिँदै लगिनेछ ।
११८. बाल अधिकार तथा अतिरिक्त क्रियाकलापमा बाल सहभागिता सुनिश्चित गर्न बाल क्लवको गठन तथा परिचालन गरिँदै लगिनेछ ।
११९. विद्यालयमा छात्राहरू र महिला शिक्षिकाहरूका लागि चेन्जिङ रुमको व्यवस्थालाई निरन्तरता दिइनेछ ।
१२०. नगर शिक्षा योजना र स्थानीय पाठ्यक्रमको प्रभावकारी कार्यान्वयन गरिनेछ ।
१२१. विद्यालयहरूमा निशुल्क सेनेटरी प्याड उपलब्ध गराइनेछ ।
१२२. बाल अधिकार तथा सामाजिक क्रियाकलापमा बाल सहभागिता सुनिश्चित गर्न सामुदायिक विद्यालयहरूमा स्काउटको गठन र परिचालन गरिनेछ ।
१२३. विद्यालयको भौतिक संरचनाको क्रमिक सुधार गर्दै बालमैत्री र अपाङ्गमैत्री बनाउँदै लगिनेछ ।
१२४. संस्थागत विद्यालयहरूसँग आवश्यक समन्वय, सहकार्य गर्ने साथै नगर शिक्षा समितिबाट अनुगमन र नियमनका पक्षलाई थप व्यवस्थित गर्दै लगिनेछ ।
१२५. सामुदायिक विद्यालय सुधारको लागि सामुदायिक विद्यालयका विद्यार्थीहरूलाई मनोपरामर्श लगायतका कार्यक्रम सञ्चालन गरिनेछ ।
१२६. सामुदायिक विद्यालयका प्र.अ. तथा विद्यालय व्यवस्थापन समिति अध्यक्षहरूको क्षमता अभिवृद्धिका लागि तालिम तथा अवलोकन भ्रमण सञ्चालन गरिनेछ ।
१२७. खेलकूद क्षेत्रको विकासका लागि यस नगरपालिकाभित्र रहेका खेलकूद क्षेत्रमा विशेष योगदान पुर्याउने व्यक्तिहरूलाई सम्मान तथा पुरस्कृत गरिनेछ ।
१२८. विभिन्न विधामा खेलकूदका कार्यक्रमहरू सञ्चालन गर्नको लागि प्रतियोगिताको आयोजना गरिनेछ ।
१२९. खेलाडिहरूलाई पालिकास्तरीय, जिल्ला स्तरीय र राष्ट्रिय स्तरका खेलहरूमा सहभागी गराइ खेलाडि उत्पादनको कार्यलाई थप व्यवस्थित गरिँदै लगिनेछ ।
१३०. विद्यालयस्तरमा हुने राष्ट्रपति रनिङ शिल्ड, एन प्याब्सनको खेलकूद प्रतियोगिता लगायतका खेलहरूलाई थप व्यवस्थित गर्दै लगिनेछ ।
१३१. खेलकूद क्षेत्रलाई थप विकास गर्दै लैजानको लागि विद्यागत रूपमा खेल प्रशिक्षकहरू स्थानीय स्तरमै उत्पादन गरिनेछ ।
१३२. उर्लाबारी नगरपालिका वडा नं. २ र ३ मा रहेको सालबारी खेलमैदान लगायत नगरक्षेत्रका सबै खेलमैदानलाई स्तरोन्नति गर्दै लगिनेछ ।
१३३. लागुपदार्थ दुर्व्यसनी विरुद्धको सचेतनामूलक कार्यक्रम विद्यालयस्तरमा सञ्चालन गरिनेछ ।
१३४. माध्यमिकस्तरमा अध्ययनरत छात्राहरूलाई आत्मरक्षा कार्यक्रम सञ्चालन गरिनेछ ।
१३५. वडा नं. ९ स्थित हाम्रो आम्बारी खेलमैदानको स्वामित्व विवादको विषयमा दमक नगरपालिकासँग छलफल गरी समाधान गरिनेछ ।

- १३६. मेयर कप फुटबल प्रतियोगितालाई निरन्तरता दिदै लगिनेछ ।
- १३७. मेयरसँग बालबालिका कार्यक्रमलाई निरन्तरता दिदै लगिनेछ ।
- १३८. आउ, पढ, सिक, कमाउ र तिर अभियान अन्तरगत न्यून आय भएका विपन्न तथा सिमान्तकृत पिछडा वर्गका विद्यार्थीहरूलाई पढ्नको लागि कोष स्थापना गरी सहूलियत कर्जा उपलब्ध गराइनेछ ।

महिला, बालबालिका, अपाङ्ग तथा ज्येष्ठ नागरिक:

- १३९. बालमैत्री स्थानिय शासन कार्यान्वयन गर्न सुचकहरूको आधार कार्यक्रमहरू संचालन गरिनेछ ।
- १४०. बाल सरक्षण प्रणालीलाई सुद्धिडीकरण गरिनेछ ।
- १४१. महिला विकास कार्यक्रमलाई निरन्तरता दिइनेछ ।
- १४२. महिला विकास कार्यक्रम अन्तर्गत वडा स्तरिय समिति र नगर स्तरिय समितिहरूको काम कर्तव्य र स्थायित्वमा कार्यविधी परिमार्जन गरी प्राथमिकता दिइनेछ ।
- १४३. महिला सिप विकास तथा आत्मनिर्भर कार्यक्रमहरूलाई निरन्तरता दिदै सीप सिकेका मिहलाहरूलाई रिफ्रेसर गरी सिप परिक्षणको दायरामा ल्याइनेछ र सिप परिक्षणपछि प्रशिक्षक प्रशिक्षण तालिमको व्यवस्था गरिनेछ र सिप सिकेकालाई व्यवसायीकरण गरिनेछ ।
- १४४. आर्थिक र सामाजिक रूपले पछाडी परेका समुदाय र व्यक्तिहरूको सशक्तिकरण र समतामूलक विकासको माध्यमबाट सबै विषय क्षेत्र तथा संरचनामा पहुँच सुनिश्चित गरिनेछ ।
- १४५. लैङ्गिक समानता तथा सामाजिक समावेशीकरणको अवधारणालाई सबै विषय क्षेत्रमा संस्थागत गर्दै लगिनेछ ।
- १४६. अपाङ्गता रोकथाम तथा पुनःस्थापना कार्यक्रमलाई निरन्तरता दिइनेछ ।
- १४७. ज्येष्ठ नागरिक सेवा तथा मिलान केन्द्र संचालन तथा व्यवस्थापन सम्बन्धी कार्यविधी अनुसारको संरचना बनाई कार्यक्रम संचालन गरिनेछ र अन्य चेतनामूलक कार्यक्रमहरू संचालनमा ल्याइनेछ ।
- १४८. प्रत्येक विद्यालयमा किशोर किशोरीहरूलाई जीवनोपयोगी सिप, आत्मरक्षा र लागु पदार्थ दुर्वेशनी सम्बन्धी चेतनामूलक कार्यक्रमहरू संचालन गरिनेछ ।
- १४९. महिलाको जिविकोपार्जन सशक्तिकरण तथा कार्यबोझ कम गर्ने खालका कार्यक्रमहरू तयार गरी कार्यान्वयन गरिनेछ ।
- १५०. नगरपालिकामा बन्ने भौतिक संरचनाहरूमा महिला बालबालिका तथा अपाङ्गमैत्री बनाउने कुरामा नीतिगतरूपमा निर्णय गरी कार्यान्वयन गर्ने ।
- १५१. लैगिक उत्तरदायी बजेट निर्माण गरि परिक्षण गरिनेछ ।

आदिवासी, जनजाति, दलित, मधेसी, मुस्लिम, तथा पिछडा वर्ग:

- १५२. दलित समुदायको परम्परागत सिप र ज्ञानलाई प्रबर्द्धन गरी रोजगारमूलक बनाउने नीति लिइनेछ ।

१५३. नगरपालिकालाई छुवाछुत मुक्त नगर बनाउँदै दलितहरूलाई मूल प्रवाहमा सहभागिता बढाउँदै लगिनेछ ।
१५४. आदिवासी जनजाति, युवा तथा महिलाहरूलाई रोजगार सृजना हुने खालका सिप विकास तालिम, लोकसेवा आयोग तयारी तथा व्यापार प्रबर्द्धन सम्बन्धी तालिम कार्यक्रम बनाई सञ्चालन गरिनेछ ।
१५५. मधेसी, मुस्लिम, पिछडा वर्गका सामाजिक, साँस्कृतिक कार्यक्रमहरूको संरक्षण र प्रबर्द्धन गरिनेछ ।
१५६. सबै वर्गको धर्म, संस्कृति, भेषभूषा, मौलिक शिपहरू संरक्षण प्रबर्द्धन र बजारीकरण गर्ने कार्यक्रम ल्याईने छ ।

जनसंख्या व्यवस्थापन:

१५७. घटना दर्ता सप्ताह, घटना दर्ता शिविर सञ्चालन गरी व्यक्तिगत घटना दर्तालाई व्यवस्थित गर्दै लगिनेछ ।
१५८. सन् २०२४ सम्म सबै प्रकारका व्यक्तिगत घटना दर्ता (जन्म, मृत्यु, विवाह, सम्बन्ध विच्छेद र बसाई सराई) हरूलाई शत प्रतिशत पुऱ्याउने सरकारको लक्ष्य अनुरूप विभिन्न घटना दर्ता सम्बन्धी अभियान, जनचेतना मुलक कार्यक्रमलाई निरन्तरता दिदै VERSS-MIS प्रणालिमा ल्याइनेछ ।
१५९. व्यक्तिगत घटना दर्ता सम्बन्धी अभिमुखीकरण कार्यक्रम सञ्चालन गरिनेछ ।

सामाजिक सुरक्षा कार्यक्रम:

१६०. अपाङ्गता भएका व्यक्तिहरूको शिक्षा, स्वास्थ्य र आय तथा सीपमूलक कार्यक्रमहरूमा पहुँच अभिवृद्धि गर्न अन्य निकायहरूको सहकार्यमा कार्यक्रमहरू संचालन गरिनेछ ।
१६१. सामाजिक सुरक्षा भत्ता वितरण प्रणालीलाई पारदर्शी बनाउन तथा सही व्यक्तिलाई सही रकम प्रदान गर्न सरकारको नीति अनुरूप उपलब्ध भएसम्म एक बैंक एक वडाको नीति अवलम्बन गरिनेछ ।
१६२. सामाजिक सुरक्षा भत्ता प्राप्त गर्ने असाहाय असक्त लाभग्राहीहरूलाई बैंक मार्फत घरदैलोमा गई भत्ता वितरण गरिनेछ ।
१६३. सामाजिक सुरक्षा, व्यक्तिगत घटना दर्ता र राष्ट्रिय परिचयपत्र अभियान संघीय सरकारको समन्वयमा संचालन गरिनेछ ।
१६४. सामाजिक सुरक्षा भत्ता प्राप्त गर्ने लाभग्राहीहरूको अनलाईन विवरणलाई वार्षिकरूपमा वडा कार्यालयबाट नविकरण र अध्यावधिक गरिदै आएकोमा सो कार्यलाई थप व्यवस्थित र सुदृढिकरण गरिदै लगिनेछ ।
१६५. अपाङ्गमैत्री भवन निर्माण गरी अपाङ्गहरूको संरक्षण गरिने र अपाङ्गहरूको सीप प्रबर्द्धन गर्ने कार्यक्रम संचालन गरिनेछ ।

भौतिक पूर्वाधारतर्फ:

१६६. साना तथा अल्पकालिन आवश्यकताका योजना तथा कार्यक्रमहरूलाई निरुत्साहित गर्दै ठूला तथा दिर्घकालिन महत्व कायम गर्ने योजना तथा कार्यक्रमहरूको कार्यान्वयनलाई प्राथमिकता दिइनेछ ।
१६७. उपभोक्ताहरूको प्रत्यक्ष सहभागिता लाभ, साझेदारी र अपनत्व कायम हुने कार्यक्रम तथा योजनाहरूको कार्यान्वयन उपभोक्ता समितिबाट गरिनेछ ।
१६८. उपभोक्ता समिति तथा टोल विकास संस्थाबाट योजनाहरूको कार्यान्वयन प्रकृत्यालाई सहज र व्यवस्थित रूपमा संचालन गर्न उपभोक्ता तथा टोल विकास संस्थाका पदाधिकारी तथा सदस्यहरूलाई योजना तथा कार्यक्रम संचालन सम्बन्धि तालिम प्रदान गरिनेछ ।
१६९. टोल विकास संस्थाहरूको क्षमता अभिवृद्धी गर्दै सम्बन्धित योजना तथा कार्यक्रमहरूमा टोल विकास संस्थाहरूको सहभागिता बढाउँदै लगिनेछ ।
१७०. नगरपालिकाबाट हुने ठेक्का प्रकृत्याका योजनाहरूमा रु १५ लाखभन्दा माथिका योजनाहरू अनिवार्य रूपमा विद्युतिय ठेक्का प्रकृत्या मार्फत संचालन हुने व्यवस्था मिलाइने छ ।
१७१. सञ्चालित योजना तथा कार्यक्रमहरूमध्ये रु. ५ लाखसम्मका योजना तथा कार्यक्रमहरू वडास्तरीय अनुगमन समितिबाट अन्तिम अनुगमन गर्ने नीति लिइनेछ ।
१७२. प्रत्येक वडाहरूमा कम्तिमा एउटा रु बीस लाखभन्दा बढीको योजना संचालन गरी क्रमागत योजनाको रूपमा संचालन गर्न सकिनेछ ।
१७३. वडागत पूर्वाधार विकास क्षेत्रको प्राप्त बजेट सिमाभित्र रही रु. ५ लाखसम्म रकम विनियोजन गरी वडा मार्फत साना तिना मर्मत सम्भारका कार्य गर्ने नीति लिइनेछ ।
१७४. उपभोक्ताहरूको माग र आवश्यकताका आधारमा नगरका थप बाटोहरूमा सडक बत्ति जडान तथा विस्तार कार्य गर्दै लगिनेछ ।
१७५. राष्ट्रिय भवन संहिता तथा भवन निर्माण सम्बन्धि मापदण्डलाई कार्यान्वयनमा ल्याई सुरक्षित तथा उत्थानशील नगरको विकास गर्ने नीतिको अबलम्बन गरिनेछ ।
१७६. ठूला प्रकृतिका योजनाहरू कार्यान्वयन गर्दा वातावरणीय प्रभाव मुल्याङ्कन गरेर मात्र संचालन गरिनेछ ।
१७७. योजनाहरू सञ्चालन गर्दा दिगो विकासका सूचकहरूलाई समेत समेटिने गरि प्रभावकारी रूपमा कार्यान्वयन गर्दै लगिनेछ ।
१७८. पालिकाभित्र सञ्चालन हुने योजनाहरूको अनुगमनलाई प्रभावकारी बनाउन वडास्तरीय तथा नगरस्तरीय अनुगमन समितिबाट नियमित रूपमा अनुगमनको व्यवस्था मिलाइने छ ।
१७९. नगरपालिकाबाट स्वीकृत भएका वार्षिक योजना तथा कार्यक्रमहरूलाई समयमै सञ्चालन गरि आर्थिक वर्षको अन्त्यमा आएर काम गर्ने परिपाटीलाई निरुत्साहित गर्दै लगिने छ ।
१८०. नगरपालिकाबाट संचालन हुने योजना तथा कार्यक्रमहरूमा लागत साझेदारी सम्बन्धि नीतिलाई प्राथमिकता दिइनेछ ।

लागत सहभागिता सम्बन्धि नीति:

१८१. उपभोक्ता समिति तथा टोल विकास संस्थाहरूबाट संचालन हुने योजनाहरूमा उपभोक्ता समिति/टोल विकास संस्थाहरूको साझेदारी अनिवार्य रूपमा गरिनेछ ।
१८२. सार्वजनिक विद्यालय र सरकारी कार्यालयको जग्गामा बन्ने पूर्वाधार तथा योजनाहरूमा लागत सहभागिता अनिवार्य नगर्ने नीति अबलम्बन गरिनेछ ।
१८३. माटोको काम, ग्राभेल, ड्रेन, पेभिङ्ग ब्लक, कल्भर्ट निर्माणको कार्यमा न्यूनतम १५ प्रतिशत लागत साझेदारी अनिवार्य गरिनेछ ।
१८४. सडक बत्तिको जडान, मर्मतमा न्यूनतम २५ प्रतिशत र महसुलमा न्यूनतम ५० प्रतिशत लागत साझेदारी अनिवार्य गरिनेछ ।
१८५. वार्षिक विकास कार्यक्रम अन्तरगत विनियोजित योजनामध्ये उपभोक्ता समितिबाट लागत सहभागिता भई सम्पन्न योजनामा बचत हुने जाने रकमबाट सोही स्थानमा नयाँ योजना सञ्चालन गर्ने नीति लिइनेछ ।
१८६. ठेक्का प्रकृया मार्फत संचालन हुने योजनाहरूमा लागत साझेदारी अनिवार्य नगर्ने नीति अबलम्बन गरिनेछ ।
१८७. नदी नियन्त्रण र सार्वजनिक जग्गा/क्षेत्रभित्रको तटबन्ध र आपतकालिन विपद् व्यवस्थापनमा लागत सहभागिता अनिवार्य नगर्ने नीति अबलम्बन गरिनेछ ।

विद्युत तथा वैकल्पिक उर्जा:

१८८. विद्युतीकरण नभएका नगरका वडाहरूमा विद्युत प्राधिकरणसँगको समन्वयमा विद्युत विस्तार गरिनेछ ।
१८९. राजमार्ग तथा मुख्य सडकहरूमा सडक बत्ती जडान गर्दै लगिनेछ । उज्यालो उर्लाबारी नगरको पहिचान बनाईनेछ ।
१९०. वैकल्पिक उर्जाको प्रयोगलाई प्राथमिकता दिइनेछ ।
१९१. अति विपन्न समुदायलाई निःशुल्क विद्युत मिटर जडान गर्ने व्यवस्था मिलाईनेछ ।
१९२. अव्यवस्थित विद्युत पोल र केबलका तारहरू सम्बन्धित निकायसँगको समन्वयमा व्यवस्थित गरिनेछ । मुख्य चोक/बजारमा शहरी सुन्दरता कायम गर्न, सुरक्षामा ध्यान दिई भूमिगत तार व्यवस्थापन प्रकृत्यालाई व्यवस्थित गर्दै लगिनेछ ।

बस्ती विकास, शहरी पूर्वाधार र भूउपयोग सम्बन्धि:

१९३. नगरपालिका भएपछि निर्माण भइसकेको भवनहरूको अभिलेख व्यवस्थापनका लागि घरनक्सा अभिलेखिकरण कार्यविधि बनाएर व्यवस्थित गरिनेछ ।
१९४. घरनक्शा पासका लागि E-building Permission System (EBPS) लागु गरिनेछ ।
१९५. नगर क्षेत्र भित्र रोजगार बढाउन नगरका इक्छुक व्यक्तिहरू लाई भवन निर्माण सम्बन्धि डकर्मी तालिमलाई निरन्तरता दिईनेछ ।

१९६. उर्लाबारी नगरपालिकाको भू-उपयोग नीतिमा आधारित साबिक MTMP संसोधन गरि सम्पूर्ण नगरका बाटोहरूको क्षेत्राधिकार तोकिनेछ ।
१९७. यस नगरमा बनेका र बन्ने सार्वजनिक भवनहरू पहुच्युक्त बनाउने गरि डीजाइन गर्ने व्यवस्था मिलाइने छ र त्यसका लागि नगरपालिकाका सम्पूर्ण प्राविधिकहरू लाई पहुच्युक्त डिजाइन सम्बन्धि तालिमको व्यवस्था गरिनेछ ।
१९८. उर्लाबारी नगरपालिकामा जग्गाको विवादहरूको बहदो समस्यालाई न्यूनीकरण गर्न नगरपालिका बाट सर्पट नापीको पहल गरिनेछ ।
१९९. घर निर्माण/नक्शा पास तथा कित्ताकाट गर्दा जग्गा विकास (प्लानिङ) तथा हाउजिङ निर्माण सम्बन्धि निर्देशिका, २०७९ मा भएको प्राबधान बमोजिम गर्ने कार्यलाई अनिवार्य गरिनेछ ।

विपद व्यवस्थापन:

२००. प्राकृतिक प्रकोप (चट्याड, बाढी, भूकम्प, आगलागि, डढेलो, भूक्षय, हावाहुरी, असिना पानी, सरुवा तथा महामारी रोग आदि) बाट हुने क्षति न्यूनीकरण गर्नको लागि वार्षिकरूपमा कार्यक्रम बनाई कार्यान्वयन गरिनेछ ।
२०१. नगरपालिकाको विपद व्यवस्थापन कोषलाई निरन्तर वृद्धि गर्दै विपदको पूर्वतयारी, उद्धार, राहत र पुर्नस्थापना कार्यमा कार्ययोजना बनाई खर्च गरिनेछ ।
२०२. स्थानीय विपद व्यवस्थापन तथा जलवायु उत्थानशिल योजना तयार भैसकेको हुँदा लागू गरिनेछ ।
२०३. चौबिसै घण्टा प्रदान गरिदै आएको दमकल सेवालालाई थप व्यवस्थित गरिदै लगिनेछ ।
२०४. आपतकालीन कार्य संचालन केन्द्र थप व्यवस्थित गरिदै लगिनेछ ।
२०५. विपद जोखिम न्यूनीकरण, उद्धार, प्रतिकार्य र विपद व्यवस्थापन सम्बन्धि आवश्यक तालिमको व्यवस्था गरिनेछ ।

नदी नियन्त्रण तथा भू संरक्षण:-

२०६. नदी नियन्त्रणको कार्य जोखिमको आधारमा बहुवर्षिय योजनाको रूपमा राष्ट्रपति चुरे तराई मधेश संरक्षण आयोजना, एसियाली विकास बैंक, कोशी बक्राहा आयोजना, जनताको तटबन्ध कार्यक्रम समेतको सहभागितामा योजना सञ्चालन गरिनेछ ।
२०७. नगरपालिकाबाट अत्यन्त जोखिम क्षेत्र पहिचान गरी नदी नियन्त्रणको योजना सञ्चालन गरिनेछ
२०८. बक्राहा, मावा, सोल्टी, रतुवा, मिक्लु, राम्री, सुकेहोली, रातेहोली र सुनझोडा लगायतका नदीहरूबाट हुने कटान नियन्त्रण गर्न तटबन्ध कार्यलाई निरन्तरता दिइनेछ ।

वन, वातावरण तथा जलवायु परिवर्तन:

२०९. जलवायु परिवर्तनको प्रभावलाई न्यूनीकरण गर्न विभिन्न निकायहरूसंग समन्वय गरी कार्यक्रम सञ्चालन गरिनेछ ।

२१०. सामुदायिक वनहरूलाई संरक्षण, संबर्द्धन गर्ने नीति लिइनेछ । बालउद्यान, चिल्ड्रेन पार्क, मनोरञ्जनस्थल भएका स्थानलाई वृद्धि विकास गर्दै लगिनेछ ।
२११. सडक निर्माणका योजना सञ्चालन गर्दा सडक किनारामा फलफूलका बिरुवा अनिवार्य रूपमा वृक्षारोपण गर्ने नीति लिइनेछ ।
२१२. बाटो, सिचाई, ढल निकास जस्ता भौतिक पूर्वाधारका योजना बनाउँदा भू-क्षय नहुने, सामुदायिक वन अतिक्रमण नहुने, पानीको मुहान एवम् वन, वातावरणमा प्रतिकूल असर नपर्ने गरी योजना कार्यान्वयन गरिनेछ ।
२१३. खोला किनारामा तटबन्धन सहितको वृक्षारोपण गरी सडक निर्माणमा स्थानीय उपभोक्तालाई उत्प्रेरित गरिनेछ ।
२१४. सार्वजनिक जग्गाको संरक्षण र सम्बर्द्धन गरिनेछ ।
२१५. प्लाष्टिक झोलाको प्रयोगलाई निरुत्साहित गर्ने नीति लिइनेछ ।
२१६. सडक निर्माण गर्दा हरित सडकको अवधारणालाई कार्यान्वयनमा ल्याइनेछ ।
२१७. तुलनात्मक लाभ हुने किसिमका जडिबुटीजन्य खेती प्रणाली विकास गरी सो उद्योग सञ्चालनमा ल्याइनेछ ।

फोहोर मैला व्यवस्थापन:

२१८. घरेलु फोहोर व्यवस्थापन सम्बन्धी सरोकारवाला ब्यक्ती वा संघ/संस्थाहरूलाई सचेतना मुलक तालिम वा भ्रमणको व्यवस्था गर्दै लैजाने नीति अवलम्बन गरिनेछ ।
२१९. फोहोरलाई श्रोतको रूपमा उपभोग गर्नेतर्फ आवश्यक व्यवस्था मिलाउँदै लैजाने नीति अवलम्बन गरिनेछ ।
२२०. स्वच्छ सफा र हराभरा नगर राख्नको लागि कम्तिमा ३ स्थानमा (मंगलवारे चौक, उर्लावारी चौक र दुर्गापुरी बजार एरियामा) सार्वजनिक सौचालय निर्माणको अवधारणा लिइनेछ ।
२२१. नगरक्षेत्र भित्रबाट दैनिक रूपमा निस्कने फोहोरलाई बर्गिकरण गरी मल बनाउने वा उर्जा निर्माण गर्नको लागि सरकारी वा निजि क्षेत्रहरूसंग साझेदारीको कार्यलाई प्रोत्सहान गरिनेछ ।
२२२. अस्पतालजन्य फोहोरमैलालाई सम्बन्धित हस्पिटल वा स्वास्थ्य संस्थाहरूवाटै व्यवस्थापन गर्ने नीति अवलम्बन गरिनेछ ।

संस्थागत विकास एवं सुशासन:

२२३. प्रत्येक कर्मचारीलाई काम, कर्तव्य, अधिकार र जिम्मेवारी सहितको कार्य विवरण उपलब्ध गराई कर्मचारीहरूसंग कार्यसम्पादन सम्झौता गरी नतिजामा आधारित कार्यसम्पादन प्रणालीको विकास गरी कार्य सम्पादन मूल्याङ्कनको आधारमा दण्ड र पुरस्कारको व्यवस्था गरिनेछ ।
२२४. नगरपालिका अन्तर्गतका सम्पूर्ण कार्यालयहरूमा जनगुनासोलाई सम्बोधन गर्न सुझाव पेटीका राखी नियमित खोल्ने व्यवस्था गरी यथासक्य छिटो जनगुनासोको सम्बोधन गरिनेछ ।

२२५. नगरपालिका तथा अन्तर्गतका कार्यालयहरूबाट प्रदान गरिने सेवाको सन्दर्भमा नियमित रूपमा नागरिक सन्तुष्टी सर्भेक्षण गरिनेछ ।
२२६. नियमित प्रेस भेटघाट, प्रवक्ता र कार्यालयमा सूचना अधिकारीको व्यवस्थालाई ध्यान दिदै सूचनाको वर्गिकरण र अध्यावधिक गरी नियमितरूपमा सूचना पाँटी र वेबसाईटमा प्रकाशन गरिने व्यवस्था मिलाइनेछ ।
२२७. गुणस्तरीय सेवा प्रवाहको मूल आधार स्तम्भको रूपमा रहेका कर्मचारी तथा शिक्षकहरूको मनोबललाई उच्च राखी गुणस्तरीय प्रतिफल दिन सक्ने गरी समर्पित गराउन उत्प्रेरणामूलक कार्यक्रमको व्यवस्था मिलाइनेछ ।
२२८. नगरपालिकाको संस्थागत क्षमता अभिवृद्धि तथा मानव संसाधन विकासका लागि नगर क्षमता विकास योजना तर्जुमा गरिनेछ ।
२२९. नगरको विकास निर्माण तथा सेवा प्रवाहमा भ्रष्टाचार र ढिलासुस्ती हुन नदिई सुशासनको वास्तविक अनुभूति दिलाउन मितव्ययिता, पारदर्शिता, वित्तिय अनुशासन, उत्तरदायित्व तथा जवाफदेहिता सुनिश्चितता गरिनेछ । यसका लागि सार्वजनिक परीक्षण, सार्वजनिक सुनुवाई, सामाजिक परीक्षण जस्ता विधि एवम् प्रकृत्याको अवलम्बन गरी सार्वजनिकीकरण गर्ने कार्यलाई थप प्रभावकारी बनाईनेछ ।
२३०. नागरिकको सूचना माग्ने, पाउने र प्रसार गर्ने अधिकार सुनिश्चित गर्न सूचनाको हक सम्बन्धी ऐन, २०६४ र सूचनाको हक सम्बन्धी नियमावली, २०६५ अनुसार प्रभावकारी कार्यान्वयन गरिनेछ, जसका लागि प्रत्येक त्रैमासिकमा स्वतः प्रकाशन नगरपालिकाको सूचना पाँटी र वेबसाईट मार्फत प्रकाशन गरिनेछ ।
२३१. नागरिक सहायता कक्षको व्यवस्था, ज्येष्ठ नागरिक, असहाय, बिरामी, अपाङ्गता, अशक्तलाई सेवा पहुँचमा सहयोग पुर्याउने व्यवस्था मिलाइनेछ ।
२३२. नागरिक वडापत्र साक्षरता शिक्षा सम्बन्धि कार्यक्रम सञ्चालन गरिनेछ ।
२३३. नगरपालिकाको काम कारवाहीमा नागरिकहरूको सुझाव र नागरिकहरूको गुनासो दिने पद्धतिलाई व्यवस्थित गर्नका लागि गुनासो दिने माध्यम र सुनुवाईलाई प्रभावकारी ढङ्गले कार्यान्वयन गरिनेछ ।
२३४. नगरपालिकाबाट प्रवाह हुने आधारभूत सेवा आवश्यकता अनुसार जनताको घर आगनबाट उपलब्ध गराउन एकिकृत घुम्ति शिविर सञ्चालन गरिनेछ ।
२३५. सेवा प्रवाहका हरेक क्षेत्रमा प्रविधिको विकास तथा विस्तार गरी E-Governance लाई तिब्रता दिइनेछ । अनलाईन मार्फत उपलब्ध गराउन सकिने सबै प्रकारका सेवाहरूलाई इमेल इन्टरनेट को माध्यमबाटै उपलब्ध गराउन Digital Demand, Digitally Serve को नीति अवलम्बन गरिनेछ ।
२३६. दिगो विकासका राष्ट्रिय तथा अन्तरराष्ट्रिय लक्ष्यलाई आन्तरिकीकरण गर्न दिगो विकासका सूचकहरूमा नगरपालिकाको वस्तुगत अवस्थाको अध्ययन गरिनेछ । विद्यमान सूचकहरूको

- आधारमा नगरस्तरका उन्नत सूचकहरू निर्धारण गरी लक्ष्य प्राप्तिका लागि नगरपालिकाबाट क्रियाकलापहरू समायोजन र आन्तरिकीकरण गरिनेछ ।
२३७. नगरपालिकाको अर्थतन्त्रको यथार्थ चित्रण गर्न र आर्थिक विकासका क्रियाकलापहरूलाई लक्ष्योन्मुख गराउन समग्र अर्थतन्त्र (Micro Economic Status) को अवस्था अध्ययन गरिनेछ । सोको आधारमा आर्थिक विकासका गतिविधिहरू निर्धारित गरिनेछ ।
२३८. यस नगरपालिका अन्तरगत बसोबास गर्ने विभिन्न क्षेत्रमा विज्ञता प्राप्त व्यक्तिहरूको पहिचान गरी उनिहरूको ज्ञान, सिप, क्षमता र अनुभवहरूलाई नगरपालिकाको सर्वाङ्गिक विकासमा पूर्ण उपयोगका लागि विज्ञ समुह गठन गरिनेछ ।
२३९. सार्वजनिक सरोकारका महत्वपूर्ण विषयलाई बृहत नगर संवाद प्रकृया स्थापित गरी प्रारम्भ गरिनेछ ।
२४०. नगर कार्यपालिकाको कार्यालयमा रहेको डिजिटल नागरिक वडापत्रलाई नियमित अध्यावधिक गरिदै लैजाने र बाँकी रहेका वडा कार्यालयहरूमा क्रमशः वडा डिजिटल नागरिक वडापत्रको व्यवस्था गरिनेछ ।
२४१. नगरपालिकाको कामको चाँप र कर्मचारीबाट बहन गरेको कार्यबोझलाई मध्यनजर गर्दै स्वीकृत संगठन संरचना भित्रका सम्पूर्ण कर्मचारीलाई प्रोत्साहन स्वरूप दिइदै आएको खाजा भत्तालाई निरन्तरता दिइनेछ ।
२४२. करार सेवामा कार्यरत ३ वर्ष समयावधी पुगेका कर्मचारीहरूलाई दिइदै आएको कर्मचारी सञ्चयकोषको सुविधालाई निरन्तरता दिइनेछ । भविष्यमा नेपाल सरकारबाट योगदानमा आधारित सामाजिक सुरक्षा लागु भएको अवस्थामा सोही अनुसार सुविधा हुने व्यवस्था मिलाइनेछ ।

राजस्व:

२४३. आन्तरिक श्रोत अभिवृद्धिका लागि नगरस्थित सम्भाव्य श्रोतहरूको पहिचान गरी राजस्वको वार्षिक प्रक्षेपण गर्ने कार्यलाई निरन्तरता दिइनेछ ।
२४४. सम्पत्तीकर, भूमिकर (मालपोत), व्यवसायकर र घरवहालकरलाई अनलाइन माध्यमबाट तिर्ने व्यवस्था मिलाइनेछ ।
२४५. राजस्व प्रशासनलाई थप प्रविधिमैत्री बनाउँदै लैजान पुराना अभिलेखलाई डिजिटाइजेशन गरिनेछ
२४६. करदाताको गुनासोलाई यथाशिघ्र व्यवस्थापन गर्ने कार्यलाई निरन्तरता दिइनेछ ।
२४७. नगर क्षेत्रभित्रका करदाताहरूलाई कर तिर्न उन्मुख गराउन करदाता शिक्षा कार्यक्रमलाई निरन्तरता दिईनुका साथै अन्य विशेष कार्य संचालन गरिनेछ ।
२४८. कर्मचारीहरूको क्षमतावृद्धिका लागि आवश्यक तालिमको व्यवस्था मिलाइनेछ ।

२४९. नगरपालिकाको आन्तरीक राजस्व सुधार कार्ययोजना बमोजिम थप राजस्वका क्षेत्रहरूको पहिचान गर्दै आगामी वर्षदेखि राजस्व अभिवृद्धि गर्नको लागि आवश्यक कार्यविधि र नियमावली तयार गरिनेछ ।
२५०. नगरको उत्कृष्ट करदातालाई सार्वजनिक कार्यक्रममाफत सम्मान गर्ने र प्रत्येक वडाका उत्कृष्ट करदाताको सम्मान गर्ने कार्यको आगामी नगरसभाबाटै शुरू गरिनेछ ।
२५१. आ.व. २०७९/०८० मा नगरपालिकालाई बुझाउनु पर्ने वार्षिक कर तोकीएको समयभित्र बुझाउने करदाताहरूलाई छुट दिने व्यवस्थालाई निरन्तरता दिईनेछ ।
२५२. व्यवसाय कर चुत्ता गरेका पसल/व्यवसायमा कर चुत्ताको स्टीकर टासँ गर्ने व्यवस्था मिलाईनेछ ।
२५३. नगरवासीहरूमा कर तिर्ने बानिको विकास गर्न करको पारदर्शिता र करको अधिकतम उपयोग गर्ने तथा करको दर घटाउने र दायरा बढाउने किसिमको प्रगतिशिल कर प्रणालीको विकास गर्दै लगिनेछ ।
२५४. करको दायरामा नआएका करदाताहरूलाई करको दायरामा ल्याउन विशेष कार्यक्रम संचालन गरिनेछ ।
२५५. आगामी आ.व. देखि राजस्व अडिटको थालनी गरिनेछ ।

सूचना, प्रविधि तथा अभिलेख व्यवस्थापन:

२५६. सेवा प्रवाहलाई प्रविधिमैत्री बनाई Paperless Governance को अवधारणा विकास गरिनेछ ।
२५७. सूचना तथा संचार प्रविधिको उच्चतम प्रयोग गरी सार्वजनिक सेवा प्रवाहलाई प्रभावकारी बनाइनेछ ।
२५८. Office Automation System मार्फत नगरपालिका मातहतको शाखा/उप-शाखा तथा वडा कार्यालयहरूको समग्र कार्यप्रणालीलाई प्रविधिमैत्री बनाइनेछे । सेवा प्रवाहलाई छिटो, छरितो, पारदर्शी र सुशासनयुक्त बनाइनेछे ।
२५९. उर्लाबारी नगरपालिका तथा सबै वडा कार्यालयहरूमा डिजिटल सूचना पाटी (Digital Notice Board) को व्यवस्था गर्दै लगिनेछ ।
२६०. उर्लाबारी नगरपालिका, वडा कार्यालय, स्वास्थ्य चौकी, विद्यालयहरूमा इ-हाजिरी र CCTV Camera लाई निरन्तरता तथा नभएका स्थानहरूमा थप जडान गरि सुरक्षित तथा सुशासनयुक्त बनाइनेछ ।
२६१. नगरपालिकाको कार्यालय तथा सबै वडा कार्यालयहरूमा इन्टरनेट र नेटवर्किङ सेवा विस्तार गरिने छ । उक्त सेवालार्ई क्रमश सामुदायिक विद्यालयमा पनि विस्तार गर्दै लगिनेछ ।
२६२. नगरको तथ्यांक निरन्तर अध्यावधिक हुने गरी डिजीटल प्रोफाइल निर्माण गरिनेछ ।
२६३. कर्मचारीहरूलाई सूचना प्रविधि तथा इ-गभर्नेन्स सम्बन्धी तालिमको व्यवस्था गरिनेछ ।
२६४. डिजिटल नागरिक वडापत्र यस कार्यालय र अन्तर्गतका कार्यालयहरूमा राखिनेछ ।

२६५. नागरिकहरुको सूचनाको हकको सम्मान गर्दै नगरपालिकालाई सूचनामैत्री तुल्याइनेछ ।
२६६. सूचना प्रणालीलाई व्यवस्थित तथा छिटोछरितो जनतासम्म सूचनाको सहज पहुँच पुऱ्याउनको लागि Social Media को प्रयोगलाई बढावा दिईने छ साथै वेब साईट नियमिति अपडेट गरिनेछ
२६७. राजश्व र कर भुक्तानी प्रकृयालाई अनलाइन/इपेमेन्ट प्रणालीमार्फत भुक्तानी गर्न सकिने व्यवस्था मिलाइनेछ ।
२६८. स्थानीय न्यायिक कार्य सम्पादन प्रणालीलाई तथा सम्बन्धित अभिलेख व्यवस्थापनलाई पनि सरल र सहज बनाउन सफ्टवेयरको प्रयोग गरि थप व्यवस्थित गरिनेछ ।

आर्थिक प्रशासन सम्बन्धि नीति:

२६९. खर्चका मापदण्ड, कार्यक्रम/योजना सञ्चालन निर्देशिका/कार्यविधि निर्माण र कार्यान्वयन गर्ने गराइनेछ । शिक्षा, स्वास्थ्य, कृषिजस्ता क्षेत्रगत कार्यक्रम सम्बन्धी खर्च गर्दा स्वीकृत मार्गदर्शन, कार्यविधि एवम् शर्तहरु पालना भएको सुनिश्चित गरिनेछ ।
२७०. विकास योजना सम्बन्धी खर्च गर्दा योजनाको सर्भे, डिजाइन, लागत अनुमान तथा कार्यक्रम तयार एवम् स्वीकृत भएको सुनिश्चित गर्न चेकलिष्ट तयार गरी रुजु गर्ने व्यवस्था गरिनेछ ।
२७१. तालिम कार्यक्रमको लागत अनुमान तयार गर्दा कार्यक्रम सञ्चालन सम्बन्धी नर्म्स र मापदण्डको आधारमा खर्च गर्ने व्यवस्था गरिनेछ ।
२७२. तालिम, गोष्ठी आदि सञ्चालन गर्दा कार्यक्रमको प्रस्ताव र लागत अनुमान तयार गरी अधिकार प्राप्त अधिकारीबाट स्वीकृत गराइनेछ ।
२७३. स्वीकृत प्रस्ताव र लागत अनुमान अनुसार कार्य सम्पन्न गरी पेश भएको प्रतिवेदनको आधारमा रकम भुक्तानी गरिनेछ ।
२७४. बिल भुक्तानी गर्दा प्रचलित कानूनले तोकेको आयकर, मूल्यअभिवृद्धि कर, धरौटी कट्टी गरेर मात्र भुक्तानी दिने व्यवस्था गरिनेछ ।
२७५. आयकर कट्टी गरिएको कर्मचारी, व्यक्ति वा संस्थाको नाम नामेसी सहितको विवरण र मूल्यअभिवृद्धि कर भुक्तानी दिएको नाम नामेसी सहितको विवरण आन्तरिक राजश्व कार्यालयमा पठाइनेछ ।
२७६. सार्वजनिक खरिद सम्बन्धी ठेक्का सम्झौता अनुसार पेशकी दिँदा सम्झौताको शर्त बमोजिम सम्झौता अवधि भरको बैङ्क ग्यारेण्टी लिई मात्र दिइनेछ ।
२७७. पेशकी लिनेदिने दुबैले पेशकी प्रयोजन अनुसार तोकिएको म्यादभित्र कानूनबमोजिमको कार्यविधि अपनाई फछ्यौट गर्ने गराइनेछ ।
२७८. आर्थिक प्रशासन शाखाले पेशकी फछ्यौटको लागि प्राप्त बिल भर्पाई जाँची लिनु दिनु पर्ने रकम ठहऱ्याई पेशकी फछ्यौटको लागि पेश गर्नेलाई भरपाई दिने व्यवस्था गरिनेछ ।
२७९. सरकारी कर्मचारी बाहेकका अन्य व्यक्तिको हकमा सरकारी बाँकीसरह ब्याजसहित असुलउपर गरी कारवाही गरिनेछ ।

२८०. समपुरक र विशेष अनुदानका लागि नेपाल सरकार र प्रदेशले स्वीकृत गरेको कार्यविधिमा तोकिए बमोजिमको प्रकृया पूरा गरी आयोजना माग गरिनेछ ।
२८१. आर्थिक वर्षको अन्त्यमा खर्च नभई बाँकी रहेको फ्रिज हुने अनुदान रकम समयमै फिर्ता गरिनेछ ।
२८२. अनुदान खर्चको अनिवार्य रूपमा आन्तरिक तथा अन्तिम लेखापरीक्षण गराइनेछ । वित्तीय प्रतिवेदन र लेखापरीक्षण प्रतिवेदन सम्बन्धित निकायलाई पठाइनेछ ।

खरिद तथा सम्पत्ति व्यवस्थापन सम्बन्धि:

२८३. कार्यालय, वडा कार्यालय तथा विषयगत शाखा उप-शाखाको प्रयोजनमा रहेका खप्ने जिन्सी सामानहरूको अवस्था हेरी मर्मत सम्भार/लिलाम बिक्री वा मिन्हा गरी जिन्सी सामानहरूको लगत चुस्त र दुरुस्त राखिनेछ ।
२८४. कार्यालयबाट खरिद गरिएका खप्ने जिन्सी सामानहरूमा कोड/डि-कोड प्रणाली अनुसार नम्बरिङको व्यवस्था गर्दै लगिनेछ ।
२८५. प्रत्येक आर्थिक वर्ष भित्रमा जिन्सी निरीक्षण समिति गठन गरी निरीक्षण प्रतिवेदन तयार गरि कार्यालय समक्ष प्रतिवेदन पेश गर्ने कार्यलाई निरन्तरता दिइनेछ ।
२८६. नगरपालिकाको स्वामित्वमा रहेको निजि र सार्वजनिक/ऐलानी जग्गाको लगत चुस्त र दुरुस्त राखी नगरपालिकाको स्वामित्वमा रहेको जग्गामा घेराबारा गरी दिगोरूपमा संरक्षण गरिनेछ ।
२८७. गत बिगत आ.ब.हरूमा निर्माण गरिएका वा अन्य निकायहरूबाट हस्तान्तरण भै आएका नयां तथा पुराना सरकारी भवनहरूको मर्मत सम्भार गरी संरक्षण तथा सम्बर्द्धन गर्दै लगिनेछ ।
२८८. विपद व्यवस्थापनको लागि आवश्यक पर्ने जिन्सी सामग्रीहरू को छुट्टै लगत राख्ने नीति अवलम्बन गरिनेछ ।
२८९. प्रत्येक आ.ब. को सुरुमा बार्षिक खरिद योजना निर्माण गरी कार्यालय, विषयगत शाखा तथा उप-शाखाको प्रयोजनको लागी आवश्यक पर्ने खप्ने वा नखप्ने प्रकृतिका जिन्सी सामग्री वा अन्य सेवाहरूको खरिद प्रकृत्यामा सार्वजनिक खरिद ऐन २०६३, सार्वजनिक खरिद नियमावलि २०६४ तथा नेपाल सरकारद्वारा समय-समयमा जारी गरिने नीति/निर्देशन/निर्देशिकाहरूको पूर्ण रूपमा पालना गर्ने नीति अवलम्बन गरिनेछ ।

न्यायिक र मेलमिलाप सम्बन्धि:

२९०. नगरपालिकाको न्यायिक समितिलाई स्वतन्त्र निष्पक्ष पहुँचयोग्य सक्षम एव विश्वसनिय बनाउन कानुनले तोकेको समयभित्र न्यायिक समितिबाट कार्य सम्पादन गरिनेछ ।
२९१. न्यायिक समितिको क्षमता अभिवृद्धि गर्नुको साथै न्यायिक समितिबाट भएको मेलमिलाप र मध्यस्थता निर्णय तथा फैसला कार्यान्वयनलाई व्यवहारिक रूपमा कार्यान्वयनमा ल्याउन जिल्ला अदालतबाट अनुगमनका क्रममा दिएका निर्देशन तथा सुझाव कार्यान्वयन गर्दै न्यायिक समितिको प्रभावकारीताको अभिवृद्धि गरिनेछ ।

२९२. कानूनका विज्ञहरूबाट न्यायिक समिति जनप्रतिनिधि र कर्मचारी लगायतलाई तालिम तथा सिकाई अबलोकन भ्रमणको व्यवस्था गरिनेछ ।
२९३. न्याय तथा कानून राज्यको परिपालना गर्दै सामाजिक बञ्चितकरणमा परेका व्यक्ति तथा समुदायलाई लक्षित गरी मानव अधिकारको सरक्षण तथा प्रबद्धन गरी व्यक्ति र समुदायबीच मेलमिलाप र मध्यस्थताको कार्यलाई व्यवहारीक रूपमा कार्यान्वयनमा ल्याइनेछ ।
२९४. सबै वडा कार्यालयहरूमा विवाद समाधानकालागी मेलमिलाप कर्ताहरूको सुचिकरण गरि मेलमिलाप केन्द्रको स्थापना गरिनेछ ।
२९५. न्याय सम्पादन प्रकृत्यालाई प्रभावकारी बनाउने उदेश्यले न्यायिक समिति मार्फत स्थलगत बस्तुस्थिति तथा अवस्था बिश्लेषण गर्ने कार्यलाई निरन्तरता दिइनेछ ।
२९६. वडा तथा बस्तिस्तरमा कानूनी साक्षरता तथा न्यायिक सचेतिकरण सम्बन्धि कार्यक्रमहरूलाई निरन्तरता दिइनेछ ।
२९७. जोखिममा परेका बर्गहरूको उदार पश्चात पुनर्स्थापना नहुदा सम्मकालागी सुरक्षित आवासको व्यवस्थापनको लागि सुरक्षित आवास गृह (safe house) सञ्चालनमा ल्याइनेछ ।
२९८. प्रचलित कानून कानूनी व्यवस्थाहरूको कार्यान्वयन र अभिलेखिकरणका लागि कानून शाखालाई सुद्विडिकरण गरी व्यवस्थित रूपमा सञ्चालनमा ल्याइनेछ ।
२९९. मेलमिलाप हुने प्रकृतिका स्थानिय विवादहरू वडास्तरमै निरूपण गर्ने कानूनी व्यवस्थालाई थप प्रभावकारी रूपमा कार्यान्वयन गरिनेछ ।
३००. आधारभुत तालिम दिई मेलमिलापकर्ता थप गरिनेछ ।

विविध:

३०१. योजनाहरूको आवश्यकताको पहिचान, प्राथमिकीकरण, संचालन तथा मर्मत सम्भार सम्बन्धी कार्यहरूमा अधिकाधिक जनसहभागिता बृद्धि गरी जनस्वामित्व बढाउदै लगिनेछ ।
३०२. स्वनिर्भर स्वशासनतर्फ अग्रसर हुन आन्तरिक आयवृद्धिमा जोड दिइनेछ ।
३०३. निक्षेपित कार्यालयका कार्यक्रमहरूलाई स्थानीय तह प्रति थप उत्तरदायी बनाउदै लगिनेछ ।
३०४. नगरक्षेत्रमा देखा पर्ने हात्ति आतंकलाई न्यूनिकरणका लागि साइरन जडित प्रविधि र प्रभावित क्षेत्रमा सडक बत्तिको जडान गरिनेछ ।
३०५. नगरभित्र संचालन भएका योजनाहरूको प्रभावकारी कार्यान्वयनको लागि अनुगमन तथा मूल्याङ्कन कार्यलाई थप सुदृढ बनाउदै लगिनेछ ।
३०६. सार्वजनिक जग्गाको संरक्षणको लागि वडा समिति र समुदायको सहभागितामा आवश्यक पहल गरिनेछ ।
३०७. नगरवासीहरूको न्यायमा सहज पहुँच हुने व्यवस्था मिलाइनेछ ।
३०८. सामुदायिक मेलमिलाप कार्यलाई प्रभावकारी बनाइनेछ ।
३०९. संघ संस्था दर्ता, अनुगमन र नियमनको कार्य अगाडी बढाइनेछ ।

३१०. नापी शाखा र मालपोत कार्यालयलाई उर्लाबारीमा ल्याउन पहल गरिने छ ।
३११. उपभोक्ता हित संरक्षणका लागि बजार अनुगमनलाई नियमित र प्रभावकारी बनाइने छ ।
३१२. नगरपालिकाबाट स्वीकृत लैगिक समानता तथा सामाजिक समावेशीकरण नीतिलाई कार्यन्वयनमा ल्याइनेछ ।
३१३. राजस्व सुधार कार्ययोजना अनुरूप कार्य अगाडी बढाइनेछ ।
३१४. नेपालको संविधान बमोजिम संघ, प्रदेश र स्थानीय तहबीच समन्वय, सह-कार्य र सह-अस्तित्वको सिद्धान्त बमोजिम आफ्नो अधिकार तथा जिम्मेवारीलाई जनहितमा उपयोग गरिनेछ ।
३१५. स्थानीय तहमा आर्थिक नीति तथा योजना, आर्थिक विकास पूर्वाधार, आर्थिक सशक्तीकरण र उद्यमशीलता तथा औद्योगिक प्रवर्धनको निमित्त स्थानीय आर्थिक विकास सूचकलाई कार्यन्वयनमा ल्याइनेछ ।
३१६. स्थानीय सुशासनको निमित्त स्थानीय तह संस्थागत स्वमूल्याङ्कनका सूचकहरूलाई प्रभावकारीताका साथ कार्यन्वयनमा ल्याइनेछ ।
३१७. स्थानीय सार्वजनिक वित्त व्यवस्थापनलाई सुदृढीकरण गरी वित्तीय सुशासन कायम गरिने छ ।
३१८. आगामी ४ वर्ष भित्र आ-आफ्नो स्थानीय तहलाई बालमैत्री स्थानीय तह घोषणा गर्ने गरी अभियानका रूपमा कार्यक्रम संचालन गरिनेछ ।
३१९. वातावरण मैत्री स्थानीय शासनको प्रारूप पूर्णरूपमा कार्यन्वयनमा ल्याई आ-आफ्नो स्थानीय तहलाई सफा, सुन्दर, स्वच्छ र हराभरा बनाइनेछ ।
३२०. राष्ट्रिय भवन संहिता तथा भवन निर्माण सम्बन्धी मापदण्डलाई कार्यन्वयनमा ल्याई सुरक्षित तथा उत्थानशील सहर तथा गाउँको निर्माण गरिनेछ ।
३२१. प्रविधिको प्रयोग गरी विद्युतीय सुशासन मार्फत सेवा प्रवाहलाई नागरिक मैत्री बनाइनेछ ।
३२२. आवश्यक पूर्वाधार निर्माण र जनशक्तिको व्यवस्था गर सार्वजनिक शिक्षा र स्वास्थ्यलाई सर्वसुलभ पहुँच सुनिश्चित गरी, गुणस्तरीय बनाइनेछ ।
३२३. दर्ता भएका टोल विकास संस्थालाई सुदृढीकरण गरी टोल विकास संस्थाको माध्यमबाट जनसहभागितामूलक विकास र नागरिक परिचालनलाई सुदृढ गरिनेछ ।
३२४. सामाजिक परिचालनको माध्यमबाट समाजमा रहका छुवाछुत, बाल विवाह, बहुविवाह, कुरीति, कुसंस्कार जस्ता सामाजिक खराबीविरुद्ध अभियान संचालन गरिनेछ ।
३२५. छरिएका बस्तीहरूलाई एकीकृत गरी सुविधासम्पन्न एकीकृत बस्तिको अवधारणालाई कार्यन्वयनमा ल्याइनेछ ।
३२६. भू-उपयोग ऐन तथा नियमावली र नगरपालिकाको भूउपयोग योजना एवम् जग्गा विकास निर्देशिकाको कार्यन्वयन गरी खेति योग्य जमिनको संरक्षण गरिनेछ ।
३२७. सडक निर्माण गर्दा हरित सडकको अवधारणालाई कार्यन्वयनमा ल्याइनेछ ।
३२८. बढ्दो दुव्यर्सनी नियन्त्रण गर्न दुव्यर्सनीमा लागेका युवाहरूका लागि कृषि तथा पशुपालन कार्यमा जोड्न अभिप्रेरित गरिनेछ ।



उर्लाबारी नगरपालिकाको विनियोजन ऐन, २०८०

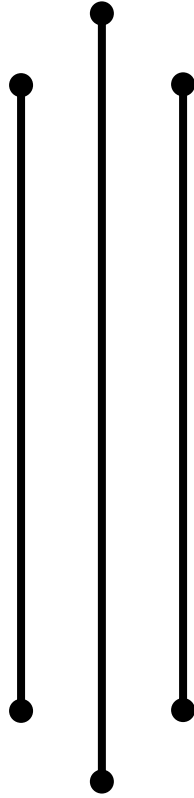

उर्लाबारी नगरपालिका
नगर कार्यपालिकाको कार्यालय
उर्लाबारी, मोरङ्ग

उर्लाबारी नगरपालिकाको विनियोजन ऐन, २०८०

नगर सभाबाट स्वीकृत मिति: २०८०।०३।११

उर्लाबारी नगरपालिकाको आर्थिक वर्ष २०८०/०८१ को सेवा र कार्यहरूको लागि स्थानीय सञ्चित कोषबाट केही रकम खर्च गर्ने र विनियोजन गर्ने सम्बन्धमा व्यवस्था गर्न बनेको ऐन,

प्रस्तावना:

उर्लाबारी नगरपालिकाको आर्थिक वर्ष २०८०/०८१ को सेवा र कार्यहरूको लागि सञ्चित कोषबाट केही रकम खर्च गर्ने अधिकार दिन र सो रकम विनियोजन गर्न वाञ्छनीय भएकोले,

नेपालको संविधानको धारा २२९ को उप-धारा (२) बमोजिम उर्लाबारी नगर सभाले यो ऐन बनाएको छ ।

१. संक्षिप्त नाम र प्रारम्भ: (१) यस ऐनको नाम “उर्लाबारी नगरपालिकाको विनियोजन ऐन, २०८०” रहेकोछ (२) यो ऐन तुरुन्त प्रारम्भ हुनेछ ।
२. आर्थिक वर्ष २०८०/०८१ को निमित्त सञ्चित कोषबाट रकम खर्च गर्ने अधिकार:
 - (१) आर्थिक वर्ष २०८०/०८१ को निमित्त नगर कार्यपालिका, वडा समिति, विषयगत शाखाले गर्ने सेवा र कार्यहरूका निमित्त अनुसूची-१ मा उल्लिखित चालू खर्च, पूँजिगत खर्च र वित्तीय व्यवस्थाको रकम समेत गरी जम्मा रकम रु. १३०४०७६६३८.० (अक्षरेपी एक अरब तीस करोड चालिस लाख छयहत्तर हजार छ सय अठतीस रुपैया मात्र) मा नबढाई निर्दिष्ट गरीए बमोजिम सञ्चित कोषबाट खर्च गर्न सकिनेछ ।
३. विनियोजन: (१) यस ऐनद्वारा सञ्चित कोषबाट खर्च गर्न अधिकार दिइएको रकम आर्थिक वर्ष २०८०/०८१ को निमित्त उर्लाबारी नगरपालिकाको नगर कार्यपालिका, वडा समिति र विषयगत शाखाले गर्ने सेवा र कार्यहरूको निमित्त विनियोजन गरीनेछ ।
 - (२) उपदफा (१) मा जुनसुकै कुरा लेखिएको भए तापनि कार्यपालिका, वडा समिति र विषयगत शाखाले गर्ने सेवा र कार्यहरूको निमित्त विनियोजन गरेको रकममध्ये कुनैमा बचत हुने र कुनैमा अपुग हुने देखिन आएमा नगर कार्यपालिकाले बचत हुने शीर्षकबाट नपुग हुने शीर्षकमा रकम सार्न सक्नेछ । यसरी रकम सार्दा एक शीर्षकबाट सो शीर्षकको जम्मा रकमको १० प्रतिशतमा नबढ्ने गरी कुनै एक वा एक भन्दा बढी शीर्षकहरूबाट अर्को एक वा एक भन्दा बढी शीर्षकहरूमा रकम सार्न तथा निकास र खर्च जनाउन सकिनेछ । पूँजिगत खर्च र वित्तीय व्यवस्थातर्फ विनियोजित रकम साँवा भुक्तानी खर्च र व्याज भुक्तानी खर्च शीर्षकमा बाहेक अन्य चालू खर्च शीर्षकतर्फ सार्न र वित्तीय व्यवस्था अन्तर्गत साँवा भुक्तानी खर्चतर्फ विनियोजित रकम व्याज भुक्तानी खर्च शीर्षकमा बाहेक अन्यत्र सार्न सकिने छैन । तर चालू तथा पूँजिगत खर्च र वित्तीय व्यवस्थाको खर्च व्यहोर्न एक स्रोतबाट अर्को स्रोतमा रकम सार्न सकिनेछ ।
 - (३) उपदफा (२) मा जुनसुकै कुरा लेखिएको भए तापनि एक शीर्षकबाट सो शीर्षकको जम्मा स्वीकृत रकमको १० प्रतिशतभन्दा बढ्ने गरी कुनै एक वा एकभन्दा बढी शीर्षकहरूमा रकम सार्न परेमा नगर सभाको स्वीकृति लिनु पर्नेछ ।

अनुसूची-१

(दफा २ संग सम्बन्धित)

नेपालको संविधानको धारा २२९ (२) बमोजिम

क्र.सं.	शीर्षकको नाम	चालु खर्च	पूँजित खर्च	जम्मा
१	२	३	४	५
१	उर्लाबारी नगरपालिका	५७३७९३७२०.७२	७३०२८२९१७.२८	१३०४०७६६३८.०
	जम्मा	५७३७९३७२०.७२	७३०२८२९१७.२८	१३०४०७६६३८.०

**बोट बिरुवा रोपौं,
उर्लाबारी नगरपालिकालाई
स्वच्छ, सफा र हराभरा बनाऔं ।**



उर्लाबारी नगरपालिकाको आर्थिक ऐन, २०८०

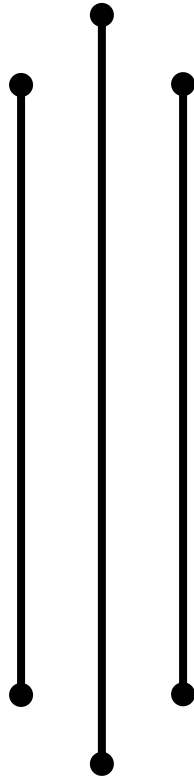

उर्लाबारी नगरपालिका
नगर कार्यपालिकाको कार्यालय
उर्लाबारी, मोरङ्ग

उर्लाबारी नगरपालिकाको आर्थिक ऐन, २०८०

उर्लाबारी नगरपालिकाको अर्थ सम्बन्धी प्रस्तावलाई कार्यान्वयन गर्न बनेको ऐन

नगर सभाबाट स्वीकृत मिति: २०८०।०३।११

प्रस्तावना:

उर्लाबारी नगरपालिकाको आर्थिक वर्ष २०८०/०८१ को अर्थ सम्बन्धी प्रस्तावलाई कार्यान्वयन गर्नको निमित्त स्थानीय कर तथा शुल्क संकलन गर्ने, छुट दिने तथा आय संकलनको प्रशासनिक व्यवस्था गर्न वाञ्छनीय भएकोले,

नेपालको संविधानको धारा २२८ को उपधारा (२) बमोजिम उर्लाबारी नगर सभाले यो ऐन बनाएको छ ।

१. **संक्षिप्त नाम र प्रारम्भ:** (१) यस ऐनको नाम “आर्थिक ऐन, २०८०” रहेको छ ।
(२) यो ऐन नगरसभाबाट स्वीकृत भए पश्चात उर्लाबारी नगरपालिका क्षेत्रमा लागू हुनेछ ।
२. **सम्पत्ति कर:** नगरपालिका क्षेत्रभित्र कुनै पनि व्यक्तिको स्वामित्वमा रहेको घर र घरले चर्चेको जग्गामा हिसाब गरी मूल्यांकनका आधारमा अनुसूचि (१) बमोजिम सम्पत्ति कर लगाइने र असूल उपर गरिनेछ ।
३. **भूमिकर (मालपोत कर):** नगरपालिका क्षेत्रभित्र कुनै पनि व्यक्तिको स्वामित्वमा रहेको सम्पूर्ण घर र घरले चर्चेको बाहेकका जग्गामा अनुसूचि (२) बमोजिम भूमिकर (मालपोत कर) लगाइने र असूल उपर गरिनेछ ।
४. **घर जग्गा बहाल कर:** (१) नगरपालिका क्षेत्रभित्र कुनै व्यक्ति वा संस्थाले भवन, घर, पसल, ग्यारेज, गोदाम, टहरा, छप्पर, जग्गा वा पोखरी पूरै वा आंशिक तवरले बहालमा दिएकोमा त्यस्तो बहाल रकममा अनुसूचि (३) बमोजिम घर जग्गा बहाल कर लगाइने र असूल गरिनेछ ।
(२) उर्लाबारी नगरपालिकाको बहालकर नियमावली २०७५ को दफा ४ को उपदफा २ (ख) बमोजिम बहालकर बुझाउने दायित्व भएका बाहेक अन्य व्यक्तिगत करदाताको हकमा घर बहाल कर मासिक/त्रैमासिक वा अर्धवार्षिक रूपमा महिना व्यतीत भएको ७ (सात) दिनभित्र बुझाएमा घर बहालकरमा ५० प्रतिशत छुट दिइने छ ।
(३) आ.व २०८०।०८१ देखि आ.व समाप्त भएको ३० (तीस) दिनभित्र घर बहाल कर नबुझाएमा वार्षिक २५ प्रतिशतका दरले जरिवाना लाग्नेछ ।
५. **व्यवसाय कर:** नगरपालिका क्षेत्रभित्र व्यापार, व्यवसाय वा सेवामा पूँजीगत लगानी र आर्थिक कारोवारका आधारमा अनुसूचि (४) बमोजिम व्यवसाय कर लगाइने र असूल उपर गरिनेछ ।
६. **सवारी साधन कर:** नगरपालिका क्षेत्रभित्र दर्ता भएका सवारी साधनमा अनुसूचि (५) बमोजिम सवारी साधन कर लगाइने छ र उक्त कर सम्बन्धित प्रदेशले असुल गरी अन्तर सरकारी वित्त व्यवस्थापन ऐन, २०७४ बमोजिम स्थानीय तहको विभाज्य कोष मार्फत् नगरपालिकाको संचित कोषमा बाँडफाँड गर्नुपर्नेछ ।

७. **विज्ञापन कर:** नगरपालिका क्षेत्रभित्र हुने विज्ञापनमा अनुसूचि (६) बमोजिम विज्ञापन कर लगाइने र असूल उपर गरिनेछ । यसरी कर संकलन गर्दा अन्तरसरकारी वित्त व्यवस्थापन ऐन, २०७४ बमोजिम सम्बन्धित प्रदेशले निर्धारण गरेको विज्ञापन कर समेत संकलन गरी प्रदेश विभाज्य कोषमा राजश्व बाँडफाँड गर्नुपर्नेछ ।
८. **मनोरञ्जन कर:** नगरपालिका क्षेत्रभित्र हुने मनोरञ्जन व्यवसाय सेवामा अनुसूचि (७) बमोजिम मनोरञ्जन कर लगाइने र असूल उपर गरिनेछ । यसरी कर संकलन गर्दा अन्तर सरकारी वित्त व्यवस्थापन ऐन, २०७४ बमोजिम सम्बन्धित प्रदेशले निर्धारण गरेको मनोरञ्जन कर समेत संकलन गरी प्रदेश विभाज्य कोषमा राजश्व बाँडफाँड गर्नुपर्नेछ ।
९. **बहाल बिटौरी शुल्क:** नगरपालिका क्षेत्रभित्र आफुले निर्माण, रेखदेख वा संचालन गरेका हाट बजार, पसल वा सरकारी जग्गामा अनुसूचि (८) मा उल्लेख भए अनुसार बहाल बिटौरी शुल्क लगाइने र असूल उपर गरिनेछ ।
१०. **पार्किङ शुल्क:** नगरपालिका क्षेत्रभित्र कुनै सवारी साधनलाई पार्किङ सुविधा उपलब्ध गराए वापत अनुसूचि (९) बमोजिम पार्किङ शुल्क लगाइने र असूल उपर गरिनेछ ।
११. **स्थानीय सडक पूर्वाधार सेवा शुल्क:** नगरपालिका निर्माण, सञ्चालन वा व्यवस्थापन गरेको स्थानीय सडक पूर्वाधार सेवा उपयोग गरे वापत अनुसूचि (१०) बमोजिम स्थानीय सडक पूर्वाधार सेवा शुल्क लगाइने र असूल उपर गरिनेछ ।
१२. **अन्य सेवा शुल्क तथा दस्तुर:** नगरपालिकाबाट उपलब्ध गराइएको सेवामा सेवाग्राहीबाट अनुसूचि (११) मा उल्लेख भए बमोजिम र नगरपालिकाले निर्माण, संचालन वा व्यवस्थापन गरेका स्थानीय पूर्वाधारहरूमा सोही अनुसूचिमा व्यवस्था भए अनुसार शुल्क, दस्तुर लगाइने र असूल उपर गरिने छ ।
१३. **कर छुट तथा जरिवाना:** (१) विश्वव्यापीरूपमा फैलिएको कोभिड संक्रमणका कारण व्यापार/व्यवसायमा पर्न गएको प्रत्यक्ष असरलाई मध्यनजर गर्दै कोभिड संक्रमणको अवधि आ.व. २०७६/०७७ र २०७७/०७८ को बुझाउन बाँकी व्यवसाय करमा ५० प्रतिशत छुट दिइनेछ ।
(२) आ.व. २०८०/०८१ मा नगरपालिकालाई बुझाउनु पर्ने वार्षिक कर (घर बहाल कर बाहेक) सम्बन्ध २०८० को असोज मसान्तसम्म बुझाएमा प्रोत्साहन स्वरूप १० प्रतिशत छुट दिइनेछ ।
(३) नगरपालिकाको आन्तरिक आय संकलन ठेक्काको रकम अग्रिमरूपमा एकमुष्ट बुझाउनेलाई १० प्रतिशत छुट दिइनेछ ।
(४) उर्लाबारी नगरक्षेत्र भित्र रोजगारी सिर्जना गर्ने मझौला तथा ठूला उद्योग स्थापना र सञ्चालन गर्न ईच्छुक उद्योगलाई पहिलो ३ वर्षको वार्षिक व्यवसाय कर छुट दिने ।
(५) यस ऐनमा अन्यत्र जुनसुकै कुरा लेखिएको भएतापनि देहायको घर र जग्गामा सम्पत्ति कर तथा मालपोत कर लाग्नेछैन ।
(क) नेपाल सरकार, प्रदेश सरकार र स्थानीय तहको स्वामित्वमा रहेको घर र जग्गा,
(ख) सरकारी अस्पतालको घर र जग्गा,

- (ग) गुठीको स्वामित्वमा रहेको घर र जग्गा,
 (घ) मुनाफाको उद्देश्य नराखि सञ्चालन गरिएको सरकारी शिक्षण संस्था, कम्पनी, समिति, प्राधिकरण, बोर्ड र सरकारी संस्थानको घर र जग्गा,
 (ङ) मुनाफाको उद्देश्य नराखि सञ्चालन भएका संघ संस्थाको घर र जग्गा,
 (च) धार्मिक संस्था (मन्दिर, गुम्बा, चर्च, मस्जिद आदि) को घर र जग्गा,
 (छ) खानेपानी संकलन पोखरी, विद्युत गृह, मसान घाट, कब्रिस्तान, कर्बला, मजार, विमानस्थल, बसपार्क, रङ्गशाला, उद्यान, पार्क जस्ता सार्वजनिक उपयोगका स्थलहरू,
 (ज) राजदूतावास, वाणिज्य नियोग, कूटनैतिक नियोगका घर र जग्गा ।
- (६) यस ऐन बमोजिम कर तिर्ने दायित्व भएका व्यक्ति वा संस्थाहरूलाई यस ऐनमा उल्लेख भएदेखि बाहेक कुनै पनि किसिमको कर छुट दिईने छैन ।
- (७) वार्षिक करहरूमा अघिल्लो आर्थिक वर्षका लागि १० प्रतिशत जरिवाना तथा सोदेखि माथिका वर्षहरूका लागि प्रतिवर्ष ५ प्रतिशतका दरले थप जरिवाना सहित ५० प्रतिशतसम्म असुल उपर गरिनेछ ।
१४. कर तथा शुल्क संकलन सम्बन्धि कार्यविधि: यो ऐनमा भएको व्यवस्था अनुसार कर तथा शुल्क संकलन सम्बन्धि कार्यविधि नगरपालिकाले तोके अनुसार हुनेछ ।
१५. यसमा उल्लेख नभएका विषयहरूमा नगर कार्यपालिकाले निर्णय गरे बमोजिम हुनेछ ।

**घरबाट निस्केको फोहोरलाई
सही ठाउँमा व्यवस्थापन गरौं ।**

**समयमै व्यक्तिगत घटना दर्ता गरौं ।
सेवाको सुनिश्चितता कायम गरौं ।**

सम्पत्ती कर:

सि.नं.	विवरण (सम्पत्तीको मूल्याङ्कनका आधारमा)	आ.व. २०८०/०८१ का लागि	कैफियत
१	रु. १ देखि रु. २० लाख सम्म	एकमुष्ट रु. १००।००	
२	रु. २० लाखदेखि रु. १ करोड सम्म	प्रतिलाख रु. १०।००	
३	रु. १ करोड देखि रु. २ करोड सम्म	प्रतिलाख रु. १५।००	
४	रु. २ करोड देखि रु. ३ करोड सम्म	प्रतिलाख रु. २०।००	
५	रु. ३ करोड देखि रु. ५ करोड सम्म	प्रतिलाख रु. २५।००	
६	रु. ५ करोड देखि माथि	प्रतिलाख रु. ३०।००	

समयमै कर तिरोँ,
जिम्मेवार नागरिकको परिचय दिओँ ।

बोट बिरुवा रोपोँ,
उर्लाबारी नगरपालिकालाई
स्वच्छ, सफा र हराभरा बनाओँ ।

अनुसूची-२

भूमीकर (मालपोत)

क्र. सं.	वडा नं.	भू-उपयोग क्षेत्र	स्थान/क्षेत्र	सडकको नाम/विवरण	मालपोतको दररेट (प्रति कठ्ठा)
१	१	व्यवसायिक	मधुमल्ला राजघाट सडकको दायाँ बाँया १०० मि. भित्र	सिमाना बस्ती देखी टप्पु स्कूलसम्म	१००.०
२	१			टप्पु स्कूल उत्तर अविरल चौकसम्म	१००.०
३	१		क वर्गको सडकको दायाँ बायाँ ५० मि. भित्र	झुम्राहा वडा नं. ५ को सिमाना उत्तर चारघरे पुछ्छारबाट दक्षिण	५०.०
४	१			चारघरे शुरु देखि दिङ्गले चौकसम्म	७०.०
५	१			दिङ्गले चौक देखि मिक्लाजुङ्ग सिमानासम्म	५०.०
६	१			थापाडाँगी देखि कान्छी चौक सम्म	७०.०
७	१			कान्छी चौक उत्तर कोपिला चौक बाहुनी खोलासम्म	३०.०
८	१			बाहुनी खोला उत्तर मिक्लाजुङ्ग सिमानासम्म	५०.०
९	१	आवासीय	मधुमल्ला राजघाट सडकको व्यवसायिक पछिको दायाँ बाँया १०० मि. भित्र	सिमाना बस्ती देखी टप्पु सम्म	७०.०
१०	१			टप्पुदेखि अविरल चौकसम्म	७०.०
११	१		क वर्गको सडकको व्यवसायिक (१०० मि) पछिको दायाँ बायाँ ५० मि. भित्र	झुम्राहा देखि चारघरे पुछ्छारसम्म	४०.०
१२	१			चारघरे देखि दिङ्गले चौकसम्म	४०.०
१३	१			दिङ्गले चौक उत्तर देखि मिक्लाजुङ्ग सिमानासम्म	४०.०
१४	१			थापाडाँगी देखि कान्छी चौक सम्म	७०.०
१५	१			कान्छी चौक उत्तर कोपिला चौक बाहुनी खोलासम्म	३०.०
१६	१			बाहुनी खोला उत्तर मिक्लाजुङ्ग सिमानासम्म	३०.०
१७	१		ख वर्गको सडकको दायाँ बाया ७५ मि भित्र	धाउन्ने चौक देखि वडा कार्यालय पश्चिम चारघरे पिपलडाँगी सम्म	४०.०
१८	१			चारघरे पिपलडाँगी सडक पश्चिम झोलुङ्गे पुल सम्म	४०.०
१९	१			झोलुङ्गे पुल पश्चिम आइतबारे सम्म	३०.०

२०	१			चम्लागाई टोल - NTC को टाँवर पूर्व - बिहिबारे चौक - देवीस्थान मन्दिर हुदै हरैचे चौक सम्म ७५ मि दाया बाया	४०.०
२१	१	अन्य सडकको दाया बाया २५ मि भित्र		बक्राहा खोला पश्चिम सोल्टी खोला पूर्वको अन्य आवास क्षेत्र	४०.०
२२	१			बक्राहा र मावा खोलाको ५०० मि आसपास	३०.०
२३	१			बक्राहा र मावा खोलाको ५०० मि छोडि अन्य सबै आवास क्षेत्र	४०.०
२४	१	कृषि	व्यवसायिक र आवासिय क्षेत्र बाहेकका अन्य कृषि क्षेत्र	व्यवसायिक र आवासिय क्षेत्र बाहेकका अन्य कृषि क्षेत्र	३०.०
२५	१			बगर क्षेत्र	२०.०

क्र. सं.	वडा नं.	भू-उपयोग क्षेत्र	स्थान/क्षेत्र	सडकको नाम/विवरण	मालपोतको दररेट (प्रति कठ्ठा)
१	२	व्यवसायिक	क वर्गको सडकको दायाँ बायाँ ५० मि. भित्र	रामनगर चौक - पुरानो मंगलबारे - एन.सेल टावरसम्म ५० मि दाया बाया	१००.०
२	२			एन.सेल टावर देखि सुवेदार झोडासम्म ५० मि दाया बाया	७०.०
३	२			सानो सुनपकुवा-केर्खाली चौक-त्रिवेणी चौक जाने सडकसम्म दाया बाया ५० मि सम्म	१००.०
४	२			केर्खाली चौक-वडा कार्यालय जाने सडक सम्म ५०मि दाया बाया	१००.०
५	२			गोल चौकदेखि सालबारी कल्भर्टसम्म (बास्नालाल धिमालको घर छेउ) सडक ५० मि दाया बाया	१००.०
६	२			सालबारी कल्भर्टदेखि (बास्नालाल धिमालको घर छेउ) बलु चौकसम्म ५० मि दाया बाया	७०.०
७	२			बलु चौक - सुनझोडा स्कूल - सुनझोडा सामुदायिक वनसम्मको सडक ५० मि दाया बाया	७०.०
८	२			सुनझोडा सामुदायिक वन देखि सरस्वती आ वि हुदै पुरानो वडा कार्यालयसम्म ५० मि दाया बाया	७०.०

९	२		केर्खाली चौक देखि पुरानो वडा कार्यालयसम्म ५० मि दाया बाया	१००.०
१०	२		त्रिलियन्ठ बोर्डिङ -पथरी जाने सडक ५० मि दाया बाया	१००.०
११	२		माझी चौक-देविझोडा जाने सडक दाया बाया ५० मि	१००.०
१२	२		त्रिवेणी चौक-सुनझोडा सामुदायिक जाने बाटो दाया बाया ५० मि	१००.०
७	२	आवासीय क वर्गको सडकको व्यवसायिक (१०० मि) पछिको दायाँ बायाँ ५० मि. भित्र	रामनगर चौक - पुरानो मंगलबारे - एन.सेल टावर हुदै सुवेदार झोडा धानखेती जाने सडक सम्म व्यवसायिक पछिको ५० मि देखि १२५ मि दाया बाया	७०.०
८	२		पुरानो वडा कार्यालयदेखि नयाँ वडा कार्यालय जाने बाटो	७०.०
९	२		कृष्ण चौक - गोल चौक - बलु चौक - सुनझोडा स्कूल - सुनझोडा सामुदायिक वन -सरस्वती आ वि हुदै केर्खाली चौक जोड्ने सडक व्यवसायिक पछिको ५० मि देखि १२५ मि दाया बाया	७०.०
१०	२		बलु चौक देखि सुनझोडा सामुदायिक वन जाने बाटो सम्म	७०.०
११	२		त्रिलियन्ठ बोर्डिङ -पथरी जाने सडक ७५ मि सम्म दाया बाया	७०.०
१२	२		माझी चौक-देविझोडा जाने सडक दाया बाया व्यवसायिक पछिको ५० मि देखि १२५ मि दाया बाया	७०.०
१३	२		त्रिवेणी चौक-सुनझोडा सामुदायिक जाने बाटो दाया बायाव्यवसायिक पछिको ५० मि देखि १२५ मि दाया बाया	७०.०
१४	२		मिलडाडा-नागेश्वर मन्दिर जाने बाटो ७५ मि सम्म दाया बाया	७०.०
१५	२		नमुना टोल- लामपाते सिमसार जाने बाटो ७५ मि सम्म दाया बाया	७०.०
१६	२		सुवास थापाको घर- राम कार्कीको घर जाने बाटो ७५ मि दाया बाया	७०.०
१७	२		खेम कोइरालाको घर- राम बृज यादवको मिल जाने बाटो ७५ मि दाया बाया	७०.०
१८	२		सिद्धार्थ बौद्ध गुम्बा-साकेला थान-बगर टोल -सरस्वती आ वि जाने बाटो ७५ मि दाया बाया	७०.०
१९	२		राते होली जाने बाटो ७५ मि दाया बाया	७०.०

२०	२		दनुवार टोल-सृजना सामुदायिक वन जाने बाटो ७५ मि दाया बाया	७०.०
२१	२		दनुवार टोल-शाखा देविझोडाको बाटो- देविझोडा जाने बाटो ७५ मि दाया बाया	७०.०
२२	२		रेख बहादुर धिमालको घर-शिवालय मन्दिर जाने बाटो ७५ मि दाया बाया	७०.०
२३	२		कटहरे-गोविन्द ढकालको घर जाने बाटो ७५ मि दाया बाया	७०.०
२४	२		नलबारी-सालबारी जाने बाटो ७५ मि दाया बाया	७०.०
२५	२		गुरुडटोल जाने दाया बायाका शाखा बाटोहरू ७५ मि दाया बाया	७०.०
२६	२		सुनझोडा गोल चौरी - टेक बहादुर लिम्बुको घर हुदै सुनझोडा स्कुल जाने बाटो ७५ मि दाया बाया	७०.०
२७	२		जनटोल-बासेचौरी जाने बाटो ७५ मि दाया बाया	७०.०
२८	२		रोहित आचार्यको घर - रमेश विष्ट सरको घर हुदै विच डुम्रे जाने बाटो ७५ मि दाया बाया	७०.०
२९	२		सानो सुनपकुवा - आदर्श टोल जाने बाटो ७५ मि दाया बाया	७०.०
३०	२		सानो सुनपकुवा-वेलडाँडा हुदै- सालबारी गोल चौरी जाने बाटो ७५ मि दाया बाया	७०.०
३१	२		सालबारी महाराजथान-श्रीराम धिमालको घर छेउको शाखा बाटाहरू हुदै भुसी जाने बाटो ७५ मि दाया बाया	७०.०
३२	२		सखवानी घारी-राम चन्द्र थापाको घर जाने बाटो ७५ मि दाया बाया	७०.०
३३	२		एकता चौक- सिमसार जाने आसपासका बाटोहरू ७५ मि दाया बाया	७०.०
३४	२		टंक गिरीको घर अगाडीको ७५ मि वरिपरीका दाया बायाका बाटाहरू लालिगुरास मार्ग	७०.०
३५	२		शान्ति मार्ग- कुवेर धिमालको घरदेखि पुष्प श्रेष्ठको घर जाने बाटो ७५ मि दाया बाया	७०.०

३६	२	व्यवसायिक र आवासिय क्षेत्र बाहेकका अन्य कृषि क्षेत्र	रामनगर चौक - पुरानो मंगलबारे - एन.सेल टावर हुदै सुवेदार झोडा धानखेती जाने सडकसम्म व्यवसायिक र आवासियपछिको १२५ मि देखि पछाडीको	४०.०
३७	२		कृष्ण चौक - गोल चौक - बलु चौक - सुनझोडा स्कूल - सुनझोडा सामुदायिक वन -सरस्वती आ वि हुदै केर्खाली चौक जोड्ने सडक व्यवसायिक र आवासिय पछिको १२५ मि देखि पछाडीको	४०.०
३८	२		त्रिलियन्ठ बोर्डिङ -पथरी जाने सडक आवासिय पछिको ७५ मि देखि पछाडीको	४०.०
३९	२		माझी चौक-देविझोडा जाने सडक दाया बाया व्यवसायिक र आवासिय पछिको १२५ मि देखि पछाडीको	४०.०
४०	२		त्रिवेणी चौक-सुनझोडा सामुदायिक जाने बाटो दाया बायाव्यवसायिक र आवासिय पछिको १२५ मि देखि पछाडीको	४०.०
४१	२		मिलडाडा-नागेश्वर मन्दिर जाने बाटो र आवासिय पछिको ७५ मि देखि पछाडीको	४०.०
४२	२		नमुना टोल- लामपाते सिमसार जाने बाटो आवासिय पछिको ७५ मि पछाडीको	४०.०
४३	२		सुवास थापाको घर- राम कार्कीको घर जाने बाटो आवासिय पछिको ७५ मि पछाडीको	४०.०
४४	२		खेम कोइरालाको घर- राम बृज यादवको मिल जाने बाटो आवासिय पछिको ७५ मि देखि पछाडीको	४०.०
४५	२		सिद्धार्थ बौद्ध गुम्बा-साकेला थान-बगर टोल -सरस्वती आ वि जाने बाटो आवासिय पछिको ७५ मि देखि पछाडीको	४०.०
४६	२		राते होली जाने बाटो आवासिय पछिको ७५ मि देखि पछाडीको	४०.०
४७	२		दनुवार टोल-सृजना सामुदायिक वन जाने बाटो र आवासिय पछिको ७५ मि देखि पछाडीको	४०.०
४८	२		दनुवार टोल-शाखा देविझोडाको बाटो- देविझोडा जाने बाटो आवासिय पछिको ७५ मि देखि पछाडीको	४०.०
४९	२		रेख बहादुर धिमालको घर-शिवालय मन्दिर जाने बाटो आवासिय पछिको ७५ मि देखि पछाडीको	४०.०

५०	२		कटहरे-गोविन्द ढकालको घर जाने बाटो आवासिय पछिको ७५ मि देखि पछाडीको	४०.०
५१	२		नलबारी-सालबारी जाने बाटो आवासिय पछिको ७५ मि देखि पछाडीको	४०.०
५२	२		गुरुडटोल जाने दाया बायाका शाखा बाटोहरु आवासिय पछिको ७५ मि देखि पछाडीको	४०.०
५३	२		सुनझोडा गोल चौरी - टेक बहादुर लिम्बुको घर हुदै सुनझोडा स्कुल जाने बाटो आवासिय पछिको ७५ मि देखि पछाडीको	४०.०
५४	२		जनटोल-बासेचौरी जाने बाटो आवासिय पछिको ७५ मि देखि पछाडीको	४०.०
५५	२		रोहित आचार्यको घर - रमेश विष्ट सरको घर हुदै विच डुम्रे जाने बाटो आवासिय पछिको ७५ मि देखि पछाडीको	४०.०
५६	२		सानो सुनपकुवा - आदर्श टोल जाने बाटो आवासिय पछिको ७५ मि देखि पछाडीको	४०.०
५७	२		सानो सुनपकुवा-वेलडाँडा हुदै- सालबारी गोल चौरी जाने बाटो आवासिय पछिको ७५ मि देखि पछाडीको	४०.०
५८	२		सालबारी महाराजथान-श्रीराम धिमालको घर छेउको शाखा बाटाहरु हुदै भुसी जाने बाटो ७५ मि दाया बाया	४०.०
५९	२		सखवानी घारी-राम चन्द्र थापाको घर जाने बाटो आवासिय पछिको ७५ मि देखि पछाडीको	४०.०
६०	२		एकता चौक- सिमसार जाने आसपासका बाटोहरु आवासिय पछिको ७५ मि देखि पछाडीको	४०.०
६१	२		टंक गिरीको घर अगाडीको वरिपरीका दाया बायाका बाटाहरु आवासिय पछिको ७५ मि देखि पछाडीको लालिगुरास मार्ग	४०.०
६२	२		शान्ति मार्ग -कुवेर धिमालको घर देखि पुष्प श्रेष्ठको घर जाने बाटो आवासिय पछिको ७५ मि देखि पछाडीको	४०.०
६३	२	बगर क्षेत्र	बगर क्षेत्र	२०.०

क्र. सं.	वडा नं.	भू-उपयोग क्षेत्र	स्थान/क्षेत्र	सडकको नाम/विवरण	मालपोतको दररेट (प्रति कठ्ठा)	
१	३	व्यवसायिक	पुर्व पश्चिम राजमार्गको उत्तर दक्षिण १०० मि. भित्र	सुनझोडा खोला पूर्व सुके होलीसम्म राजमार्गले छुने जग्गाहरु	१००.०	
२	३			सुनझोडा खोला पूर्व सुके होलीसम्म राजमार्गले नछुने जग्गाहरु	१००.०	
३	३			सुकेहोली पूर्व थापा चौकसम्म	३००.०	
४	३			थापा चौक पूर्व रामनगर चौकसम्म राजमार्गले छुने	४००.०	
५	३			थापा चौक पूर्व रामनगर चौकसम्म राजमार्गले नछुने	३००.०	
६	३			रामनगर पूर्व सोल्टी खोलासम्म राजमार्ग उत्तर	७०.०	
७	३			रामनगर पूर्व बक्राहा खोलासम्म बक्राहा दक्षिण राजमार्गले छुने	१००.०	
८	३			रामनगर पूर्व बक्राहा खोलासम्म बक्राहा दक्षिण राजमार्गले नछुने	७०.०	
९	३			क वर्गको सडकको दायौं बाँया ५० मि. भित्र	रामनगर चौक - पुरानो मंगलबारेसम्मको ५० मि दायौ बाया	१००.०
१०	३				कृष्ण चौक-गोल चौकसम्मको ५० मि दायौ बाया	७०.०
११	३	क वर्गको सडकको व्यवसायिक (१०० मि) पछिको दायौं बायाँ ५० मि. भित्र	रामनगर चौक - पुरानो मंगलबारेसम्मको व्यवसायिक पछिको ५० मि दायौ बाया	७०.०		
१२	३		कृष्ण चौक - गोल चौकसम्मको व्यवसायिक पछिको ५० मि दायौ बाया	७०.०		
१३	३	ख वर्गको सडकको दायौं बाया ७५ मि भित्र	राजमार्गको २५० मिटर छोडेर दक्षिण पुरानो भट्टासम्म	७०.०		
१४	३		पुरानो भट्टा दक्षिण	४०.०		
१५	३		चन्दने देखि तल्लो चन्दनेसम्म	४०.०		
१६	३		तल्लो चन्दने दक्षिण सुनझोडा खोला आसपास	४०.०		
१७	३		मदन भण्डारी ट्रमा सेन्टर - सुनपकुवा स्कूलसम्मको सडक ।	१००.०		

१८	३	पुर्व पश्चिम राजमार्गको व्यवसायिकपछि उत्तर दक्षिण १५० मि. भित्र	सुनझोडा खोला पुर्व सुके होलीसम्म	७०.०	
१९	३		सुकेहोली पुर्व थापा चौकसम्म	१००.०	
२०	३		थापा चौक पुर्व रामनगर चौकसम्म	१००.०	
२१	३		रामनगर पुर्व सोल्टी खोलासम्म राजमार्ग उत्तर	४०.०	
२२	३		रामनगर पुर्व बक्राहा खोला सम्म बक्राहा दक्षिण	४०.०	
२३	३		अन्य सडकको दाया बाया २५ मि भित्र	देवीझोडा जाने बाटो पुर्व त्रिवेणी चौक पश्चिम हुलाकी मार्ग उत्तर तेलि खोलाले छेकेको क्षेत्र	४०.०
२४	३			मदन भण्डारी ट्रमा सेन्टरबाट सुनपकुवा स्कूल जाने बाटो पश्चिम कृषि मार्ग पुर्व	७०.०
२५	३			ट्रमा सेन्टर पश्चिम सोल्टी खोलासम्मका भित्री आवासिय जग्गा	४०.०
२६	३			सुकेहोली पश्चिम सुनझोडा खोलासम्म भित्री बाटोले छुने जग्गाहरु	४०.०
२७	३		कृषि	व्यवसायिक र आवासिय क्षेत्र बाहेकका अन्य कृषि क्षेत्र	३०.०
२८	३		बगर क्षेत्र	२०.०	

क्र. सं.	वडा नं.	भू-उपयोग क्षेत्र	स्थान/क्षेत्र	सडकको नाम/विवरण	मालपोतको दररेट (प्रति कठ्ठा)
१	४	व्यवसायिक	पुर्व पश्चिम राजमार्गको उत्तर दक्षिण १०० मि. भित्र	भद्रमारी मार्ग पश्चिम सिसौली मार्ग सम्म राजमार्गले छुने	४००.०
२	४			भद्रमारी मार्ग पश्चिम सिसौली मार्ग सम्म राजमार्गले नछुने	३००.०
३	४			सिसौली मार्ग पुर्व वडा नं. ३ सिमानासम्म राजमार्गले छुने	२००.०
४	४			सिसौली मार्ग पुर्व वडा नं. ३ सिमानासम्म राजमार्गले नछुने	१००.०
५	४		उर्लाबारी बजारको १ कि.मि को सेरोफेरोमा	पुर्व पश्चिम राजमार्गको उत्तर दक्षिण १०० मि. बाहिर २०० मिटरसम्म	१००.०

६	४	क वर्गको सडकको दायौं बाँया ५० मि. भित्र	आइतबारे उत्तर छाताचौकसम्म	१००.०	
७	४		छाताचौक उत्तर वडा नं. ५ को सिमाना सम्म	१००.०	
८	४		किसान चौक उत्तर पौडेल चौकसम्म	१००.०	
९	४		पौडेल चौक उत्तर वडा नं. १ सिमाना सम्म	१००.०	
१०	४		भद्रमारी मार्ग दक्षिण कल्भर्ट सम्म	२००.०	
११	४		कल्भर्ट दक्षिण कुलुड चौक उत्तर	१००.०	
१२	४		कुलुड चौक जाने बाटो दक्षिण वडा नं. ८ को सिमानासम्म	१००.०	
१३	४		भानु मार्ग दक्षिण राई टोलसम्म	२००.०	
१४	४		राई टोल दक्षिण गौशाला मार्ग सम्म	१००.०	
१५	४		गौशाला मार्ग दक्षिण वडा नं. ८ को सिमानासम्म	१००.०	
१६	४		वडा नं. ४ आइतबारे बजारको ५०० मि. को सेरोफेरोमा	वडा नं. ४ आइतबारे बजारको ५०० मि. को सेरोफेरोमा पर्ने अन्य जग्गा	१००.०
१७	४		उर्लाबारी बजारको १ कि.मि को सेरोफेरोमा	उर्लाबारी बजारको १ कि.मि को सेरोफेरो भित्रका अन्य जग्गाहरु	१००.०
१८	४		पुर्व पश्चिम राजमार्गको व्यवसायिक पछि उत्तर दक्षिण १५० मि. भित्र	पुर्व पश्चिम राजमार्गको व्यवसायिक पछि उत्तर दक्षिण व्यवसायिक पछिका १५० मि. भित्रका आवासिय जग्गाहरु	१००.०
१९	४	क वर्गको सडकको व्यवसायिक (१०० मि) पछिको दायौं बायाँ ५० मि. भित्र	छाताचौक उत्तर वडा नं. ५ को सिमाना सम्म	७०.०	
२०	४		किसान चौक उत्तर पौडेल चौकसम्म	७०.०	
२१	४		पौडेल चौक उत्तर वडा नं. १ सिमाना सम्म	७०.०	
२२	४		माझी टोल दक्षिण वडा नं. ८ सिमानासम्म	७०.०	
२३	४		राई टोल दक्षिण गौशाला मार्गसम्म	१००.०	
२४	४		गौशाला मार्ग दक्षिण वडा नं. ८ को सिमानासम्म	७०.०	

२५	४	ख वर्गको सडकको दायाँ बाया ७५ मि भित्र	रामनगर मार्ग दक्षिण चौबाटो उत्तर साविक मधुमल्ला ५/छ को नक्सासम्म	७०.०
२६	४		चौबाटो दक्षिण वडा नं. ८ को सिमानासम्म	७०.०
२७	४		डागी टोल दक्षिण सगुन मार्ग सम्म	७०.०
२८	४		सगुन मार्ग दक्षिण गौशाला मार्ग सम्म	७०.०
२९	४		गौशाला मार्ग दक्षिण वडा नं. ८ को सिमानासम्म	७०.०
३०	४		राजमार्ग उत्तर मंगलबारे बजार पुरानो बाटोसम्म	७०.०
३१	४		मंगलबारे बजार पुरानो बाटो उत्तर थापा डाँगी चौक पूर्व जाने बाटो सम्म	४०.०
३२	४		थापा डाँगी चौक उत्तर वडा नं. १ सिमानासम्म	४०.०
३३	४		अन्य सडकको दाया बाया २५ मि भित्र	अन्य सडकको दाया बाया २५ मि. भित्र
३४	४	कृषि व्यवसायिक र आवासिय क्षेत्र बाहेकका अन्य कृषि क्षेत्र	खोला बगर आसपासका १०० मि. भित्रका कृषि क्षेत्र	३०.०
३५	४		अन्य कृषि क्षेत्र	४०.०
३६	४		बगर क्षेत्र	२०.०

क्र. सं.	वडा नं.	भू-उपयोग क्षेत्र	स्थान/क्षेत्र	सडकको नाम/विवरण	मालपोतको दररेट (प्रति कठ्ठा)
१	५	व्यवसायिक	पुर्व पश्चिम राजमार्गको उत्तर दक्षिण १०० मि. भित्र	ओमशान्ती मार्ग, नमुना मार्ग, आमा मिलन जाने बाटो, स्कुलडाडा टोल	५००.०
२	५	व्यवसायिक	उर्लाबारी मधुमल्ला सडकको दाया बाया १०० मि भित्र	उद्योग वाणिज्य संघ जानेबाटो, आर्शिवाद टोल, मिलीजुली टोल, कृषि भवन मार्गसम्मका बाटोहरु (उर्लाबारी चौकदेखी कृषि भवन मार्गसम्म)	४००.०
३	५	व्यवसायिक	उर्लाबारी मधुमल्ला सडकको	सुनाखरी मार्ग, डि.वी मार्ग, वलभद्र	२००.०

			दाया बाया १०० मि भित्र	मार्ग, तरुण चौकसम्म (कृषी भवन माग्दिखी तरुण चौकसम्मको क्षेत्र)	
४	५	व्यवसायिक	उर्लाबारी मधुमल्ला सडकको दाया बाया १०० मि भित्र	तरुण चौकदेखि उत्तर सुर्य चौकसम्म	१५०.०
५	५	व्यवसायिक	क वर्गको सडकको दायाँ बाँया ५० मि. भित्र	बाबुराम चौक हुदै झुम्राहा चारघरे जोडने बाटो	१००.०
६	५	आवासिय	पुर्व पश्चिम राजमार्गको व्यवसायिक पछि उत्तर दक्षिण १५० मि. भित्र	उद्योग वाणिज्य संघमार्ग	४००.०
७	५	आवासिय	क वर्गको सडकको व्यवसायिक (१०० मि) पछिको दायाँ बायाँ ५० मि. भित्र	बाबुराम चौक हुदै झुम्राहा चारघरे जोडने बाटो	१००.०
८	५	आवासिय	उर्लाबारी सडकको व्यवसायिक पछि दाया बाया १०० मि सम्म	उद्योग वाणिज्य संघ जानेबाटो, आर्शिवाद टोल,मिलीजुली टोल, कृषि भवन मार्ग सम्मका बाटोहरु	२००.०
९	५	आवासिय	उर्लाबारी सडकको व्यवसायिक पछि दाया बाया १०० मि सम्म	सुनाखरी मार्ग, डि.वी मार्ग, बलभद्र मार्ग, तरुण चौकसम्म	१५०.०
१०	५	आवासिय	उर्लाबारी सडकको व्यवसायिक पछि दाया बाया १०० मि सम्म	तरुण चौक देखि उत्तर सुर्य चौकसम्म	१००.०
११	५	आवासिय	ख वर्गको सडकको दायाँ बाया ७५ मि भित्र	कृषि भवन मार्ग, फागो चौक र खुर्सनिबारी	१००.०
१२	५	आवासिय	स्कूलडाँडा अरनिको हस्पिटलको पुर्व तर्फबाट उत्तरतर्फ फागो चौकसम्म पुग्ने सडक ७५ मि दाया बाया	स्कूलडाडादेखि फागु चौकसम्म	१००.०
१३	५	आवासिय	अन्य सडकको दाया बाया २५ मि भित्र	मिलिजुली मार्ग, हाटखोला,सुनगाभा लाइन	१००.०
१४	५	आवासिय	अन्य सडकको दाया बाया २५ मि भित्र	सुनाखरी मार्ग, डि.वी मार्ग, बलभद्र मार्ग,	१००.०
१५	५	आवासिय	अन्य सडकको दाया बाया २५ मि भित्र	डि वी मार्ग देखि उत्तर तरुण चौकसम्मका क्षेत्रहरु	१००.०
१६	५	आवासिय	अन्य सडकको दाया बाया २५ मि भित्र	सिसौली, सुर्य चौक, जनज्योती मार्ग	१००.०

			मि भित्र	हुदै झुम्ना जोड्ने बाटो	
१७	५	आवासिय	अन्य सडकको दाया बाया २५ मि. भित्र	सुर्य चौकदेखि धाउन्ने हुदै १ नं. वडा जोड्ने बाटो साथै अन्य सम्पूर्ण बाटोहरु	७०.०
	५	कृषि	व्यवसायिक र आवासिय क्षेत्र बाहेकका अन्य कृषि क्षेत्र		
१८	५		बाटोले नछुने	सुर्य चौक देखि धाउन्ने	६०.०
१९	५		बाटोले नछुने	झुम्ना क्षेत्र खेतीयोग्य जमीन	५०.०
२०	५		बाटोले नछुने	झुम्ना, धाउन्ने चौक आसपासका क्षेत्र	४०.०
२१	५		बाटोले नछुने	बाबुराम चौक आसपासका क्षेत्रहरु	४०.०
२२	५			अन्य बगर क्षेत्र	२०.०

क्र. सं.	वडा नं.	भू-उपयोग क्षेत्र	स्थान/क्षेत्र	सडकको नाम/विवरण	मालपोतको दररेट (प्रति कठ्ठा)
१	६	व्यवसायिक	पुर्व पश्चिम राजमार्गको उत्तर दक्षिण १०० मि. भित्र	राजमार्गले छुने	५००.०
२	६		मधुमल्ला राजघाट सडकको दाया बाया १०० मि भित्र	उर्लाबारी मधुमल्ला रोडले छोएको	४००.०
३	६			उर्लाबारी मधुमल्ला रोडले छोएको	२००.०
४	६			उर्लाबारी मधुमल्ला रोडले छोएको	१५०.०
५	६			उर्लाबारी मधुमल्ला रोडले छोएको	१००.०
६	६		उर्लाबारी बजारको १ कि.मि को सेरोफेरोमा	उर्लाबारी बजारको १ कि.मि को सेरोफेरोमा	२००.०
७	६		क वर्गको सडकको दायाँ बाँया ५० मि. भित्र	उर्लाबारी राजमार्गदेखि खानेपानी कार्यालयसम्म	२००.०
८	६			खानेपानी मार्ग देखी चन्द्रमा चौक सम्म	१००.०
९	६			चन्द्रमा चौक देखी उत्तर सरगम चौक सम्म	१००.०
१०	६			सरगम चौक देखी उत्तर सिमाना वस्ती सम्म	६०.०
११	६	आवासिय	पुर्व पश्चिम राजमार्गको व्यवसायिक पछि उत्तर दक्षिण १५० मि. भित्र	पुर्व पश्चिम राजमार्गको व्यवसायिक पछि उत्तर दक्षिण १५० मि. भित्र	२००.०

१२	६	क वर्गको सडकको व्यवसायिक (१०० मि) पछिको दायाँ बायाँ ५० मि. भित्र	उर्लाबारी राजमार्गदेखि उर्लाबारी खानेपानी सम्म	१५०.०	
१३	६		उर्लाबारी खानेपानी देखि चन्द्रमा चौक सम्म	१००.०	
१४	६		चन्द्रमा चौक देखि सरगम चौक सम्म	७०.०	
१५	६		सरगम चौक देखि उत्तर सिमाना वस्ती सम्म	६०.०	
१६	६		मधुमल्ला राजघाट सडकको व्यवसायिक पछि दाया बाया १०० मि सम्म	उर्लाबारी चौक देखि रा मा वि सम्म	३००.०
१७	६			रा मा वि उत्तर तरुण चौक सम्म	२००.०
१८	६			तरुण चौक देखि उत्तर सुर्य चौक सम्म	१५०.०
१९	६			सुर्य चौक देखि सिमाना वस्ती सम्म	१००.०
२०	६		ख वर्गको सडकको दायाँ बाया ७५ मि भित्र	हुँझाना मन्दिर - तरुण चौक - बाबुराम चौक हुदै - थापा डाँगीसम्म जोड्ने सडकको दाया बाया ७५ मि	१००.०
२१	६			सुर्य चौक उत्तर बाटोले छोएको	१००.०
२२	६	अन्य सडकको दाया बाया २५ मि भित्र	होली चाइल्ड मार्गका छोएका जग्गा हरु	१००.०	
२३	६		तरुण चौक देखि दक्षिणका जग्गाहरु	१००.०	
२४	६		तरुण चौक देखि उत्तर सरगम चौक	६०.०	
२५	६		सरगम चौक देखि उत्तर पुर्व	६०.०	
२६	६	व्यवसायिक र आवासिय क्षेत्र बाहेकका अन्य कृषि क्षेत्र	तरुण चौकदेखि दक्षिणका कृषी क्षेत्रका जग्गाहरु	४०.०	
२७	६		तरुण चौक देखि उत्तर सरगम चौक सम्म	४०.०	
२८	६		सरगम चौक देखि उत्तर सिमाना वस्ती सम्म	४०.०	
२९	६		बगर क्षेत्रहरु	२०.०	

क्र. सं.	वडा नं.	भू-उपयोग क्षेत्र	स्थान/क्षेत्र	सडकको नाम/ विवरण	मालपोतको दररेट (प्रति कठ्ठा)
१	७	व्यवसायिक	पुर्व पश्चिम राजमार्गको उत्तर दक्षिण १०० मि. भित्र	मावा खोला पश्चिम भद्रमारी रोडसम्म राजमार्गले छुने	५००.०
२	७			मावा खोला पश्चिम भद्रमारी रोडसम्म राजमार्गले नछुने	४००.०
३	७		मधुमल्ला राजघाट सडकको दाया बाया	उर्लाबारी चौकदेखि नमूना मार्गसम्म उक्त सडकले छुने	३००.०

४	७	१०० मि भित्र	नमूना मार्ग दक्षिण वडा नं. ८ को सिमानासम्म उक्त सडकले छुने	२००.०
५	७		उर्लाबारी चौकदेखि नमूना मार्गसम्म उक्त सडकले नछुने	३००.०
६	७		नमूना मार्ग दक्षिण वडा नं. ८ को सिमानासम्म उक्त सडकले नछुने	१००.०
७	७		उर्लाबारी पूर्व बस स्टेशन - भृकुटी मार्ग - चिउरा मिल सम्म	३००.०
८	७		चिउरा मिल दक्षिण वडा नं. ८ को सिमाना सम्म	१००.०
९	७	क वर्गको सडकको दायाँ बाँया ५० मि. भित्र	भद्रमारी चौक दक्षिण कल्भर्टसम्म	२००.०
१०	७		कल्भर्ट दक्षिण कुलुड चौक जाने बाटो उत्तर	१००.०
११	७		कुलुड चौक जाने बाटो दक्षिण वडा नं. ८ को सिमानासम्म	१००.०
१२	७	उर्लाबारी बजारको १ कि. मि सेरोफेरो भित्र पर्ने पुर्व पश्चिम राजमार्गको १०० मि दक्षिणदेखि ३५० मि. भित्र	उर्लाबारी बजारको १ कि. मि सेरोफेरो भित्र पर्ने पुर्व पश्चिम राजमार्गको १०० मि दक्षिणदेखि ३५० मि. भित्र	३००.०
१३	७	उर्लाबारी बजारको १ कि. मि सेरोफेरो	उल्लेखित व्यवसायिक क्षेत्रमा पर्ने बाहेकका क्षेत्र	२००.०
१४	७	क वर्गको सडकको	उर्लाबारी पूर्व बस स्टेशन - भृकुटी मार्ग - वाइवा चौक दक्षिण चिउरा मिल सम्म	१५०.०
१५	७	व्यवसायिक (१०० मि) पछिको दायाँ बायाँ ५० मि. भित्र	चिउरा मिल दक्षिण वडा नं. ८ को सिमाना सम्म	१००.०
१६	७		भद्रमारी माझी टोल दक्षिण हुदै वडा नं. ८ को सिमानासम्म	१००.०
१७	७	मधुमल्ला राजघाट सडकको व्यवसायिक	गणेश मन्दिर दक्षिण नमूना मार्ग सम्म (आश्रम जाने बाटो)	२००.०
१८	७	पछि दाया बाया १०० मि सम्म	नमूना मार्गदेखि वडा नं. ८ को सिमानासम्म	१००.०

१९	७		ख वर्गको सडकको दायाँ बाया ७५ मि भित्र	चिउरामिल दक्षिण बाल आश्रम देखी चौसडक चौक - सिसौली चौक हुदै बक्राहा खोला सम्म जोड्ने सडकको दाया बाया ७५ मि	१००.०
२०	७			श्रीकृष्ण चौक दक्षिण वडा नं. ८ को सिमानासम्म	१५०.०
२१	७		अन्य सडकको दाया बाया २५ मि भित्र	माथि उल्लेखित क्षेत्र बाहेकका अन्य आवासिय क्षेत्र	१००.०
२२	७	कृषि	व्यवसायिक र आवासिय क्षेत्र बाहेकका अन्य कृषि क्षेत्र	कृषि क्षेत्र सबै	६०.०
२३	७		बगर क्षेत्र	बगर क्षेत्र	२०.०

क्र. सं.	वडा नं.	भू-उपयोग क्षेत्र	स्थान/क्षेत्र	सडकको नाम/विवरण	मालपोतको दररेट (प्रति कठ्ठा)
१	८	व्यवसायिक	मधुमल्ला राजघाट सडकको दाया बाया १०० मि भित्र	वडा नं. ७ को सिमाना दक्षिण अठियाबारी नागेश्वर मन्दिर सम्म राजमार्गले छुने	२००.०
२	८			अठियाबारी नागेश्वर मन्दिर देखि खाइवा चौक सम्म राजमार्गले छुने	२००.०
३	८			खाइवा चौक देखि दुर्गापुरी बजारको पुछारसम्म	२५०.०
४	८			वडा नं. ७ को सिमाना दक्षिण अठियाबारी नागेश्वर मन्दिर सम्म राजमार्गले नछुने	१००.०
५	८			अठियाबारी नागेश्वर मन्दिर देखि खाइवा चौक सम्म राजमार्गले नछुने	१००.०
६	८			खाइवा चौक देखि दुर्गापुरी बजारको पुछारसम्म राजमार्गले नछुने	१००.०
७	८			क वर्गको सडकको दायाँ बाँया ५० मि. भित्र	चिउरा मिल दक्षिण वडा नं. ७ को सिमानादेखि आम्बारी बजार दक्षिण दुर्गापुरी जाने बाटो सम्म
८	८		दुर्गापुरी जाने बाटो देखि वडा नं. ९ को	१००.०	

				सिमानासम्म	
९	८			भद्रमारी रोडको वडा नं. ७ सिमानादेखि पानु चौक सम्म	७०.०
१०	८			पानु चौकदेखि खाइवा चौक सम्म	१००.०
११	८			भानु मार्ग वडा नं. ४ सिमानाबाट खाईवा जाने बाटोको कल्भर्ट सम्म सडकले छुने	६०.०
१२	८			भानु मार्ग वडा नं. ४ सिमानाबाट खाईवा जाने बाटोको कल्भर्ट सम्म सडकले नछुने	५०.०
१३	८			खाईवा जाने बाटोको कल्भर्ट देखि राजघाट चौतारासम्म सडकले छुने	५०.०
१४	८			खाईवा जाने बाटोको कल्भर्ट देखि राजघाट चौतारासम्म सडकले नछुने	४०.०
१५	८			चौतारा देखि बहादुर बाबा कदमतोली स्कूल दक्षिण हुँदै रतुवामाई सिमानासम्म सडकले छुने	५०.०
१६	८			चौतारा देखि बहादुर बाबा कदमतोली स्कूल दक्षिण हुँदै रतुवामाई सिमानासम्म सडकले नछुने	४०.०
१७	८		वडा नं. ८ र ९ को दुर्गापुरी बजारको २५० मि. को सेरोफेरोमा	वडा नं. ८ र ९ को दुर्गापुरी बजारको २५० मि. को सेरोफेरोका अन्य जग्गा	७०.०
१८	८		वडा नं. ८ र ९ को आमबारी र अठियाबारी बजारको १५० मि. को सेरोफेरोमा	वडा नं. ८ र ९ को अठियाबारी बजारको १५० मि. को सेरोफेरोका अन्य जग्गा	७०.०
१९	८		वडा नं. ८ र ९ को आमबारी बजारको १५० मि. को सेरोफेरोमा	वडा नं. ८ र ९ को आमबारी बजारको १५० मि. को सेरोफेरोका अन्य जग्गा	७०.०
२०	८	आवासिय	मधुमल्ला राजघाट सडकको व्यवसायिक पछि दाया बाया १०० मि सम्म	वडा नं. ७ को सिमाना दक्षिण राजघाट स्वास्थ्य चौकी जाने बाटो उत्तर राजमार्गले नछुने	१००.०
२१	८			राजघाट स्वास्थ्य चौकी जाने बाटो दक्षिण दुर्गापुरी बजारको पुछारसम्म राजमार्गले नछुने	८०.०
२२	८			दुर्गापुरी बजारको पुछारबाट रतुवामाई	८०.०

				सिमानासम्म राजमार्गले नछुने	
२३	८	क वर्गको सडकको व्यवसायिक (१०० मि) पछिको दायौं बायाँ ५० मि. भित्र		चिउरा मिल दक्षिण वडा नं. ७ को सिमानादेखि आम्बारी बजार दक्षिण दुर्गापुरी जाने बाटोसम्म	५०.०
२४	८			दुर्गापुरी जाने बाटोदेखि वडा नं. ९ को सिमानासम्म	५०.०
२५	८			भद्रमारी रोडको वडा नं. ७ सिमानादेखि पानु चौकसम्म	५०.०
२६	८			पानु चौकदेखि खाइवा चौकसम्म	५०.०
२७	८			भानु मार्ग वडा नं. ४ सिमानाबाट दक्षिण बहादुर बाबा स्कूलसम्म	५०.०
२८	८			बहादुर बाबा स्कूल दक्षिण हुदै रतुवामाई सिमानासम्म	५०.०
२९	८	ख वर्गको सडकको दायौं बाया ७५ मि भित्र		वडा नं. ४ सिमानाबाट शान्ति स्कूलसम्म	५०.०
३०	८			वडा नं. ७ को सिमाना दक्षिण लक्ष्मि मा.वि. सम्म	५०.०
३१	८			अन्य ख वर्गको सडकको दायौं बाया ७५ मि. भित्र	५०.०
३२	८			अन्य आवासिय क्षेत्र	५०.०
३३	८	कृषि	व्यवसायिक र आवासिय क्षेत्र बाहेकका अन्य कृषि क्षेत्र	व्यवसायिक र आवासिय क्षेत्र बाहेकका अन्य कृषि क्षेत्र	४०.०
३४	८			बगर क्षेत्र	२०.०

क्र. सं.	वडा नं.	भू-उपयोग क्षेत्र	स्थान/क्षेत्र	सडकको नाम/विवरण	मालपोतको दररेट (प्रति कठ्ठा)
१	९	व्यवसायिक	मधुमल्ला राजघाट सडकको दाया बाया १०० मि भित्र	वडा नं. ८ को सिमानादेखि दुर्गापुरी बजार पुछारसम्म राजमार्गले छुने	२००.०
२	९			वडा नं. ८ को सिमानादेखि दुर्गापुरी बजार पुछारसम्म राजमार्गले नछुने	१००.०
३	९			दुर्गापुरी बजारको पुछारबाट रतुवामाई	१००.०

			सिमानासम्म राजमार्गले छुने	
४	९		दुर्गापुरी बजारको पुछारबाट रतुवामाई सिमानासम्म राजमार्गले नछुने	७०.०
५	९	वडान ८ र ९ को दुर्गापुरी बजारको २५० मि. को सेरोफेरोमा	वडान ८ र ९ को दुर्गापुरी बजारको २५० मि. को सेरोफेरोका अन्य जग्गा	७०.०
६	९			
७	९		८ र ९ को सिमाना सडक रातेहोलीदेखि अम्बारी बजार क्षेत्र बाहेक	८०.०
८	९		दुर्गापुरी बजार क्षेत्र देखि इटहरा रोडको जोर बाटोसम्म १०० मिटर दाँया बाँया	८०.०
९	९		जोर बाटो देखि रतुवामाई सिमाना सम्म	७०.०
१०	९		दुर्गापुरी बजार क्षेत्र दक्षिण वडा कार्यालय हुँदै लामा टोली सम्म	८०.०
११	९	क वर्गको सडकको दायाँ बाँया ५० मि. भित्र	लामा टोली अमाली टोल छप्पन नेगी टोल त्रिवेणी चोक सम्म	७०.०
१२	९		अम्बारी बजार क्षेत्र १५० मिटर सेरोफेरो	७०.०
१३	९		अम्बारी बजार क्षेत्र दक्षिण भोटे पूलसम्म	७०.०
१४	९		भोटे पूल देखि दक्षिण आदर्श चोक सम्म	७०.०
१५	९		आदर्श चोक दक्षिण गाईघाटसम्म (बाटो पश्चिम)	७०.०
१६	९		वडा कार्यालय दक्षिण लामा टोली सडक दाया बाया ५० मि	१००.०
१७	९		लामा टोली - मेगी टोल - त्रिवेणी चौक हुँदै दक्षिण रतुवामाई सिमाना जोड्ने सडक दाया बाया ५० मि	८०.०
१८	९		८ र ९ को सिमाना सडक रातेहोलीदेखि अम्बारी बजार क्षेत्र बाहेक	८०.०
१९	९	आवासिय	दुर्गापुरी बजार क्षेत्र देखि इटहरा रोडको जोर बाटोसम्म १०० मिटर दाँया बाँया	८०.०
२०	९		जोरबाटो रानाटोल कटुवाल टोलसम्म	५०.०

२१	९			दुर्गापुरी बजार क्षेत्र दक्षिण वडा कार्यालय हुँदै लामा टोली सम्म	५०.०
२२	९			लामा टोली अमाली टोल छप्पन नेगी टोल त्रिवेणी चोक सम्म	५०.०
२३	९			लामा टोली देखि भोटे पुल सम्म	५०.०
२४	९			देउती चोक छप्पन आसामे टोल हुँदै खोपी डाँडा सम्म	४०.०
२५	९			आम्बारी बजार क्षेत्र	४०.०
२६	९			आम्बारी बजार क्षेत्र दक्षिण भोटे पुल सम्म	४०.०
२७	९			भोटे पुल देखि दक्षिण आदर्श चोक सम्म	४०.०
२८	९			आदर्श चोक दक्षिण गाईघाट सम्म	४०.०
२९	९			भण्डारी टोल -पोखरी बाध -शान्ती टोल - आसामे टोल- कटनु होली सम्म	४०.०
३०	९			आम्बारी बजार क्षेत्र बाट दक्षिण डाँडा टोल चक्रे टोल -छिन्ताङ्गे टोल सम्म	४०.०
३१	९			छिन्ताङ्गे टोल देखि लावती टोल -फाइबेली डाँडा -सिम्बुटोल सम्म	४०.०
३२	९			छङ्के टोल -मगर टोल -जोतिस टोल सम्म	४०.०
३३	९	कृषि	व्यवसायिक र आवासिय क्षेत्र बाहेकका अन्य कृषि क्षेत्र	व्यवसायिक र आवासिय क्षेत्र बाहेकका अन्य कृषि क्षेत्र	३५.०
३४	९			बगर क्षेत्र	२०.०

- आ.व २०७१।७२ भन्दा अगाडीको उर्लाबारी नगरपालिका सबै क्षेत्रका जग्गाहरुको मालपोत करको दररेट प्रति कष्टा रु. ३० निर्धारण गरिएको छ ।

**घरबाट निस्केको फोहोरलाई
सही ठाउँमा व्यवस्थापन गरौं ।**

घरजग्गा बहाल कर:

सि. नं.	विवरण	आ.व. २०८०/०८१ का लागि	कैफियत
१.	<p>घरजग्गा बहाल कर</p> <ul style="list-style-type: none"> नगरपालिकाबाट निर्धारण भएको न्युनतम दररेटभन्दा नघट्ने गरी बहालमा लिने व्यक्तीहरूसँग भएको सम्झौता पत्रको प्रतिलिपि पेश गरी घरवेटीले बहालको दर स्वयं घोषणा गरेबमोजिम हुने ।) 	१०%	

**बोट बिरुवा रोपौं,
उर्लाबारी नगरपालिकालाई
स्वच्छ, सफा र हराभरा बनाऔं ।**

**समयमै व्यक्तिगत घटना दर्ता गरौं ।
सेवाको सुनिश्चितता कायम गरौं ।**

व्यवसाय कर:

सि. नं.	विवरण (पूँजीगत लगानी र आर्थिक कारोवारको आधारमा)	वार्षिक कर रकम रु. आ.व. २०८०/०८१ का लागि	कैफियत
१	किराना पसल/गल्ला, काँटा		
	रु. १ लाख भन्दा कम	५००।००	
	रु. १ लाख देखि रु. ३ लाख सम्म	१०००।००	
	रु. ३ लाख भन्दा माथि रु. ७ लाख सम्म	२०००।००	
	रु. ७ लाख भन्दा माथि रु. २० लाख सम्म	४०००।००	
	रु. २० लाख भन्दा माथि रु. ५० लाख सम्म	७०००।००	
	रु. ५० लाख भन्दा माथि रु. १ करोड सम्म	११०००।००	
	रु. १ करोड भन्दा माथि	प्रति दशलाख थप रु. २०००।००	
२	कपडा /फेन्सी /ब्याग /जुता /चप्पल /टाँक /धागो /चेन /श्रृंगारका सामग्री		
	रु. २००००० सम्म	१०००।००	
	रु. २ लाख भन्दा माथि रु. ७ लाख सम्म	२०००।००	
	रु. ७ लाख भन्दा माथि रु. २० लाख सम्म	४०००।००	
	रु. २० लाख भन्दा माथि रु. ५० लाख सम्म	७०००।००	
	रु. ५० लाख भन्दा माथि रु. १ करोड सम्म	११०००।००	
	रु. १ करोड भन्दा माथि	प्रति दशलाख थप रु. २०००।००	
३	भाँडा वर्तन तथा किचन सामग्री		
	रु. १ लाख सम्म	१०००।००	
	रु. १ लाख भन्दा माथि रु. ७ लाख सम्म	२०००।००	
	रु. ७ लाख भन्दा माथि रु. २० लाख सम्म	४०००।००	
	रु. २० लाख भन्दा माथि रु. ५० लाख सम्म	७०००।००	
	रु. ५० लाख भन्दा माथि रु. १ करोड सम्म	११०००।००	
	रु. १ करोड भन्दा माथि	प्रति दशलाख थप रु. २०००।००	

४	विद्युतिय सामाग्री/टि.भि./फ्रिज/मोवाइल/घडी/क्यासेट/सिडी/साउन्ड सिस्टम आदी विक्री तथा मर्मत		
	रु. १ लाख सम्म	१०००।००	
	रु. १ लाख भन्दा माथि रु. ७ लाख सम्म	२०००।००	
	रु. ७ लाख भन्दा माथि रु. २० लाख सम्म	४०००।००	
	रु. २० लाख भन्दा माथि रु. ५० लाख सम्म	७०००।००	
	रु. ५० लाख भन्दा माथि रु. १ करोड सम्म	११०००।००	
	रु. १ करोड भन्दा माथि	प्रति दशलाख थप रु. २०००।००	
५	स्टेसनरी, पुस्तक, खेलकुद सामाग्री		
	रु. १ लाख सम्म	१०००।००	
	रु. १ लाख भन्दा माथि रु. ५ लाख सम्म	२०००।००	
	रु. ५ लाख भन्दा माथि रु. १५ लाख सम्म	४०००।००	
	रु. १५ लाख भन्दा माथि रु. २५ लाख सम्म	७०००।००	
	रु. २५ लाख भन्दा माथि रु. ५० लाख सम्म	११०००।००	
	रु. ५० लाख भन्दा माथि	प्रति दशलाख थप रु. २०००।००	
६	मेसिनरी औजार तथा सवारी साधनको स्पेयर पार्टस विक्री गर्ने पसल/ अटो पार्टस र लुब्रिकेन्ट्स/ ग्रीज मोविल आदि विक्री		
	रु. १ लाख सम्म	१०००।००	
	रु. १ लाख भन्दा माथि रु. ५ लाख सम्म	२०००।००	
	रु. ५ लाख भन्दा माथि रु. १५ लाख सम्म	४०००।००	
	रु. १५ लाख भन्दा माथि रु. २५ लाख सम्म	७०००।००	
	रु. २५ लाख भन्दा माथि रु. ५० लाख सम्म	११०००।००	
	रु. ५० लाख भन्दा माथि	प्रति दशलाख थप रु. २०००।००	
७	खुद्रा, कस्मेटिक, इलेक्ट्रिक, फेन्सि, भाडावर्तन, गिफ्ट आइटम, फोटो फ्रेम, सिशा पसल आदिमध्ये कुनै २ वा सोभन्दा बढी प्रकारका सामानहरु राखेर विक्री गर्ने वा अनलाइन कारोवार गर्ने पसल		
	रु. २ लाख सम्म	१०००।००	
	रु. २ लाख भन्दा माथि रु. ५ लाख सम्म	२०००।००	
	रु. ५ लाख भन्दा माथि रु. १५ लाख सम्म	४०००।००	
	रु. १५ लाख भन्दा माथि रु. २५ लाख सम्म	७०००।००	

	रु. २५ लाख भन्दा माथि रु. ५० लाख सम्म	११०००।००	
	रु. ५० लाख भन्दा माथि	प्रति दशलाख थप रु. २०००।००	
८	चिया, नास्ता, मिठाइ, खाना पसल / होटल, लज, रेष्टुरेन्ट, बार, रिसोर्ट, फन पार्क		
	रु. १ लाख सम्म	१०००।००	
	रु. १ लाख भन्दा माथि रु. ५ लाख सम्म	२०००।००	
	रु. ५ लाख भन्दा माथि रु. १५ लाख सम्म	४०००।००	
	रु. १५ लाख भन्दा माथि रु. २५ लाख सम्म	७०००।००	
	रु. २५ लाख भन्दा माथि रु. ५० लाख सम्म	११०००।००	
	रु. ५० लाख भन्दा माथि	प्रति दशलाख थप रु. २०००।००	
९	मदिरा, सुर्तीजन्य, हल्का पेय पदार्थ पसल		
	रु. १ लाख सम्म	१०००।००	
	रु. १ लाख भन्दा माथि रु. ५ लाख सम्म	३०००।००	
	रु. ५ लाख भन्दा माथि रु. १५ लाख सम्म	५५००।००	
	रु. १५ लाख भन्दा माथि रु. २५ लाख सम्म	८०००।००	
	रु. २५ लाख भन्दा माथि रु. ५० लाख सम्म	१२०००।००	
	रु. ५० लाख भन्दा माथि	प्रति दशलाख थप रु. २०००।००	
१०	सुनचाँदी तथा गहना पसल, मनि ट्रान्सफर, सटही काउन्टर		
	५ लाख सम्म	२०००।००	
	रु. ५ लाख भन्दा माथि रु. २० लाख सम्म	४०००।००	
	रु. २० लाख भन्दा माथि रु. ५० लाख सम्म	६०००।००	
	रु. ५० लाख भन्दा माथि रु. १ करोडसम्म	१००००।००	
	रु. १ करोड भन्दा माथि	प्रति दशलाख थप रु. २०००।००	
	सुनचाँदी गरगहना रिफाइन र छिलाई कारखाना	४०००।००	
	अन्य व्यवसाय सँग मनि ट्रान्सफरको कारोवार भएमा थप	३०००।००	
११	फर्निचर एवं फर्निसिङ्ग/आलमुनियम/प्लाइ र प्लाइका सामान पसल		
	रु. ५ लाख सम्म	२०००।००	
	रु. ५ लाख भन्दा माथि रु. १५ लाख सम्म	४०००।००	

	रु. १५ लाख भन्दा माथि रु. २५ लाख सम्म	७०००।००	
	रु. २५ लाख भन्दा माथि रु. ५० लाख सम्म	११०००।००	
	रु. ५० लाख भन्दा माथि	प्रति दशलाख थप रु. २०००।००	
१२	हार्डवेयर / टायल / मार्बल / सेनेटरी / पेन्ट्स		
	२० लाख सम्म	३०००।००	
	रु. २० लाख भन्दा माथि रु. ५० लाख सम्म	७०००।००	
	रु. ५० लाख भन्दा माथि रु. १ करोड सम्म	१२०००।००	
	रु. १ करोड भन्दा माथि	प्रति दशलाख थप रु. २०००।००	
१३	डिपार्टमेन्टल स्टोर		
	रु. २५ लाख सम्म	५०००।००	
	रु. २५ लाख भन्दा माथि रु. ५० लाख सम्म	१००००।००	
	रु. ५० लाख भन्दा माथि रु. १ करोड सम्म	१५०००।००	
	रु. १ करोड भन्दा माथि	प्रति दशलाख थप रु. २०००।००	
१४	साना तथा घरेलु उद्योग र अन्य ठूला उद्योग		
	रु. ३ लाख सम्म	१०००।००	
	रु. ३ लाख भन्दा माथि रु. १० लाख सम्म	२०००।००	
	रु. १० लाख भन्दा माथि रु. ३० लाख सम्म	४०००।००	
	रु. ३० लाख भन्दा माथि रु. ५० लाख सम्म	७०००।००	
	रु. ५० लाख भन्दा माथि रु. १ करोड सम्म	११०००।००	
	रु. १ करोड भन्दा माथि	प्रति दशलाख थप रु. २०००।००	
	नोट: पशुपंक्षी पालन, कृषि फर्म, मौरी पालन, माछा पालन, च्याउ खेती आदि कृषिजन्य उद्योगमा माथि उल्लेखित दररेटमा ५० प्रतिशत मात्र कर लाग्ने छ ।		
१५	हाउजिंग कम्पनी, रियलस्टेट कम्पनी (घर जग्गा खरिद बिक्री)		
	रु. ५० लाख सम्म	१५०००।००	
	रु. ५० लाख भन्दा माथि रु. १ करोड सम्म	२५०००।००	
	रु. १ करोड भन्दा माथि रु. ३ करोड सम्म	३५०००।००	
	रु. ३ करोड भन्दा माथि ५ करोड सम्म	५००००।००	

	रु. ५ करोड भन्दा माथि	प्रति करोड थप रु. १५०००।००	
१६	फलफूल/साग सब्जि/पान पसल		
	रु. ५० हजार सम्म	५००।००	
	रु. ५० हजार भन्दा माथि रु. १ लाख सम्म	१०००।००	
	रु. १ लाख भन्दा माथि रु. ३ लाख सम्म	२०००।००	
	रु. ३ लाख भन्दा माथि ५ लाख सम्म	३०००।००	
	रु. ५ लाख भन्दा माथि	प्रति लाख थप रु. १०००।००	
१७	अन्य पसल, ब्यापार, व्यवसायहरु		
	रु. ३ लाख सम्म	१०००।००	
	रु. ३ लाख भन्दा माथि रु. १० लाख सम्म	२०००।००	
	रु. १० लाख भन्दा माथि रु. ३० लाख सम्म	४०००।००	
	रु. ३० लाख भन्दा माथि रु. ५० लाख सम्म	७०००।००	
	रु. ५० लाख भन्दा माथि रु. १ करोड सम्म	११०००।००	
	रु. १ करोड भन्दा माथि	प्रति दशलाख थप रु. २०००।००	
१८	सहकारी संस्थाहरु		
	रु. २० लाख सम्म	३०००।००	
	रु. २० लाख भन्दा माथि रु. ५० लाख सम्म	५०००।००	
	रु. ५० लाख भन्दा माथि रु. १ करोड सम्म	८०००।००	
	रु. १ करोड भन्दा माथि रु. ३ करोड सम्म	११०००।००	
	रु. ३ करोड भन्दा माथि	प्रति दशलाख थप रु. १०००।००	
	कृषि सहकारीलाई माथि उल्लेखित दरमा ५० प्रतिशत छुट दिइनेछ ।		

सि. नं.	विवरण	वार्षिक कर रकम रु. आ.व. २०८०/०८१ का लागि	कैफियत
१९	क्याटरिड, पार्टी प्यालेस, टेन्ट हाउस		
	टेन्ट, क्याटरिड	४०००।००	

	पाटी प्यालेस (ए.सी सहित)	११०००।००	
	पाटी प्यालेस (ए.सी. नभएको)	७०००।००	
	बैण्ड बाजा	२०००।००	
२०	सीत भण्डार	५०००।००	
	माछा, मासु दैनिक बिक्री पसल		
	१ के.जी देखि १० के.जि.सम्म	५००।००	
२१	१० के.जि.देखि २५ के.जि.सम्म	१०००।००	
	२५ के.जि.देखि ५० के.जि.सम्म	२०००।००	
	५० के.जि.देखि माथि	४०००।००	
	औषधि तथा स्वास्थ्य सेवा		
	गैर सरकारी अस्पताल (५० बेड देखि माथि)	५००००।००	
	गैर सरकारी अस्पताल (२५ बेड देखि ५० बेड सम्म)	२००००।००	
	गैर सरकारी अस्पताल (१५ बेड देखि २५ बेड सम्म)	१३०००।००	
	गैर सरकारी अस्पताल (बेड स्वीकृत नभएको), हेल्थ केयर, नर्सिङ होम	१००००।००	
	पोलिक्लिनिक, डाइग्नोस्टिक सेन्टर, थेरापी	७०००।००	
२२	फार्मेसी (चिकित्सक सेवा सहित)	७०००।००	
	चश्मा पसल (चिकित्सक सेवा सहित)	६०००।००	
	फार्मेसी (औषधि बिक्री मात्र) / सर्जिकल हाउस / चश्मा पसल (चिकित्सक सेवा बाहेक)	४०००।००	
	आयुर्वेदिक औषधि पसल	३०००।००	
	होम्योपेथिक औषधि पसल	३०००।००	
	एग्रोभेट थोक पसल	२५००।००	
	एग्रोभेट खुद्रा पसल / भेटेनरी पसल	१५००।००	
	सुचीकार (सिलाई) पसल		
	सर्टिड, सूटीङ सहितको टेलरीड, व्यवसाय	३०००।००	
२३	सिलाई पसल श्रेणी क	१५००।००	
	सिलाई पसल श्रेणी ख	१०००।००	
	बुटिक ल्याब्रटोरी	१०००।००	
	नोट: हाते मेसिन राखी सिलाई गर्नेलाई कर नलिने ।		
२४	मर्मत तथा संभार सेवा		

	सवारी साधन मर्मत र रिक्विडिसन हाउस	५०००।००	
	ईन्जिन मर्मत (हेभी) बस, ट्रक तर्फ वर्क सप	४०००।००	
	जीप, कार, ट्रैक्टर मर्मत तथा सर्भिसिङ्ग	३०००।००	
	मोटरसाईकल मर्मत वर्कसप "क"	२०००।००	
	मोटरसाईकल मर्मत वर्कसप "ख" / सवारी साधन सर्भिसिङ्ग (सवारी धूलाई)	१५००।००	
	टि.भी., डेक, मोबाइल, फ्रिज, सोलार तथा ईन्भटरको ब्याट्री, तथा अन्य विद्युत समान मर्मत गर्ने पसल	१५००।००	
	रेडियो, क्याल्कुलेटर, प्रेसर कुकर, हिटर तथा अन्य सानो विद्युत समान मर्मत गर्ने पसल	१०००।००	
	रिक्सा, साईकल मर्मत सफारी समेत "क"	७००।००	
	रिक्सा, साईकल मर्मत सफारी समेत "ख"	५००।००	
	टायर रिसोलिड, टायर मर्मत, हावा भर्ने पंचर हाल्ले समेत "क"	५०००।००	
	टायर रिसोलिड, टायर मर्मत, हावा भर्ने पंचर हाल्ले समेत "ख"	२०००।००	
	टायर मर्मत, हावा भर्ने पंचर हाल्ले समेत "ग"	१०००।००	
	ब्याट्री चार्जर पसल	१०००।००	
	फलाम, जस्तापातको सामग्री बनाउने तथा मर्मत गर्ने टिनको दराज समेत	१५००।००	
२५	सवारी साधन एजेन्सी, थोक बिक्री पसल तथा पार्ट पूर्जा पसल		
	बस, ट्रक, (मिनिबस मिनिट्रक) गाडि सोरुम	२००००।००	
	जिप, कार, भेन सोरुम	१५०००।००	
	ट्याक्टर सोरुम / टेम्पो बिक्री सोरुम	१२०००।००	
	मोटरसाईकल डिलर तथा खुद्रा बिक्री / टायर डिलर	९०००।००	
	साईकल सोरुम तथा मर्मत	४०००।०००	
	विद्युत चार्जबाट संचालन हुने सवारीसाधन बिक्री सफारी समेत	३०००।००	
२६	सञ्चार सेवा		
	कलरल्याव, फ्लेक्स प्रिन्ट सेवा	४०००।००	
	फोटो स्टुडियो तथा भिडियो मिक्सिङ्ग सेवा	३०००।००	
	फोटो स्टुडियो मात्र	२०००।००	
	टेलिफोन, मोबाईल निजी सेवा प्रदायक कम्पनी	१५०००।००	
	टेलिफोन, मोबाईल निजी सेवा प्रदायक टावर दर्ता तथा	१५०००।००	

	नविकरण वापत प्रति टावर		
	मोबाईल सेवा प्रदायक कम्पनीको सप तथा सर्भिस सेन्टर	५०००।००	
	टि.भी. च्यानल प्रसारण सेवा	१५०००।००	
	केबुल च्यानल प्रसारण सेवा	२००००।००	
	सामुदायिक स्थानीय एफ.एम. प्रसारण सेवा	५०००।००	
	टुर एन्ड ट्राभल्स सेवा	४०००।००	
	फोटोकपी/पी.सी.ओ. साइवर क्याफे सेवा "क"	१०००।००	
	फोटोकपी/पी.सी.ओ. साइवर क्याफे सेवा "ख"	७००।००	
	कुरियर सेवाको मुख्य कार्यालय	१०००।००	
	कम्प्युटर सप्लायर्स	५०००।००	
	सेक्युरिटी सेवा	३०००।००	
	कुरियर सेवाको शाखा कार्यालय	७००।००	
	अनलाईन सेवा	२०००।००	
	इन्टरनेट सेवा प्रदायक संस्था दर्ता/नवीकरण	५०००।००	
२७	ड्राइक्लिनर्स	१५००।००	
	सैलून तथा ब्यूटीपार्लर सेवा		
	ब्यूटी पार्लर सेवा ब्यूटिशियन तालिम सहितको	२०००।००	
२८	ब्यूटी पार्लर सेवा	१५००।००	
	सैलुन २ सिटसम्म	१०००।००	
	सैलुन ४ सिटसम्म	२०००।००	
	सैलुन ४ सिटदेखि माथि	३०००।००	
२९	बित्तीय सेवा		
	वाणिज्य बैंक प्रति केन्द्रीय कार्यालय "क" वर्ग	२५०००।००	
	वाणिज्य बैंक प्रति शाखा कार्यालय "क" वर्ग	२००००।००	
	विकास बैंक प्रति केन्द्रीय कार्यालय "ख" वर्ग	२००००।००	
	विकास बैंक प्रति शाखा कार्यालय "ख" वर्ग	१५०००।००	
	राष्ट्रिय सहकारी बैंक प्रति शाखा कार्यालय	१२०००।००	
	फाइनान्स कम्पनी, लघुवित्त वित्तिय संस्था, वित्तीय सहकारी संस्था मुख्य कार्यालय	१००००।००	
	फाइनान्स कम्पनी, लघुवित्त वित्तिय संस्था, वित्तीय सहकारी संस्था शाखा कार्यालय	७०००।००	

	विमा कम्पनीहरू शाखा कार्यालय	८०००।००	
३०	पेट्रोलियम पदार्थ		
	पेट्रोलियम पदार्थ पम्प भएको	१८०००।००	
	ग्याँस सिलिण्डरमा कारोबार थप गरी कारोबार	४०००।००	
	ग्याँस सिलिण्डर बिक्री डिलर	३०००।००	
	ग्याँस सिलिण्डर खुद्रा बिक्री	१५००।००	
३१	कवाडी सामान, खाली बोरा खरिद बिक्री		
	धेरै ठूला कवाडी सामग्रीहरू बिक्री वितरण गर्ने "क"	१००००।०००	
	थोरै साना कवाडी सामग्रीहरू बिक्री वितरण गर्ने "ख"	५०००।००	
३२	ढुङ्गा, गिट्टी जम्मा गरी बिक्री गर्ने		
	धेरै ठूला बिक्री वितरण गर्ने ढुङ्गा, गिट्टी बालुवा "क"	१५०००।००	
	साना बिक्री वितरण गर्ने "ख"	१००००।००	
३३	काठ तथा कोइला खरिद बिक्री		
	काठ खरिद बिक्री	३०००।००	
	कोइला खरिद बिक्री	१००००।००	
३४	स्नूकर	३०००।००	
३५	पूल हाउस	१५००।००	
३६	विज्ञापन सेवा	५०००।००	
३७	रोजगारी सेवा		
	स्वदेशी रोजगारी सेवा	५०००।००	
	विदेशी रोजगारी सेवा म्यानपावर कम्पनी केन्द्रीय कार्यालय	४००००।००	
	विदेशी रोजगारी सेवा म्यानपावर कम्पनी शाखा कार्यालय	२००००।००	
३८	साईनबोर्ड लेख्ने (पेन्टर)	१०००।००	
३९	विशेषज्ञ परामर्श तथा अन्य व्यवसायिक सेवा		
	ईन्जिनियरिङ्ग परामर्श सेवा फर्म/कन्सल्ट्याण्ट सेवा	५०००।००	
	दन्त चिकित्सा सेवा	३०००।००	
४०	निर्माण व्यवसाय		
	विदेशी निर्माण व्यवसायी भएमा	५००००।००	
	श्रेणी "क"	२५०००।००	
	श्रेणी "ख"	२००००।००	
	श्रेणी "ग"	१३०००।००	

	"घ" वर्ग	६०००।००	
	घर निर्माण ठेकेदारी व्यवसाय "क"	५०००।००	
	घर निर्माण ठेकेदारी व्यवसाय "ख"	३०००।००	
४०	लेखा परीक्षण व्यवसाय तर्फ		
	लेखा परीक्षण व्यवसाय श्रेणी "क"	५०००।००	
	लेखा परीक्षण व्यवसाय श्रेणी "ख"	४०००।००	
	लेखा परीक्षण व्यवसाय श्रेणी "ग/घ"	३०००।००	
४१	शिक्षा सेवा, तालिम केन्द्र		
	निजी शिक्षालय उच्च माध्यमिक विद्यालय	१२०००।००	
	निजी शिक्षालय क्याम्पस	१५०००।००	
	निजी शिक्षालय माध्यमिक विद्यालय	७०००।००	
	निजी शिक्षालय निम्न माध्यमिक विद्यालय	४०००।००	
	प्राथमिक विद्यालय/पूर्व प्राथमिक विद्यालय	३०००।००	
	छात्रावास	४०००।००	
	मन्टेश्वरी तथा शिशु स्याहार केन्द्र	२०००।००	
	कक्षा थप शुल्क (प्रत्येक थप कक्षाको)	२०००।००	
	पोली टेक्निकल इन्स्टिच्यूट, प्रशिक्षण समेत	५०००।००	
	नर्सिङ, सि.एम.ए. र एच.ए. प्रशिक्षण समेत	१००००।००	
	एजुकेशनल कन्सल्टेन्सी सेवा	५०००।००	
	तालिम तथा अनुसन्धान केन्द्र	३०००।००	
	कम्प्युटर/ईलेक्ट्रोनिक्स तालिम/ भाषा शिक्षा/कोचीङ सेन्टर/ सवारी चालक तालिम केन्द्र	३०००।००	
	फेसन डिजाइनर	२५००।००	
	संगीत/डान्स तालिम केन्द्र/जिमखाना (फिटनेस सेन्टर)	१५००।००	
४२	गैर सरकारी संस्थाहरू		
	अन्तर्राष्ट्रिय गैरसरकारी संस्थाहरू	१५०००।००	
	राष्ट्रिय गैरसरकारी संस्थाहरू	१००००।००	
४३	पशुपंक्षीको आहार/दाना बिक्री पसल	१५००।००	
	गिफ्ट तथा फोटो फ्रेम, सिसा पसल	१५००।००	
४४	बाँसको नाड्लो, डोको, कुचो बिक्री		
	बाँसको नाड्लो, डोको, कुचो होलसेल बिक्री	१०००।००	

	बाँसको नाइलो, डोको, कुचो खुद्रा बिक्री	७००।००	
४५	पूजा सामग्रीहरु, दालचिनी, अलैची, सुकमेल, सुपारी, कुचो संकलन गर्ने र बिक्री गर्ने		
	पूजा सामग्रीहरु बिक्री गर्ने होलसेल पसल	२५००।००	
	पूजा सामग्रीहरु बिक्री गर्ने खुद्रा पसल	१०००।००	
	दालचिनी, अलैची, सुकमेल, सुपारी, कुचो संकलन केन्द्र भएमा	४०००।००	
	दालचिनी, अलैची, सुकमेल, सुपारी, कुचो बिक्री गर्ने	१०००।००	
४६	लुब्रिकेसन सेक्सन तर्फ		
	लुब्रिकेसन डिस्टिब्युटर्स ग्राज मोविल आदि	६०००।००	
	अटो पार्टस र लुब्रिकेन्ट्स	४०००।००	
	लुब्रिकेसन खुद्रा ग्राज मोविल आदि बिक्री	३०००।००	
४७	विविध सामान ढुवानीकर्ता, सप्लायर्स तथा एजेन्सीहरु	४०००।००	
४८	बुकिङ काउण्टर	१५००।००	
४९	इटा भट्टा	३००००।००	
५०	क्रसर उद्योग	४००००।००	
५१	मूर्ति बनाउने (मूर्तिकला केन्द्र)	१०००।००	
५२	केबुल संचालन		
	२०० सम्म ग्राहक संख्या भएको	५०००।००	
	२०० देखि ५०० सम्म ग्राहक संख्या भएको	८०००।००	
	५०० देखिमाथि ग्राहक संख्या भएको	११०००।००	
५३	पेशा, विशेषज्ञ तथा परामर्श सेवा		
	अनुसन्धानकर्ता परामर्शदाता	३५००।००	
	चिकित्सक/इन्जिनियर/कानून व्यवसायी/विमा एजेन्ट/शेयरदलाल	३०००।००	
	ओभरसीयर/ अधिवक्ता/ अभिकर्ता/ई. प्राप्त लेखनदास/सर्भेयर/ कम्प्युटर एनालिष्ट तथा प्रोग्रामर	२५००।००	
	कविराज / पशु चिकित्सक / अनुवादक	२०००।००	
	कम्पाउण्डर	१५००।००	
	५४	सेफ्टी ट्याङ्की राखि सरसफाई गर्ने	२०००।००
५५	अस्थायीरूपमा ढुलाएर व्यापार गर्नेका लागि अनुमति पत्र		
	(क) साईकलमा ढुलाएर व्यापार गर्ने	दैनिक रु. ५।०	
	(ख) ठेलामा ढुलाएर व्यापार गर्ने	दैनिक रु. १०।०	
	(ग) गाडीमा ढुलाएर व्यापार गर्ने	दैनिक रु. १५।०	

सवारी कर:

सि.नं.	विवरण	आ.व २०८०/०८१ का लागि	कैफियत
१	वार्षिक सवारी कर		
	अटोरिक्सा, पावर टेलर	१०००।००	
	निजि तीन पाङ्ग्रे (ई रिक्सा)		
	५०० वाट सम्म	१८००।००	
	५०१ वाट देखि १००० वाटसम्म	२०००।००	
	१००१ वाट देखि १५०० वाटसम्म	२५००।००	
	१५०१ वाट देखि २००० वाटसम्म	३०००।००	
	२००१ वाट भन्दा माथि सबै	४०००।००	
	भाडाको तीन पाङ्ग्रे (ई रिक्सा)		
	५०० वाट सम्म	५००।००	
	५०१ वाट देखि १००० वाटसम्म	१०००।००	
	१००१ वाट देखि १५०० वाटसम्म	१२००।००	
	१५०१ वाट देखि २००० वाटसम्म	१५००।००	
	२००१ वाट भन्दा माथि सबै	२०००।००	
	ठेला गाडी तथा रिक्सा	निःशुल्क	

समयमै कर तिरो,
जिम्मेवार नागरिकको परिचय दिओ ।

विज्ञापन कर:

सि.नं.	विवरण	आ.व. २०८०/०८१ का लागि	कैफियत
१.	डिजिटल बोर्ड, थ्रि डि बोर्ड, ग्लो बोर्ड	२००।००	
२.	लाइट होर्डिङ्ग बोर्ड, ACP बोर्ड	१५०।००	
३.	होर्डिङ्ग बोर्ड / Wall बोर्ड, Highway बोर्ड प्रति वर्ग फिट	७०।००	
४.	डि.पि.एस बोर्ड प्रति वर्ग फिट	५०।००	
५.	भित्ति लेखन, सटर पेन्टिङ्ग प्रति वर्ग फिट	२५।००	
६.	पोल बोर्ड वार्षिक (प्रति पोल/प्रति पिस)	१०००।००	
७.	पोल ब्यानर १ हप्ता (प्रति पोल/प्रति पिस)	२००।००	
८.	छाता, प्लेन्जर, बेलुन (प्रति हप्ता)	५००।००	
९.	माइकिङ्ग विज्ञापन (प्रति दिन)	१००।००	
१०.	सवारी साधन लेखि/बोकि गर्ने विज्ञापन (प्रति दिन)	१००।००	
११.	स्टल (प्रति हप्ता)	५००।००	

**समयमै व्यक्तिगत घटना दर्ता गरौं ।
सेवाको सुनिश्चितता कायम गरौं ।**

मनोरञ्जन कर:

सि.नं.	विवरण	आ.व. २०८०/०८१ का लागि	कैफियत
१	मनोरञ्जनको लागि टिकट खरिद गर्नु पर्ने चलचित्र घर र हाट बजार, मेला, सांस्कृतिक प्रदर्शन हल, थिएटर तथा कन्सर्ट आदि ।	टिकटमा उल्लेखित रकमको ५ प्रतिशत	
२	रमाइलो मेला, हाट बजार, कन्सर्ट लगायत मनोरञ्जनात्मक कार्यक्रम (प्रतिदिन)	प्रतिदिन रु. १५००।००	
३	मिनिमेला र अन्य मनोरञ्जन करका लागि एकमुष्ट रकम तोकिएको मनोरञ्जनको साधनमा	प्रतिदिन रु. ५००।००	

**बोट बिरुवा रोपौं,
उर्लाबारी नगरपालिकालाई
स्वच्छ, सफा र हराभरा बनाऔं ।**

**घरबाट निस्केको फोहोरलाई
सही ठाउँमा ब्यवस्थापन गरौं ।**

अनुसूची-८

बहाल विटौरी शुल्क:

सि. नं.	विवरण	आ.व २०८०/०८ १ का लागि
१	खसी, बोका, भेडा, च्यांग्रा, सुंगुर, बंगुर, पाठापाठी, बाखा, बाख्रीमा रु. ७००।०० सम्म मूल्य पर्नेलाई प्रति गोटा रु. २०।०० र रु. ७००।०० भन्दा बढी मोल पर्नेलाई सयकडा ३ प्रतिशतका दरले	३ प्रतिशत
२	गोरु, गाई, रांगा, भैसी, बाछ्या, बाछ्री, पाडा, पाडी, घोडा, घोडी, बछ्छेडा, बछ्छेडी चौपाया हाटमा खरिद बिक्री गर्ने रु. १००।०० मोलमा रु. ३।० का दरले जम्मा सयकडा	३।००
३	एक परिवारबाट २ वटा कुखुरा बेचन ल्याएमा कर नलिने । सोमाथि जतिसुकै ल्याएमा कुखुरा (चल्ला बाहेक) प्रति गोटा रु. १०।०० का दरले	१०।००
४	एक परिवारबाट २ वटा हांस बेचन ल्याएमा कर नलिने । सो भन्दा माथि जतिसुकै ल्याएमा प्रति गोटा रु. १०।०० का दरले	१०।००
५	एक परिवारबाट १ जोडी परेवा बेचन ल्याएमा कर नलिने । सो भन्दा माथि जतिसुकै ल्याएमा प्रति जोडी रु. १०।०० का दरले	१०।००
६	२ किलोसम्म माछा, गंगटा बिक्री गर्न ल्याउनेसँग दैनिक कर नलिने । सो भन्दा बढी माछा, गंगटा बिक्री गर्नेबाट प्रति १० किलोमा रु. १०।०० का दरले दैनिक	१०।००
७	माछा, मासु पकाई बिक्री गर्नेबाट दैनिक	२५।००
८	रांगा, खसी, सुंगुर कांचो मासु काटी बिक्री गर्नेबाट प्रति गोटा	१५०।००
९	मुख ३ फिट, पछ्याडी ५ फिटसम्मको जग्गामा पान, बिडी, सिगरेट, फलफूल, टोपी, चुरा, धागो, पोते, कपडा, घडी मेकानिकको पसल वा यस्तै प्रकृतिको व्यापार गर्ने अस्थायी पसललाई दैनिक	२५।००
१०	मुख ३ फिट १ इन्चदेखि ८ फिटसम्म र पछ्याडि ६ फिटसम्मको अस्थायी पसललाई दैनिक	३५।००
११	मुख ८ फिट १ इन्चदेखि १४ फिटसम्म र पछ्याडि ७ फिटसम्मको अस्थायी पसललाई दैनिक	५०।००
१२	मुख १४ फिट १० इन्चदेखि २० फिटसम्म र पछ्याडि फिटसम्मको अस्थायी पसललाई दैनिक	७५।००
१३	साप्ताहिक हाट बजारमा ट्रक/ट्याक्टरमा सामान बिक्री गर्नेलाई	२५०।००
१४	नोट: बोरा आदिमा जगेडा नराखी चिउरा, मुरी, ढाकीमा राखी बिक्री गर्नेलाई, हरियो सागपात, भक्रा बनाई बेच्ने, ढक्कीमा हर्दी, टाउकोमा, भारमा, ढाडमा बोकी ल्याएको दाउरामा कर नलिने	

पार्किङ शुल्क:

सि.नं.	विवरण	आ.व २०८०/०८१ का लागि	कैफियत
दैनिक पार्किङ शुल्क			
१	कन्टेनर	३०।००	
२	ट्रिपर	२५।००	
३	बस, ट्रक, लहरी	२०।००	
४	ट्याक्टर, मिनी बस	१५।००	
५	जिप, कार, अटो रिक्सा र पावर टेलर	१०।००	
६	मोटर साइकल	५।००	

**समयमै व्यक्तिगत घटना दर्ता गरौं ।
सेवाको सुनिश्चितता कायम गरौं ।**

**समयमै कर तिरौं,
जिम्मेवार नागरिकको परिचय दिऔं ।**

स्थानीय सडक पूर्वाधार सेवा शुल्क:

सि. नं.	विवरण	आ.व २०८०/०८१ का लागि	कैफियत
	स्थानीय पूर्वाधार शुल्क (सडकतर्फ) गिटी, ढुंगा, बालुवा, बोलडर, पराल, माटो लिई आउनेलाई प्रत्येक पटक र अन्यलाई दैनिक एकपटक मात्र लिने		
१	कन्टेनर	१००।००	
२	ट्रिपर १० चक्के, लरी	८०।००	
३	ट्रिपर ६ चक्के, लरी	५०।००	
४	बस, ट्रक	२५।००	
५	ट्याक्टर, मिनी बस	२०।००	
६	जिप, कार	१०।००	
७	विदेशी दर्ता नम्बर भएका सवारी साधनहरूमा माथि उल्लेखित दरको दोब्बर लिने		

**बोट बिरुवा रोपौं,
उर्लाबारी नगरपालिकालाई
स्वच्छ, सफा र हराभरा बनाऔं ।**

अन्य सेवा शुल्क तथा दस्तुरहरु:

१) निवेदन तथा सिफारिस दस्तुर			
सि. नं.	विवरण	आ.व २०८०/०८१ का लागि	कैफियत
१	निवेदन दस्तुर	२०।००	
२	नेपाली नागरिकता सिफारिस (वंशज)	१००।००	
३	नेपाली नागरिकता सिफारिस (अंगीकृत)	१०००।००	
४	नागरिकता प्रतिलिपी सिफारिस	३००।००	
५	नाबालक परिचयपत्र सिफारिस	१००।००	
६	चालचलन, तिनपुस्ते, नातासम्बन्ध सम्बन्धि सिफारिस	५००।००	
७	घर कायमको सिफारिस	५००।००	
८	जग्गा नामसारी सिफारिस	५००।००	
९	धनिपुर्जा सिफारिस (नयाँ / प्रतिलिपि)	६००।००	
१०	धनिपुर्जामा फोटो टाँस गर्ने सिफारिस	६००।००	
११	चार किल्ला प्रमाणित सिफारिस	७००।००	
१२	मोही लगत कट्टा सिफारिस		
	१ कट्टा सम्मको	१०००।००	
	१ कट्टा देखि माथि प्रति कट्टा थप	५०।००	
१३	सँघ संस्था दर्ता तथा नविकरण सिफारिस	५००।००	
१४	नम्बरी जग्गाको रुख कटान सिफारिस (प्रति ट्याक्टर)	२०००।००	
१५	खानेपानी/विद्युत मिटर जडान सिफारिस	३००।००	
१६	ब्यवसायी वा ३ फेसको विद्युत सिफारिस	७००।००	
१७	ब्यवसाय नामसारी/लगतकट्टा सिफारिस	३००।००	
१८	उद्योग स्थापना सिफारिस (साना तथा घरेलु उद्योग)	५००।००	
१९	उद्योग स्थापना सिफारिस (मझौला उद्योग)	१५००।००	
२०	उद्योग स्थापना सिफारिस (ठूला उद्योग)	२०००।००	
२१	अन्य सिफारिस	३००।००	
२२	अंग्रेजी भाषामा सिफारिस	५००।००	
२३	उजुरी तथा मुद्दा दर्ता	२००।००	
२४	सरकारी कार्यालय, क्याम्पस, विद्यालय र उपभोक्ता समितिबाट	निःशुल्क	

	सार्वजनिक हितको लागि दिने निवेदन, जनप्रतिनिधि, कर्मचारीहरूबाट कार्यालय प्रयोजनको लागि दिने निवेदन, बृद्धभत्ता, आर्थिक सहयोग माग, निःशुल्क/सःशुल्क औषधी उपचारको सिफारिस र वडा कार्यालयबाट आफ्नै नगरपालिका कार्यालयलाई गर्ने सिफारिसमा निवेदन तथा सिफारिस दस्तुर		
२५	सहकारी संस्थाको विनियम पुर्नलेखन दस्तुर	५००।०	
२६	विनियम संशोधन	२००।०	
२७	घर बाटो सिफारिस		

क्र. सं.	विवरण	कृषि क्षेत्र	आवास क्षेत्र		व्यवसायिक क्षेत्र	
			वडा नं. ३, ४, ५, ६ र ७	वडा नं. १, २, ८ र ९	वडा नं. ३, ४, ५, ६ र ७	वडा नं. १, २, ८ र ९
क.	अंशबण्डा गरी हक छाड्ने, परिवारभित्र नामसारी, बकस, दाईजो, बैकिङ्ग प्रयोजनका लागि, सार्वजनिक अनुदान	(क) २ कठ्ठा सम्म रु. ५००।० (ख) त्यसपछि प्रति कठ्ठा रु. ५०।०	(क) १ कठ्ठा सम्म रु. ८००।० (ख) त्यसपछि प्रति कठ्ठा रु. ८०।०	(क) १ कठ्ठा सम्म रु. ८००।० (ख) त्यसपछि प्रति कठ्ठा रु. ८०।०	(क) १ कठ्ठा सम्म रु. १०००।० (ख) त्यस पछि प्रति कठ्ठा रु. १००।०	(क) १ कठ्ठा सम्म रु. ८००।० (ख) त्यस पछि प्रति कठ्ठा रु. ८०।०
ख.	बिक्री प्रयोजनका लागि	(क) २ कठ्ठा सम्म रु. १०००।० (ख) त्यस पछि प्रति कठ्ठा रु. १००।०	(क) १ कठ्ठा सम्म रु. २०००।० (ख) त्यस पछि प्रति कठ्ठा रु. २०००।०	(क) १ कठ्ठा सम्म रु. १५००।० (ख) त्यस पछि प्रति कठ्ठा रु. १५००।०	(क) वडा नं. ७ को मावा पूल पश्चिम स्कूलडाडासम्म, उर्लाबारी चौक दक्षिण चिउरा मिलसम्म, वडा नं. ५ र ६ को मधुमल्ला रोड उत्तर डि बि मार्गसम्म-१ कठ्ठा सम्म रु. ३०००।०, त्यसपछि प्रतिकठ्ठा रु. ३०००।० (ख) वडा नं. ३, ४ को सबै र ५, ६, ७ को बुँदा नं. (क) बाहेकका अन्य व्यवसायिक क्षेत्र-१ कठ्ठासम्म रु. २५००।० त्यसपछि प्रतिकठ्ठा रु. २५००।०	(क) १ कठ्ठा सम्म रु. २०००।० (ख) त्यस पछि प्रति कठ्ठा रु. २०००।०

२) प्रमाणित दस्तुर		
सि.नं.	विवरण	आ.व. २०८०/०८१ का लागि
१	नाता प्रमाणित	३००।००
२	सरजमिन मुचुल्का	५००।००
३	तमसुक प्रमाणित (रु. ५ लाख सम्म)	२००।००
४	तमसुक प्रमाणित (रु. ५ लाखदेखि १० लाखसम्म)	५००।००
५	तमसुक प्रमाणित (रु. १० लाखदेखि ५० लाखसम्म)	१०००।००
६	तमसुक प्रमाणित (रु. ५० लाखदेखि १ करोडसम्म)	१५००।००
७	तमसुक प्रमाणित (रु. १ करोडभन्दा माथि)	२०००।००
८	कन्सुलर प्रमाणित प्रति डकुमेन्ट	५००।००
९	आम्दानी प्रमाणित (वार्षिक आम्दानी)	
	रु. ३ लाख सम्म	५००।००
	रु. ३ लाख भन्दा माथि रु. ५ लाखसम्म	१०००।००
	रु. ५ लाख भन्दा माथि	प्रतिलाख ३००।००
१०	सम्पत्ती मूल्याङ्कन	प्रतिलाख १००।००
११	नदीजन्य पदार्थको स्टक प्रमाणित (प्रति घनमिटर)	१०।००
१२	नक्कल दस्तुर (प्रति पाना)	१०।००

३) दर्ता तथा नविकरण दस्तुर			
सि. नं.	विवरण	आ.व. २०८०/०८१ का लागि	
१	ब्यक्तिगत घटना दर्ता		
	३५ दिन भित्र दर्ता गर्न आएमा	निःशुल्क	
	३५ दिन पछि दर्ता गर्न आएमा	२००।००	
	घटना दर्ता प्रमाणपत्रको प्रतिलिपि	५००।००	
	व्यक्तिगत घटना दर्ता अभिलेख किताब हेरेको दस्तुर	२००।००	
२	संघ/संस्था/क्लब	दर्ता	नविकरण
	नगरपालिका भरी कार्य क्षेत्र भएका	२०००।००	१०००।००
	कुनै निश्चित टोल वा वडा भित्र मात्र कार्य क्षेत्र भएका	१०००।००	५००।००
३	उद्योग/ब्यापार/व्यवसाय/सहकारी र वित्तीय संस्थाहरु		
	पसल तथा व्यवसाय	५००।००	१००।००

	साना तथा घरेलु उद्योग	१०००।००	३००।००
	सहकारी तथा वित्तीय संस्था	२०००।००	५००।००
	घ वर्गको निर्माण व्यवसाय इजाजत पत्र	५०००।००	१०००।००
नोटः- माथि सि.नं. ३ मा उल्लेख भएवमोजिम दर्ता भएका उद्योग/ब्यापार/व्यवसाय/सहकारी र वित्तीय संस्थाहरूलाई अनुसुची ४ वमोजिम व्यवसाय कर लाग्ने छ ।			
४	कृषक समूह	२००।००	१००।००
५	कृषि, पशु प्राविधिक सूचिकृत	२००।००	१००।००
६	तीनपाङ्ग्रे (ई-रिक्सा)	१०००।००	५००।००
नोटः- तीनपाङ्ग्रे (ई-रिक्सा) मा अनुसुची ५ वमोजिम सवारी कर लाग्नेछ ।			
७	टोल विकास संस्था	२००।००	१००।००

४) घर नक्शा पास दस्तुर		
सि.नं.	विवरण	प्रस्तावित दर
१	नक्शा पास निवेदन फारम दस्तुर	१०००।००
२	आर सि सि ढलाई भुँईतले पक्की घर प्रति वर्ग फिट	७।००
३	आर सि सि ढलाई भुँईतलामाथि पहिलो तला लगाएमा प्रतिवर्गफिट	९।००
४	आर सि सि ढलाई माथिल्लो तलाका लागिदोस्रो तला थपी बनाएमा प्रति वर्गफिट	१०।००
५	आर सि सि ढलाई माथिल्लो तलाका लागि तेस्रो तला थपी बनाएमा प्रति वर्गफिट	११।००
६	आर सि सि ढलाई माथिल्लो तलाका लागि चौथो तला थपी बनाएमा प्रति वर्गफिट	१२।००
७	आर सि सि ढलाई माथिल्लो तलाका लागि पाचौं तला वा सो भन्दा माथि थपी बनाएमा प्रति वर्गफिट	१३।००
८	इटा, ढुंगा, सिमेन्ट जोडाइ र टिनको छाना भएको घर प्रतिवर्गफिट	४।००
९	दिवाल सेन्टरवेरा, छत कर्कटपाता भएको वा ए सी सिटको छाना भएको घर प्रति वर्गफिट	२।००
१०	दिवाल काठको, छत कर्कटपाता भएको रअन्य सबै घर प्रतिवर्गफिट	नक्शा पास गर्नु नपर्ने
११	बाउन्ड्री वाल पक्की प्रति रनिड फिट	६।००
१२	आर सि सि ढलाई घरको अण्डरग्राउण्ड बनाएमा प्रति वर्ग फिट	५।००
१३	अण्डर ग्राउण्ड घर निर्माण गरेमा प्रति वर्ग फिट	४।००
१४	निर्माण सम्पन्न प्रमाणपत्र/प्रमणपत्रको प्रतिलिपी	५००।००
१५	स्थलगत सरजमिन अमिन रेखाङ्कन	१०००।००

१६	भवनको स्थलगत निरीक्षण दस्तुर प्राविधिक लेआउट	१०००।००
१७	भवनको स्थलगत निरीक्षण दस्तुर प्राविधिक लेआउट (१००० वर्ग फिटभन्दा माथि थप)	१०००।००
१८	घरनक्शा अभिलेखिकरण दस्तुर (आर सि सि) प्रति वर्ग फिट	५।००
१९	घरनक्शा अभिलेखिकरण दस्तुर (इटा, ढुंगा, सिमेन्ट जोडाइ र टिनको छाना भएको) प्रति वर्गफिट	३।००
२०	नक्कल दस्तुर नक्शा पास	३००।००
२१	घर नक्शा नामसारी (आर सि सि घर प्रति वर्ग फिट)	२।००
२२	घर नक्शा नामसारी (आर सि सि घर अंशवण्डा/बकसपत्र वाट प्राप्त भएको वा घरधनीको मृत्यु भई हकवालाको नाममा नामसारी भई आएको प्रति घर)	१०००।००
२३	घर नक्शा नामसारी (अन्य प्रति घर)	५००।००
२४	स्टिल स्ट्रक्चर भुँइतले घर प्रति वर्ग फिट	५।००
२५	स्टिल स्ट्रक्चर घर भुँइतला माथि पहिलो तला लगाएमा प्रति वर्ग फिट	७।००
२६	स्टिल स्ट्रक्चर घर माथिल्लो तलाका लागि दोस्रो तला थपी बनाएमा प्रति वर्गफिट	८।००
२७	स्टिल स्ट्रक्चर घर माथिल्लो तलाका लागि तेस्रो तला थपी बनाएमा प्रति वर्गफिट	९।००
२८	स्टिल स्ट्रक्चर घर माथिल्लो तलाका लागि चौथो तला थपी बनाएमा प्रति वर्गफिट	१०।००
२९	स्टिल स्ट्रक्चर घर माथिल्लो तलाका लागि पाँचौ तला वा सोभन्दा माथि थपी बनाएमा प्रतिवर्गफिट	११।००

५) अमिन फिल्ड चेक दस्तुर			
सि.नं.	विवरण	आ.व. २०८०/०८१ का लागि	कैफियत
१	२ कट्टा वा सोभन्दा कम जग्गाको लागि	१०००।००	
२	२ कट्टाभन्दा बढी ५ कट्टासम्म	१५००।००	
३	५ कट्टाभन्दा बढी १० कट्टासम्म	२०००।००	
४	१० कट्टाभन्दा बढी १ विघासम्म	३०००।००	
५	१ विघाभन्दा बढी	४०००।००	

६) अन्य दस्तुर		
सि.नं.	विवरण	आ.व. २०८०/०८१ का लागि
१	ब्यवसाय प्रमाण.पत्र/प्रमाण.पत्र प्रतिलिपि	१००।००
२	पारिवारिक लगत कार्ड दस्तुर नयाँ	१००।००
३	पारिवारिक लगत कार्ड प्रतिलिपि दस्तुर	१००।००

४	पारिवारिक लगत कार्डको नविकरण दस्तुर	२५।००
५	न.पा. शौचालय तर्फ	
	दिशा गरेको प्रति व्यक्ती	१०।००
	पिसाव गरेको प्रति व्यक्ती	५।००
६	हाउजी खेल संचालन दस्तुर प्रतिदिन	१५००।००
७	घ वर्ग निर्माण व्यवसाय इजाजत पत्र प्रतिलिपि दस्तुर	१०००।००

७) बिक्री शुल्क :

सि.नं.	विवरण	आ.व २०८०/०८१ का लागि	कैफियत
१	ढुङ्गा, गिटी, रोडा, ग्रावेल, चट्टान, स्लेट	प्रदेश आर्थिक ऐनले तोके बमोजिम हुने	
२	बालुवा, चिप्स	प्रदेश आर्थिक ऐनले तोके बमोजिम हुने	
३	माटो (भरौट र बलौटे)	प्रदेश आर्थिक ऐनले तोके बमोजिम हुने	

८) दण्ड तथा जरिवाना:

सि.नं.	विवरण	आ.व २०८०/०८१ का लागि	
सडक अधिकारक्षेत्र मिची पसल, निर्माण सामग्रीहरु राखे वापत लिईने जरिवाना			
१	प्रथम पटक	रु. ५०० देखि रु. १००० सम्म	
२	सोही कार्य दोहोरिएमा	दोब्बर रकम	
ठेक्का लागेका ६ वटा खोलाहरुको उत्खननको लागि तोकिएको समय (बिहान सूर्योदयभन्दा अगाडि र बेलुका सूर्यास्त पछि) खोलामा अवैधरूपमा उत्खनन गर्ने कार्यलाई जरिवाना			
१	ट्याक्टर	प्रथम पटक	५०००।००
		दोस्रो पटक	१००००।००
		सो भन्दा माथि (प्रत्येक पटक)	२५०००।००
२	ट्रिपर, ट्रक	प्रथम पटक	१००००।००
		दोस्रो पटक	२००००।००
		सो भन्दा माथि (प्रत्येक पटक)	५००००।००
३	स्काभेटर, जे.सि.भी., ब्याक लोडर	प्रथम पटक	१५०००।००
		दोस्रो पटक	३००००।००
		सोभन्दा माथि (प्रत्येक पटक)	७५०००।००
उर्लाबारी नगरपालिकाका खोलाहरुको IEE प्रतिवेदन बमोजिम न.पा. ले तोकिएको क्षेत्र भन्दा अन्यत्र उत्खनन कार्य गरेमा, अवैधरूपमा वा अनाधिकृत रूपमा उत्खनन गरेमा			
१	प्रथम पटक	२०००।००	

	दोस्रो पटक	५०००।००
	सो भन्दा माथि (प्रत्येक पटक)	१५०००।००
	उर्लाबारी नगरपालिकाका ठेक्का लागेका खोलाहरुमा ढुंगा, गिट्टी, बालुवा निकासीमा अवैधरूपमा असुली गर्नेलाई प्रहरीको सहयोगमा नियन्त्रणमा लिई जरिवाना	१००००।००

९) कक्षा थप, स्थानान्तरण र ग्रेड सिट प्रतिलिपि शुल्क:		
सि.नं.	शीर्षक	आ.व २०८०/०८१ का लागि
१	कक्षा थपको निवेदन दस्तुर	३०००।०० प्रति निवेदन
२	कक्षा थप शुल्क	रकम (प्रति कक्षा)
	पूर्व प्राथमिक कक्षा अनुमति पाएका विद्यालय	८०००।००
	कक्षा (१-५) अनुमति पाएका विद्यालय	१००००।००
	कक्षा (६-८) सम्म अनुमति पाएका विद्यालय	१५०००।००
	कक्षा (९-१०) सम्म अनुमति पाएका विद्यालय	२००००।००
३	कक्षा (११-१२) सम्म अनुमति पाएका विद्यालय	४००००।००
	अन्यत्रबाट यस न.पा. मा स्थानान्तरण भइ आउने र यस न.पा. बाट अन्यत्र जाने विद्यालयहरुलाई स्थानान्तरण शुल्क	
	पूर्व प्राथमिक कक्षा अनुमति पाएका विद्यालय	५०००।००
	कक्षा (१-५) अनुमति पाएका विद्यालय	७०००।००
	कक्षा (६-८) सम्म अनुमति पाएका विद्यालय	१००००।००
४	कक्षा (९-१०) सम्म अनुमति पाएका विद्यालय	१५०००।००
	कक्षा (११-१२) सम्म अनुमति पाएका विद्यालय	२५०००।००
४	कक्षा ८ को ग्रेड सिटको प्रतिलिपि (हराएमा)	३००।००
५	कक्षा ८ को ग्रेड सिटको प्रतिलिपि (सच्याउनु पर्नेमा)	१००।००

१०) रासायनिक मल आपूर्ति तथा वितरणको लागि बिक्रेताको प्रमाण पत्र दर्ता तथा नविकरण दस्तुर:			
सि.नं.	शीर्षक	आ.व २०८०/०८१ का लागि	कैफियत
१	नविकरणको म्याद सकेको ३० (तीस) दिनभित्र	४००।००	
२	३० (तीस) दिन पछाडी ६ (छ) महिना भित्र	८००।००	
३	६ (छ) महिना पछाडी १ (एक) वर्ष भित्र	१२००।००	
४	१ (एक) वर्ष पछाडी २ (दुई) वर्ष भित्र	२०००।००	
५	२ (दुई) वर्ष पश्चात् इजाजत खारेज		

११) फोहोरमैला शुल्क सम्बन्धी विवरण:

सि.नं.	शीर्षक	आ.व २०८०/०८१ का लागि	कैफियत
१	घर १ तले ४ कोठासम्मको	आवासीय क्षेत्रमा रु ५०।-प्रति घर र शहरी क्षेत्रमा रु १००।-प्रति घर शुल्क उठाउने, साथै परिवारको संख्या अनुसार प्रति परिवार रु ५०।-थप गरी लिने र व्यवसाय र घर एकै स्थानमा भएमा जुन बढी हुन्छ सोही अनुसार लिने, दोहोरो शुल्क नलिने ।	
	घर २ तले ११-१२ कोठासम्मको		
	घर ३ तले १६-१७ कोठासम्मको		
	घर ३ तले २० कोठासम्मको		

सि.नं.	शीर्षक	आ.व. २०८०/०८१ का लागि
२	पसल १ कोठाको साना किराना पसल (साना किराना), पाउरोटी पसल, डान्स सेन्टर, संगीत साधना केन्द्र, साईकल/रिक्सा मर्मत केन्द्र, नाड्लो, डालो र चित्राको पसल	५०।
३	कस्मेटिक्स, डेरी, साना चिया पसल, पशुजन्य औषधि पसल (सानो, मझौला ठूलो), कृषिजन्य औषधि पसल (सानो, मझौला ठूलो), होमिओपेथिक औषधि पसल, बचत तथा ऋण सहकारी संस्था (सानो), साईकल बिक्री केन्द्र, स्टेशनरी/पुस्तक पसल (सानो, मझौला र ठूलो), एफ.एम. रेडियो, पत्र-पत्रिका, टेलिभिजन, (रेडियो, टेलिभिजन, मोवाईल, कम्प्यूटर मर्मत केन्द्र तथा बिक्री केन्द्र), घडी मर्मत केन्द्र, घडी पसल, साईबर पसल (सानो र ठूलो), कम्प्युनिकेशन, ट्राभल एजेन्सी, सोलर पसल (सानो र ठूलो), सुनचाँदी पसल, सुनचाँदी कारखाना, पानी उद्योग, सेक्युरिटी अफिस, कन्सल्टेन्सी, कम्प्यूटर इन्स्टिच्यूट, फोटो स्टूडियो, फोटो ल्याब सेन्टर, ब्याग पसल, रिपेयरिङ सेन्टर (सानो र ठूलो), ड्राईभिङ्ग सेन्टर, लेखापढी सेन्टर, आर्ट, फ्लेक्स प्रिन्ट, कुखुराको चल्ला र अण्डा डिलर्स, कन्सलटेन्सी, भाँडा पसल (सानो र ठूलो), लण्डी (ड्राई क्लिनर्स) (सानो र ठूलो), काँटा पसल (सानो र ठूलो), चस्मा पसल (सानो र ठूलो), सुती पसल (सानो र ठूलो), आयुर्वेदिक औषधि पसल, कपडा पसल (सानो, मझौला), रेडिमेट कपडा पसल (सानो, मझौला)	७५।
४	किराना होलसेल, रेडिमेड कपडा ठूलो किराना कपडा पसल, कस्मेटिक्स होलसेल पसल, ब्यूटि पार्लर (सानो र ठूलो), आईसक्रीम पार्लर (सानो र ठूलो), पाउरोटी उद्योग (सानो र ठूलो), मिठाई पसल, फूटफाथ घुम्ती ठेला, फूटफाथमा मकै, भक्का बेच्ने, फूटफाथ जुत्ता मर्मत तथा पोलिस, मदिरा होलसेल पसल, कोल्ड ड्रिङ्कस (सानो र ठूलो), पान पसल, ग्यास डिलर, औषधि पसल (सानो, मझौला ठूलो), सैलुन (सानो र ठूलो), चाईल्ड केयर स्कूल, मोटर साईकल ग्यारेज सानो/ठूलो, छपा	१००।

	खाना (सानो, मझौला र ठूलो), भाँडा पसल (सानो, मझौला र ठूलो), म्यानपावर, तरकारी पसल (सानो, मझौला ठूलो), आलू प्याज होलसेल, टेलर्स (सानो, मझौला, ठूलो), मेसिनरी सामान बिक्री केन्द्र (सानो र ठूलो), मोटसाईकल पार्टस् पसल (सानो र ठूलो), बुकिङ्ग काउन्टर, गाडीको पार्टस् पसल (सानो र ठूलो), टि.भि., फ्रीज पसल (सानो र ठूलो), जुत्ता, चप्पल पसल (सानो, मझौला, ठूलो), विभिन्न मोटरहरू बिक्री गर्ने पसल, मैनवत्ती उद्योग (सानो र ठूलो), फर्निचर उद्योग/ फर्निचर पसल (सानो र ठूलो), ब्याग पसल (होलसेल), कार्पेट थोक बिक्रेता पसल, मुद्रा सटही काउन्टर, सिप तथा तालिम केन्द्र, बस/ट्याक्टर/ट्रक व्यवसायी संघ, ढुवानी सेवा (सानो र ठूलो), कुरियर सेवा, क्लव (सानो र ठूलो), फर्निसिङ्ग तथा डेकोरेशन पसल, फलफूल र उखुको जुस पसल (ठेला), कपडा पसल (ठूलो), रेडिमेट कपडा पसल (ठूलो), धान मील उद्योग (सानो)	
५	बचत तथा ऋण सहकारी संस्था (ठूलो), ब्याग उद्योग/थुक्पा उद्योग/कापी उद्योग/तेलपेल्ले मिल/नर्सरी/काठ मिल/धान मिल/गलैचा उद्योग (सानो र ठूलो)	१२५।
६	पेप्सी, कोका कोला डिब्लस्, आयुर्वेदिक औषधि पसल ल्याब र डाक्टर, फ्रेस हाउस (मासु पसल), हार्डवेयर पसल (सानो, मझौला र ठूलो), चाउचाउ, भुजीया, दालमोठ उद्योग (सानो र ठूलो), छाला जन्य उद्योग (सानो र ठूलो), क्याटरिङ्ग (सानो र ठूलो), पूल हाउस (सानो र ठूलो), केवल नेटवर्क (सानो र ठूलो), धान मील उद्योग (ठूलो)	१५०।
७	रेष्टुरेण्ट, होटल खाना नास्ता, सरकारी कार्यालय नाफामूलक मात्र, होमियोपेथिक औषधि पसल, ल्याब र डाक्टर, फाइनान्स् कम्पनी, ईन्सुरेन्स कम्पनी, संघसंस्था (एन.जि.ओ.), मोटर ग्यारेज, मोटसाईकल सोरुम, ट्याक्टर सोरुम, गाडी सोरुम (सानो र ठूलो), फलफूल पसल (सानो, मझौला र ठूलो), आल्मूनियम पसल (होलसेल), आल्मूनियम फर्निचर केन्द्र, सेमिनार हल (सानो र ठूलो), ईटा बिक्री केन्द्र, टेन्ट हाउस (सानो र ठूलो), ढुङ्गा, गिट्टी बिक्री केन्द्र, मासु पसल सानो (राँगा/बंगुर/खसी/माछा), स्कूल/बोर्डस् (सानो, मझौला)	२००।
८	होटल, लज (सानो र ठूलो)	२५०।
९	बैंक, कलेज, पेट्रोल पम्प, सिसा पसल (सानो, मझौला र ठूलो), कवाडी पसल (सानो र ठूलो), तयारी पोषाक (गार्मेन्ट) (सानो र ठूलो), मासु पसल ठूलो (राँगा/बंगुर/खसी/माछा)	३००।
१०	पार्टी प्यालेस, डिपार्टमेन्ट स्टोर (सानो, मझौला र ठूलो)	४००।
११	क्लिनिक, ल्याब, प्याथोलोजी (सानो, ठूलो), संघसंस्था (आई.एन.जि.ओ.), सिनेमा हल, स्कूल/बोर्डस् (ठूलो)	५००।

१२	अस्पताल (सानो)	१०००।
१३	अस्पताल (मझौला), साप्ताहिक हाट बजार	२०००।
१४	सुपरमार्केट (सानो र ठूलो)	२५००।
१५	अस्पताल (ठूलो)	३०००।
१६	साप्ताहिक कृषि तथा पशुहाट	३५००।
१७	मठ, मन्दिर, मस्जिद, चर्च (सानो, मझौला र ठूलो)	निःशुल्क

**बोट बिरुवा रोपौ,
उर्लाबारी नगरपालिकालाई
स्वच्छ, सफा र हरभरा बनाऔं ।**

**घरबाट निस्केको फोहोरलाई
सही ठाउँमा व्यवस्थापन गरौं ।**

**समयमै व्यक्तिगत घटना दर्ता गरौं ।
सेवाको सुनिश्चितता कायम गरौं ।**



उर्लाबारी नगरपालिकाको
आर्थिक वर्ष २०८०।०८१ को स्वीकृत
बजेट तथा कार्यक्रमहरु

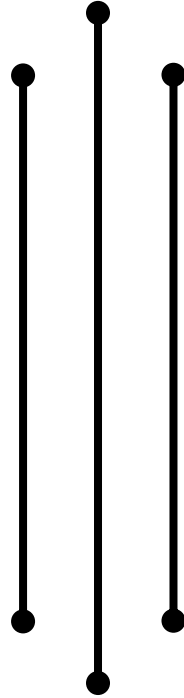

उर्लाबारी नगरपालिका
नगर कार्यपालिकाको कार्यालय
उर्लाबारी, मोरङ

आ.व. २०८०।०८१ को प्रस्तावित आय/व्ययको अनुमानको विवरणः

शीर्षक	आ.व. २०७८/०७९ को यथार्थ आय	चालु आ.व. २०७९/०८० को आय विवरण		आगामी आ.व. २०८०/०८१ को प्रस्तावित आय विवरण	आगामी आ.व. २०८१/०८२ को आय प्रक्षेपण	आगामी आ.व. २०८२/०८३ को आय प्रक्षेपण
		अनुमान	संशोधित अनुमान			
संघीय सरकार	४४८४१२४७५.१३	६२६२०००००.००	५९९६२०००.००	७८३६०००००.००	६६२१६००००.००	९४८३९६०००.००
१३३११ सामाजिक अनुदान	१७१२६९०००.००	१८०००००००.००	१५७५०००००.००	१५६५०००००.००	१७२१५००००.००	१८९३६५०००.००
१३३१२ शसर्त अनुदान चालु	२१००८२५४९.१३	२३४००००००.००	२४१४९६०००.००	२६६६०००००.००	२९३४६००००.००	३२२६२६०००.००
१३३१३ शसर्त अनुदान पुँजीगत	५१७९६९२२.००	१८२२०००००.००	१८२७६६०००.००	३३०५०००००.००	३६३५५००००.००	३९९९०५०००.००
१३३१४ विशेष अनुदान चालु	५२४४००४.००	५००००००.००	०.००	२०००००००.००	२२००००००.००	२४२०००००.००
१३३१५ विशेष अनुदान पुँजीगत	०.००	५००००००.००	४५०००००.००	०.००	०.००	०.००
१३३१७ सम्पुरक अनुदान पुँजीगत	१०००००००.००	२०००००००.००	१०७०००००.००	१०००००००.००	११००००००.००	१२१०००००.००
प्रदेश सरकार	२९२६७७२२.००	२४०२७५६३.००	१६९२०४२५.००	२९५९९०००.००	३२५५६९००.००	३५८१४७९०.००
१३३११ सामाजिक अनुदान	१४९५८८२५.००	१०००७५००.००	८८१५६२५.००	१००९९०००.००	११०८९०००.००	१२२९९७९०.००
१३३१२ शसर्त अनुदान चालु	४३०८८९७.००	४०२००६३.००	६८०४८००.००	४५०००००.००	४९५००००.००	५४४५०००.००
१३३१७ सम्पुरक अनुदान	१०००००००.००	१०००००००.००	३३०००००.००	१५००००००.००	१६५०००००.००	१८१५००००.००

पूँजीगत													
राजस्व बाडफाड	१९३४६६०७२.४२	१५११४६६२.००	८३७२५१६५.४९	२०७२३१२६०.००	२२७९५४३८६.००	२५०७४९८२४.६०							
११३१५ घरजग्गा रजिष्ट्रेशन दस्तुर	४७७४७८०७.००	३४५६७०६२.००	२२४८४१५९.००	५८००००००.००	६३८०००००.००	७०१८००००.००							
११४११ बाँडफाँड भई प्राप्त हुने मूल्य अभिवृद्धि कर	१०१९८९०३४.१४	९०५९७६००.००	४६०९०४४८.०६	११०९६७०००.००	१२२०६३७००.००	१३४२७००७०.००							
११४५६ बाँडफाँडबाट प्राप्त हुने सवारी साधन कर	८२४५६१४.१३	८००००००.००	७८२३०८६.८८	९,२९,४०००.००	१०२२३४००.००	११२४५७४०.००							
११४७२ बाँडफाँडबाट प्राप्त हुने विज्ञापन कर	०.००	५५००००.००	३४२१८.७५६	३७०२६०.००	४०७२८६.००	४४८०१४.६०							
१४१५३ बाँडफाँड भई प्राप्त वन रोयल्टी	११७५३१३.१४	२००००००.००	०.००	२१०००००.००	२३१००००.००	२५४१०००.००							
१४१५७ अन्य बाँडफाँडबाट प्राप्त हुने आय (हुंगा, गिटी, बालुवा)	३४३०८३०४.०१	१५५०००००.००	६९,८५,२८३.९९	२६५०००००.००	२९१५००००.००	३२०६५०००.००							
अन्तरिक स्रोत	२४१५४८७३६.२९	२९३८६३१६६.००	२८०८८३६४९.७३	२५८६४६३७८.००	१२३३६७७००.००	१०९७०४४७०.००							
११३१३ सम्पत्ती कर	४०८१७६.७५	३७०००००.००	४७३२६४२.५९	४९०००००.००	५३९००००.००	५९२९०००.००							
११३१४ भूमिकर/मालपोत	६३४२६५१.०२	८४५००००.००	४४०११९६.५६	९७०००००.००	१०६७००००.००	११७३७०००.००							
११३२१ घरवहाल कर	३३२८८०५.२६	६९९७०६३.००	३६०५९९२.०६	५७०००००.००	६२७००००.००	६८९७०००.००							
११३२२ वहाल विटोरी कर	२२२६७८४.५४	१८०००००.००	२१६६६३१.००	१९०००००.००	२०९००००.००	२२९९०००.००							
११४५१ सवारी साधन कर (साना सवारी)	३१२००.००	५५०००.००	४१६९९.००	१६६०००.००	१८२६००.००	२००८६०.००							

११४५२ पुर्वाधार सेवाको उपयोगमा लाग्ने कर	२४७९६५.००	२५०००००.००	१४८००००.००	२७०००००.००	२९७००००.००	३२६७०००.००
११४७९ अन्य मनोरञ्जन कर	२६००.००	१७०००.००	०.००	१९००००.००	२०९०००.००	२२९९००.००
११६९१ अन्य कर	७४९०.२१	१५०००.००	४०१०.००	१५००००.००	१६५००.००	१८१५०.००
१३४११ अन्य संस्थागत आन्तरिक अनुदान	७८०६६२.००	१५७७७५०.००	११३१७४७.००	१९००००.००	२०९००००.००	२२९९००.००
१४१५१ सरकारी सम्पत्तीको बहालबाट प्राप्त आय	०.००	०.००	३५०००.००	४२००००.००	४६२०००.००	५०८२००.००
१४२१३ अन्य बिक्रीबाट प्राप्त रकम	१८७५०.००	२५००००.००	०.००	२५००००.००	२७५०००.००	३०२५०.००
१४२१८ विद्युत सेवा शुल्क	५०६०.००	०.००	३२४०.००	७०००.००	७७००.००	८४७०.००
१४२१९ अन्य सेवा शुल्क तथा बिक्री	१८१०.००	५०००.००	४२३५६५.००	१५०००.००	१६५००.००	१८१५०.००
१४२२१ न्यायिक दस्तूर	१५९००.००	३५०००.००	६५८२०.००	३५०००.००	३८५००.००	४२३५०.००
१४२२९ अन्य प्रशासनिक सेवा शुल्क	९९३६०४.४९	१५०००.००	६८३२३१.१०	७०००००.००	७७००००.००	८४७०००.००
१४२४२ नक्सापास दस्तूर	४५०६३९.२५	४७०००००.००	४१८०७७.७३	४९०००००.००	५३९००००.००	५९२९०००.००
१४२४३ सिफारिश दस्तूर	८४९८१६.९०	८१०००००.००	१००४८२८७.५०	८४०००००.००	९२४००००.००	१०१६४०००.००
१४२४४ व्यक्तिगत घटना दर्ता दस्तूर	८५०४५५.००	५५०००००.००	१०३७२९२.००	६७५०००.००	७४२५००.००	८१६७५०.००
१४२४५ नाता प्रमाणित दस्तूर	३६०३२९.१२	२७५०००.००	३२७१००.००	४२००००.००	४६२०००.००	५०८२००.००
१४२४९ अन्य दस्तूर	५५२३२०८.३२	२४०००००.००	७३३४३३.९६	५५०००००.००	६०५००००.००	६६५५०००.००

१४२५३ व्यावसाय रजिष्ट्रेशन दस्तुर	२१०३१३५.६०	९७५०००.००	५८१४२६.५०	९९००००.००	१०८९०००.००	११९७९००.००
१४२६५ अन्य क्षेत्रको आय	०.००	९७२०६१९.००	३९४४२०२.००	२४००००.००	२६४०००.००	२९०४००.००
१४३१२ प्रशासनिक दण्ड जरिवाना र जफत	१२१८४७.०९	१५०००.००	२४११०१.३४	२६००००.००	२८६०००.००	३१४६००.००
१४४२१ पूँजीगत हस्तान्तरण	०.००	३००००००.००	०.००	०.००	०.००	०.००
१४५२१ प्रदुषणनियन्त्रण शुल्क	०.००	०.००	२१३८०१.५०	७००००.००	७७०००.००	८४७००.००
१४५२९ अन्य राजस्व	०.००	१६०००.००	१४५००.००	३५०००.००	३८५००.००	४२३५०.००
१४६११ व्यवसाय कर	४९०४९६५.००	७९०००००.००	५७८९४५.०७	९२००००.००	१०१२००००.००	१११३२०००.००
१५१११ बेरूजू	३२१९८४.४६	२७५५०००.००	०.००	४२५०००.००	४६७५००.००	५१४२५०.००
३२१२२ बैंक मौज्दात	१८७७६६८४.१८	२२८२६४७३४.००	२२८६६१७९७.८२	२०१०३९३७८.००	६०००००००.००	४०००००००.००
जनसहभागिता	६९५२१६६.८०	२३००००००.००	७३८८३००.२५	१९००००००.००	२०९००००००.००	१९००००००.००
सडक बोर्ड	३९९९९७५.००			५८००००००.००	५८००००००.००	५८००००००.००
१३४१२ अन्य व्यक्तिगत आन्तरिक अनुदान	०.००	२३००००००.००	०.००	०.००	०.००	०.००
जम्मा	९२३६४७१४७.६४	१११८३०५३९१.००	९८७८७९५४०.४७	१३०४०७६६३८.००	१२७२७६०९८६.००	१३६९४६७०८४.६०

आ.व. २०८०।८१ का लागि व्ययतर्फको अनुमान									
सि. नं.	व्ययशिर्षक	आ.व. २०७८/०७९ को यथार्थ व्यय	आ.व. २०७९/०८० को अनुमान	आ.व. २०७९/०८० संशोधित अनुमान	आ.व. २०८०/८१ को प्रस्तावित व्यय विवरण	आ.व. २०८१/०८२ को व्यय प्रक्षेपण	आ.व. २०८२/०८३ को व्यय प्रक्षेपण		
१	संघीय सरकार सशर्त अनुदान	२६३००८९४०.१३	४१६२०००००.०	२१६५८२८१३.५	५९७३०००००.०	६५७०३००००.०	७२२७३३०००.०		
२	संघीय सरकार विशेष अनुदान	५२४४००४.०	१०००००००.०	२१२०८१३.०	२०००००००.०	२२००००००.०	२४२०००००.०		
३	संघीय सरकार समपुरक अनुदान	१०००००००.०	२०००००००.०	११०६२००२.०	१०००००००.०	११००००००.०	१२१०००००.०		
४	संघीय सरकार अन्य अनुदान	०.०	१८०६८७.०	०.०		०.०	०.०		
५	प्रदेश सरकार विशेष अनुदान	०.०	०.०	०.०	०.०	०.०	०.०		
६	प्रदेश सरकार समपुरक अनुदान	१०००००००.०	२०००००००.०	०.०	१५००००००.०	१६५०००००.०	१८१५००००.०		
७	प्रदेश सरकार सशर्त अनुदान	९१९२७२२.०	४०२००६३.०	१२२३२७३.७	४५०००००.०	४९५००००.०	५४४५०००.०		
८	सडक बोर्ड नेपाल	३९९९९७५.०	५८०००००.०	३८३५१००.०	५८०००००.०	५८०००००.०	५८०००००.०		
९	जिल्ला समन्वय समिति अनुदान	३००००००.०	०.०	०.०	०.०	०.०	०.०		
१०	जनसहभागिता	६९५२१६६.८	१७००००००.०	५२९१४७९.८	१९००००००.०	२०९०००००.०	१९००००००.०		
११	चालु तथा प्रशासनिक खर्च	१२९८३५७३०.६	१५४१८७०००.०	९५२०७३८६.३	१३५६४०४९७.०	१४१७५७३१८	१४८१७४८८३.४		

१२	नगर गौरवका आयोजनाको लागि आवश्यक रकम	०.०	१०००००००.०	०.०	७५०००००.०	२०००००००.०	२५००००००.०
१३	सम्पुरक कोष	६५७८७१८.०	२६४८७५६०.०	४०९५४२२.०	२०००००००.०	२२००००००.०	२२५०००००.०
१४	भवन निर्माण	८८२५८९७.४	२४५०००००.०	५९८५०००.०	१५००००००.०	२०००००००.०	१७५०००००.०
स्थानीय सरकार सञ्चालन ऐन बमोजिम नगरपालिका आफैले गर्नुपर्ने अत्यावश्यक कार्यहरु							
१५	सवारी साधन	६००००००.०	१७०००००.०	१६५५०००.०	१०००००००.०	१०००००००.०	१०००००००.०
	मेसिनरी औजार	२९७२१०६.०	५००००००.०	१२७२०००.०	३००००००.०	३००००००.०	३००००००.०
	फर्निचर तथा फिक्चर्स	३००००००.०	४००००००.०	१४३००००.०	३००००००.०	३००००००.०	३००००००.०
	पूजिगत अनुसन्धान तथा परामर्श	२९१६५३०.०	७००००००.०	२३२३०००.०	४००००००.०	४००००००.०	४००००००.०
	बारुणयन्त्र व्यवस्थापन तथा सञ्चालन	१७३५६०८.०	४००००००.०	४३१९०००.०	४००००००.०	४००००००.०	४००००००.०
	एम्बुलेन्स र सववाहन व्यवस्थापन तथा सञ्चालन	१४६५२३३.०	२००००००.०	८५१०००.०	२००००००.०	२००००००.०	२००००००.०
	भूमिहीन, अव्यवस्थित बसोबासीको लगात संकलन तथा व्यवस्थापन	१५०००००.०	२५०००००.०	११६००००.०	२५०००००.०	२५०००००.०	२५०००००.०
	विपद व्यवस्थापन कोष	१६०३३८३९.०	१०५०००००.०	६२६६७६१.०	१२५०००००.०	१२५०००००.०	१५००००००.०
	आकस्मिक कोष	०.०	२५०००००.०	०.०	२५०००००.०	२५०००००.०	२५०००००.०

१८	सर्मत सम्भार कोष	१४३३४४४४.५	१२५०००००.०	५२५३१४८.००	१२५०००००.०	१२५०००००.०	१२५०००००.०	१३००००००.०
१९	गत वर्षको क्रमागत योजना	१२८४१३७२.०				२८३६११४१.०	२०००००००.०	२०००००००.०
२०	विषयगत क्षेत्रतर्फ रु.		३४७३०९४६२.०	१६०८२८९०२.६	३६९९७५०००.०	२५४८२३६६८.५०	२६९८६४२०१.२	
	आर्थिक विकास	२८६८६०००.०	४६८०००००.०	३४५९६०८७.०				
	सामाजिक विकास	३३३२८५७०.०	९२५४९०४२.०	२९९५३१४३.०				
	पूर्वाधार विकास	८७०९७२३०.५	१७१७३०४२०.०	४२७८५२२९०.०				
	वन, वातावरण तथा विपद व्यवस्थापन	१५६७३९०६.०	१७१३००००.०	५९२७२९५.०				
	सुरासन तथा संस्थागत विकास	१०१०३०००.०	१९१०००००.०	४७५६७०८७.६				
	जम्मा	६९४३२५९९२.८२	११०७३८४७७२.०	५३०७६२१०१.८	१३०४०७६६३८.०	१२७२७६०९८६.०	१३६९४६७०८४.६	

समयमै कर तिरौ,
जिम्मेवार नागरिकको परिचय दिऔं ।

आ.व. २०८०/०८१ को चालु तथा प्रशासनिक खर्च

क्र. स.	योजना तथा खर्च उपशिर्षक	बजेट खर्च शिर्षक	२०८०।०८१ को प्रस्तावित अनुमान
	चालु तथा प्रशासनिक खर्च		१३५६४०४९७.०
१	तलब कर्मचारी	चालु तथा प्रशासनिक	४५९९००००.०
२	पदाधिकारी पारिश्रमिक	चालु तथा प्रशासनिक	८४३६०००.०
३	पोशाक	चालु तथा प्रशासनिक	१५२२५००.०
४	अन्य भत्ता	चालु तथा प्रशासनिक	५३३३०००.०
५	कर्मचारी कल्याण कोष	चालु तथा प्रशासनिक	२००००००.०
६	महङ्गी भत्ता	चालु तथा प्रशासनिक	३३५९६००.०
७	बैठक भत्ता	चालु तथा प्रशासनिक	११५५०००.०
८	पदाधिकारी बैठक भत्ता	चालु तथा प्रशासनिक	४४३६२५०.०
९	पानी तथा बिजुली महशुल	चालु तथा प्रशासनिक	२००००००.०
१०	सञ्चार महशुल	चालु तथा प्रशासनिक	१८९००००.०
११	सार्वजनिक उपयोगीताको सेवा खर्च	चालु तथा प्रशासनिक	२१००००.०
१२	इन्धन पदाधिकारी	चालु तथा प्रशासनिक	९०९३००.०
१३	इन्धन कर्मचारी	चालु तथा प्रशासनिक	१०१४३००.०
१४	सवारी साधन मर्मत खर्च	चालु तथा प्रशासनिक	२७३८४००.०
१५	बीमा तथा नविकरण खर्च	चालु तथा प्रशासनिक	१०५००००.०
१६	मेशिनरी तथा औजार मर्मत सम्भार सञ्चालन खर्च	चालु तथा प्रशासनिक	२३२६८००.०
१७	निर्मित सार्वजनिक सम्पत्तिको मर्मत सम्भार खर्च	चालु तथा प्रशासनिक	१०५००००.०
१८	अन्य सम्पत्तिहरुको सञ्चालन तथा मर्मत सम्भार	चालु तथा प्रशासनिक	५२५०००.०
१९	मसलन्द तथा कार्यालय सामान	चालु तथा प्रशासनिक	५४०५४००.०
२०	पुस्तक तथा सामग्री खर्च	चालु तथा प्रशासनिक	३१५०००.०
२१	इन्धन अन्य प्रयोजन	चालु तथा प्रशासनिक	१५७५००.०
२२	पत्रपत्रिका, छपाई तथा सूचना प्रकाशन	चालु तथा प्रशासनिक	४९५१८००.०
२३	अन्य कार्यालय सञ्चालन खर्च	चालु तथा प्रशासनिक	१०५००००.०
२४	सेवा परामर्श खर्च	चालु तथा प्रशासनिक	१६८००००.०
२५	सूचना प्रणाली तथा सफ्टवेयर सञ्चालन खर्च	चालु तथा प्रशासनिक	७८७५००.०
२६	करार सेवा शुल्क	चालु तथा प्रशासनिक	१८०६००००.०

२७	सरसफाई सेवा शुल्क	चालु तथा प्रशासनिक	५२५००००.०
२८	अन्य सेवा शुल्क	चालु तथा प्रशासनिक	२५०००००.०
२९	कर्मचारी तालिम कार्यक्रम खर्च	चालु तथा प्रशासनिक	५२५०००.०
३०	सीप विकास तथा जनचेतना तालिम तथा गोष्ठी	चालु तथा प्रशासनिक	०.०
३१	उत्पादन सामग्री/सेवा खर्च	चालु तथा प्रशासनिक	०.०
३२	कार्यक्रम खर्च	चालु तथा प्रशासनिक	०.०
३३	अनुगमन, मुल्यांकन खर्च	चालु तथा प्रशासनिक	२६२५०००.०
३४	भ्रमण खर्च	चालु तथा प्रशासनिक	१०५०००.०
३५	विशिष्ट व्यक्ति तथा प्रतिनिधि मण्डलको भ्रमण खर्च	चालु तथा प्रशासनिक	५०००००.०
३६	विविध खर्च	चालु तथा प्रशासनिक	३१२००००.०
३७	सभा सञ्चालन खर्च	चालु तथा प्रशासनिक	१००००००.०
३८	अन्य सहायता	चालु तथा प्रशासनिक	३१५०००.०
३९	अन्य अनुदान	चालु तथा प्रशासनिक	२१००००.०
४०	घरभाडा	चालु तथा प्रशासनिक	८०००००.०
४१	अन्य भाडा	चालु तथा प्रशासनिक	१५००००.०
४२	राजस्व फिर्ता	चालु तथा प्रशासनिक	१९५१४७.०

**बोट बिरुवा रोपौं,
उर्लाबारी नगरपालिकालाई
स्वच्छ, सफा र हराभरा बनाऔं ।**

**घरबाट निस्केको फोहोरलाई
सही ठाउँमा व्यवस्थापन गरौं ।**

नगरस्तरीय योजनाहरू:

क्र. स.	योजना तथा खर्च उपशिर्षक	बजेट खर्च शिर्षक	२०८०।२०८१ लागि विनियोजित बजेट	साङ्केतिकरण		
				रणनीतिक स्तम्भ	दिगो विकास लक्ष्य संकेत	लैङ्गिक संकेत
	नगरपालिकाको आर्थिक विकास कार्यक्रम		४५५६००००.०			
	कृषि विकास तर्फका कार्यक्रमहरू		१७५०००००.०			
१	मेयर कृषि कार्यक्रम		४००००००			
१.१	२ एच.पि.को मोटर/बोरिड जडान सहयोग कार्यक्रम (गडान र जडान खर्च कृषकको हुने)	कृषि	३००००००.०	२	२,८,१२	३
१.२	बगरखेती विकास कार्यक्रम संचालन (७५% अनुदान)	कृषि	५०००००.०	२	२,८,१२	२
१.३	फुलखेती प्रबर्द्धन कार्यक्रम	कृषि	१५००००.०	२	२,१५	२
१.४	बाझो जग्गा कमाउनको लागि प्रोत्साहन कार्यक्रम		३५००००.०	२	२,८,१२	३
२	बाली विकास कार्यक्रम	कृषि	१४३००००			
२.१	७५% अनुदानमा मकैको विज बृद्धि कार्यक्रम संचालन (विउ र विउ उत्पादनमा आवश्यक सामग्री दिन सकिने)	कृषि	३०००००.०	२	२,८,१२	३
२.२	मकैको बीउ भण्डार गृह निर्माण	कृषि	१००००००.०	२	२,८,१२	३
२.३	क्रप कटीड (बाली कटानी)	कृषि	८००००.०	२	२,८,१२	३
२.४	मकैको बीउ उत्पादन सम्बन्धी तालिम संचालन	कृषि	५००००.०	२	२,८,१२	२
३	बागबानी विकास कार्यक्रम	कृषि	१९०००००.०			
३.१	५०% अनुदानमा तरकारीको बीउ सहयोग कार्यक्रम (५ कट्टाभन्दा माथिका जग्गामा)	कृषि	५०००००.०	२	२,८,१२	३
३.२	व्यवसायिक बगैँचा स्थापना निर्माणको लागि ५०%	कृषि	५०००००.०	२	१५	२

	अनुदानमा वर्षे फलफुलको बिरुवा वितरण					
३.३	कुरिलो खेति प्रबर्द्धन कार्यक्रम (५० प्रतिशत अनुदानमा)	कृषि	२०००००.०	२	२,६,१२	२
३.४	ब्यवसायिक तरकारी खेती गर्ने कृषकलाई ५०% अनुदानमा प्लास्टिक मल्चिङ वितरण	कृषि	२५००००.०	२	२,६,१२	३
३.५	अर्गानिक तरकारी खेती तालिम संचालन तथा कृषि सामाग्री वितरण (३ वटा तालिम)	कृषि	२५००००.०	२	२,६,१२	२
३.६	एक पालिका एक नर्सरी स्थापना कार्यक्रम	कृषि	२०००००.०	२	३,१५	३
४	बाली संरक्षण सेवा	कृषि	१०५००००.०			
४.१	आकस्मिक बाली संरक्षण सेवा	कृषि	६०००००.०	२	२,६,१२	३
४.२	बिषादी प्रयोगमा सचेतना गोष्ठी संचालन (सबै वडामा)	कृषि	१५००००.०	२	२,६,१२	३
४.३	अर्गानिक कृषि उत्पादनका लागि फेरोमेन ट्रयाप (मोहनी पासो) ५०% अनुदानमा वितरण	कृषि	३०००००.०	२	२,६,१२	३
५	माटो विकास कार्यक्रम	कृषि	३४५००००			
५.१	माटो नमुना संकलनको लागि सचेतना गोष्ठी (सबै वडामा)	कृषि	१५००००.०	२	२,६,१२	२
५.२	माटो मिनिल्याव सामाग्री खरिद कार्यक्रम	कृषि	५०००००.०	२	२,६,१२	३
५.३	माटो परिक्षणको लागि रिएजेन्ट खरिद	कृषि	६०००००.०	२	२,६,१२	३
५.४	कृषिचुना ७५% अनुदानमा वितरण कार्यक्रम	कृषि	२००००००.०	२	२,६,१२	३
६	कृषि यान्त्रिककरण	कृषि	२५५००००.०			
६.१	मकै रोप्ने मेशिन वितरण (७५% अनुदानमा)	कृषि	५०००००.०	२	२,६,१२	३
६.२	मकै छोडाउने मेशिन वितरण		५०००००.०	२	२,६,१२	३

	(७५% अनुदानमा)					
६.२	तरकारी खेतीमा प्राङ्गारिक मल वितरण कार्यक्रम (५०% अनुदान)	कृषि	१००००००.०	२	२,६,१२	३
६.३	७५% अनुदानमा ड्याड बनाउने (Bed Maker) मेशिन वितरण	कृषि	५०००००.०	२	२,६,१२	३
६.४	कृषि सामाग्री तौल गर्नको लागि डिजिटल तराजु, ग्राफिटड नाईफ, पि.एच. मिटर खरिद	कृषि	५००००.०	२	२,६,१२	३
७	विविध कार्यक्रम	कृषि	३१२००००.०			
७.१	किसान सूचिकरण तथा किसान कार्ड वितरण कार्यक्रम	कृषि	३०००००.०	२	२,६,१२	३
७.२	कृषि अनुदान वितरण सफ्टवेयर खरिद तथा संचालन व्यवस्थापन /कृषि व्यवस्थापन प्रणाली स्थापनार्थ परामर्श सेवा प्रणाली	कृषि	५०००००.०	२	२,६,१२	३
७.३	किसान क्रेडिट कार्ड संचालन/व्यवस्थापन	कृषि	४०००००.०	२	२,६,१२	३
७.४	प्रभाव मुल्यांकन	कृषि	१०००००.०	३	२,६,१२	३
७.५	सामुदायिक बनको खाली जग्गामा अदुवा/बेसार/जडिबुटी खेती प्रबर्द्धन	कृषि	५०००००.०	२	२,६,१२	२
७.६	कृषि अवलोकन भ्रमण	कृषि	४०००००.०	३	२,६,१२	३
७.७	व्यवसायिक उत्कृष्ट कृषक पुरस्कार सम्मान कार्यक्रम (कृषि तथा पशुपंक्षि)	कृषि	२०००००.०	२	२,६,१२	३
७.८	एक गाउ एक प्राविधिक लाइ आ.व. ०८०/०८१ मा ६ महिनाको तलब खर्च	कृषि	२०००००.०	२	२,६,१२	१
७.९	च्याउखेतीको लागि पराल बफाउने ड्रम ७५% अनुदानमा वितरण	कृषि	१४००००.०	२	२,६,१२	२
७.१०	कृषि प्रोफायल तयारी	कृषि	१०००००.०	३	२,६,१२	३
७.११	जिराखेतीको लागि नतिजा प्रदर्शन	कृषि	३००००.०	३	२,६,१२	३

७.१२	नगरस्तरिय मुल कृषक समितिको बैठक खर्च, भ्रमण खर्च, दुवानी, लेखाइ तथा छपाइ खर्च, विविध खर्च आदि।	कृषि	२५००००.०	३	२,६,१२	३
	पशुपंक्षी विकासतर्फका कार्यक्रमहरू		९५०००००.०			
१	पशु स्वास्थ्य/उपचार सेवा प्रबर्धन कार्यक्रम: पशुपन्छी/मत्स्य उपचार सेवा औषधि खरिद तथा बितरण		१४०००००.०			
१.१	पशु स्वास्थ्य/उपचार सेवा प्रबर्धन कार्यक्रम: पशुपन्छी /मत्स्य उपचार सेवा औषधि खरिद तथा बितरण		१४०००००.०	२	२,६,१२	३
२	प्रयोगशाला सेवा बिस्तार: माइक्रोस्कोप बर्डिजो क्यास्टेटर कास्टिङ्ग रोप आदी समेत प्रयोगशाला सामग्री खरिद/शाखा तथा वडा सेवा बिस्तार		४०००००.०			
२.१	प्रयोगशाला सेवा बिस्तार: माइक्रोस्कोप बर्डिजो क्यास्टेटर कास्टिङ्ग रोप आदी समेत प्रयोगशाला सामग्री खरिद/शाखा तथा वडा सेवा बिस्तार		४०००००.०	२	२,६,१२	३
३	रोग निरोधक खोप कार्यक्रम: खोप/खोप सामग्री/खोपकर्ता पारिश्रमिक		६०००००.०			
३.१	एफ एम डि खोप		१५००००.०	२	२,६,१२	३
३.२	स्वाइन फिबर खोप		१०००००.०	२	२,६,१२	३
३.३	पि पि आर खोप		१५००००.०	२	२,६,१२	३
३.४	रेबिज खोप		१०००००.०	२	२,६,१२	३
३.५	लम्पि स्कीन डिजिज खोप		३०००००.०	२	२,६,१२	३

४	कृत्रिम गर्भाधान नस्ल सुधार कार्यक्रम सञ्चालन: कन्टेनर/रेफ्री/तरल नाइट्रोजन/सिथ ग्लोब/एआइ गन आदी सामग्री खरिद तथा व्यवस्थापन		१०००००.०			
४.१	कृत्रिम गर्भाधान नस्ल सुधार कार्यक्रम सञ्चालन: कन्टेनर/रेफ्री/तरल नाइट्रोजन/सिथ ग्लोब/ एआइ गन आदी सामग्री खरिद तथा व्यवस्थापन		१०००००.०	२	२,६,१२	३
५	पशु आहारा बिकास कार्यक्रम:		११०००००.०			
५.१	हिउदे घाँस जै/बर्षिम आदी बिउ बितरण ७५ प्रतिशत अनुदान		३०००००.०	२	२,६,१२	२
५.२	बर्षे टियोसेन्टि/सुडान आदी बिउ बितरण ७५ प्रतिशत अनुदान		३०००००.०	२	२,६,१२	२
५.३	बहु बर्षे कोशे अकोशे घाँस बिउ बितरण शतप्रतिशत अनुदान		१०००००.०	२	२,६,१२	२
५.४	बहु बर्षिय घाँसका बेर्ना सेट्स स्लिप बितरण शत प्रतिशत अनुदान		१०००००.०	२	२,६,१२	२
५.५	डाँले घाँसका बिरुवा बितरण शत प्रतिशत अनुदान		१०००००.०	२	२,६,१२	२
५.६	सामुदायिक बनमा घाँस बिकास कार्यक्रम शतप्रतिशत अनुदान		१०००००.०	२	२,६,१२	२
५.७	यु एम बि खरिद तथा बितरण शत प्रतिशत अनुदान		१०००००.०	२	२,६,१२	२
६	पशु सेवा प्रसार कार्यक्रम:		११५००००.०			
६.१	सामुदायिक कुकुर बन्ध्याकरण शिबिर		९०००००.०	३	३,१६	३
६.२	रेविज सप्ताह रेविज दिवस		१०००००.०	३	३,१६	३
६.३	जुनोटिक रोग सम्बन्धि गोष्ठी amr/zonosis/ आदि		५००००.०	२	३,१६	३
६.४	स्वस्थकर मासु उत्पादन तथा		५००००.०	२	३,१६	२

	बिक्री बितरण सम्बन्धि सचेतना गोष्ठी					
६.५	पशुपंक्षी सम्बन्धि प्रोफायल तयार		५००००.०	३	१६	३
७	व्यवसायिक कृषक संग नगर प्रमुख प्रविधि हस्तान्तरण कार्यक्रम		३७०००००.०			
७.१	पशु बिमा प्रिमियम अनुदान कार्यक्रम		९०००००.०	२	२,६,१२	३
७.२	माछा स्टक टंकि निर्माण ७५ प्रतिशत अनुदान		२०००००.०	२	२,६,१२	३
७.३	माछा चुना/औषधि बितरण शत प्रतिशत अनुदान		२०००००.०	२	२,६,१२	३
७.४	काउ म्याट खरिद तथा बितरण ७५ प्रतिशत अनुदान		५०००००.०	२	२,६,१२	३
७.५	च्यापकटर खरिद तथा बितरण ७५ प्रतिशत अनुदान		५०००००.०	२	२,६,१२	३
७.६	पिग होल्डर ७५ प्रतिशत अनुदान		१०००००.०	२	२,६,१२	३
७.७	वैदेशिक रोजगारीबाट फर्केका युवा लक्षित पशुपंक्षी मत्स्य पालन व्यवसाय प्रबर्द्धन कार्यक्रम (७५ प्रतिशत अनुदान)		९०००००.०	२	२,६,१२	३
७.८	दुधजन्य पदार्थ उत्पादन तथा बजारीकरण सहयोग कार्यक्रम मिल्क एनालाइजर बितरण (७५ प्रतिशत अनुदान)		४०००००.०	२	२,६,१२	२
८	क्षमता बिकास तालिम/सचेतना कार्यक्रमहरू:		१५००००.०			
८.१	पशु बिमा सचेतना कार्यक्रम		५००००.०	२	२,६,१२	३
८.२	समस्यामा आधारित स्थलगत तालिम		१०००००.०	२	२,६,१२	२
९	काउ लिफ्टर खरिद		४०००००.०			
९.१	काउ लिफ्टर खरिद		४०००००.०	२	२,६,१२	३
१०	कार्यक्रम सञ्चालन समन्वय/भ्रमण		१०००००.०			

	खर्च/अनुगमन/बैठक खर्च					
१०.१	कार्यक्रम सञ्चालन समन्वय/भ्रमण खर्च/अनुगमन/बैठक खर्च		१०००००.०	३	१६	२
११	विविध/ फर्मेट छपाई/सामाग्री ढुवानी/इन्धन/कार्यालय सञ्चालन		१५००००.०			
११.१	विविध/ फर्मेट छपाई/सामाग्री ढुवानी/इन्धन/कार्यालय सञ्चालन		१५००००.०	३	१६	३
१२	प्रभाव मुल्यांकन		५००००.०			
१२.१	प्रभाव मुल्यांकन		५००००.०	३	१६	२
	श्रम तथा रोजगार		२५०००००.०			
१	प्रधानमन्त्री रोजगार कार्यक्रम अन्तर्गत आयोजनामा सामाग्री (निर्माण सामाग्री) खरिद	श्रम तथा रोजगार	५०००००.०	२	१,८,९,११	२
२	प्रधानमन्त्री रोजगार कार्यक्रम अन्तर्गत आयोजनामा सुरक्षा सामाग्री खरिद	श्रम तथा रोजगार	२०००००.०	२	१,८,९,११	२
३	वैदेशिक रोजगारबाट फर्केकाहरुलाई मागका आधारमा सिपमूलक तालिम र व्यवसाय प्रबर्द्धन सहयोग कार्यक्रम	श्रम तथा रोजगार	१००००००.०	२	१,८,९,११	२
४	रोजगार मेला	श्रम तथा रोजगार	३०००००.०	२	१,८,९,११	२
५	श्रमिक तथा स्वरोजगारमा आवद्ध हुनका लागि सीपमूलक तालिम (३ वटा)	श्रम तथा रोजगार	५०००००.०	२	१,८,९,११	२
	अन्य आर्थिक विकास क्षेत्र		१६०६००००.०			
१	पर्यटन प्रबर्द्धन कार्यक्रम (सामुदायिक वन तथा सिमसार क्षेत्र)	आर्थिक विकास	५००००००.०	१	८,१५	२
२	वडा नं. ६ को बजार व्यवस्थापन	आर्थिक विकास	४००००००.०	२	२,८,११	२
३	वडा नं. ५ को पुरानो	आर्थिक	२००००००.०	२	२,८,११	२

	रात्रिकालिन बजार सञ्चालन	विकास				
४	उद्योग वाणिज्य संघको अधुरो शौचालय निर्माण	आर्थिक विकास	१००००००.०	२	९	३
५	ड्रिल ट्रेनिङ तालिम	आर्थिक विकास	३०००००.०	२	८	३
६	स्थानीय उत्पादन प्रवर्द्धन बजार सञ्चालन तथा व्यवस्थापन	आर्थिक विकास	१००००००.०	२	२,८	२
७	बजारको सौन्दर्यीकरण (ब्युटिफिकेसन)	आर्थिक विकास	२००००००.०	१	२,८,१५	३
८	सहकारी संघसंस्थाहरुका लागि गरिवी निवारण सम्बन्धी ३ दिनको तालिम	सहकारी	१५००००.०	३	१,८	२
९	लेखापालन व्यवस्थापन ५ दिनको तालिम	सहकारी	२५००००.०	३	१६	२
१०	सहकारी संस्थाहरुको नियमित तथा सघन अनुगमन निरीक्षण	सहकारी	३०००००.०	३	१६	३
११	सहकारी संस्थाहरुका संचालक समितिका पदाधिकारीलाई २ दिने क्षमता अभिवृद्धि तालिम	सहकारी	६००००.०	३	१६	२
नगरपालिकाको सामाजिक विकास कार्यक्रम			११२०४२०००.०			
	स्वास्थ्य		१४००००००.०			
१	विपन्न महिलाहरुको पाठेघरको समस्या भइ अप्रेसन (hysterectomy) का लागि आनुदान	स्वास्थ्य तथा पोषण	८०००००.०	१	३,५	१
२	विपन्न नागरिकहरुलाई उपचार सहूलियत दिदै आएको आठओटा रोगहरु (क्यान्सर, मृगौला, मुटुरोग, स्पाइनल इन्ज्युरी, पार्किन्सन्स, हेडइन्ज्युरी, अल्जाइमर र सिकलसेल एनिमिया) का	स्वास्थ्य तथा पोषण	४०००००.०	१	३	२

	विरामिहरुलाई यातायात खर्च (एम्बुलेन्स भाडा) अनुदान					
३	अति विपन्न र गरीब वर्गलाई आकस्मिक स्वास्थ्य सेवा तथा दिर्घरोगहरुको उपचारका लागी सहायता	स्वास्थ्य तथा पोषण	१००००००.०	१	३	२
४	म.स्वा.स्व.से. हरुलाई मासीक यातायात तथा खाजा खर्च	स्वास्थ्य तथा पोषण	६३००००.०	१	३,८	१
५	डेङ्गु लगायत किटजन्य रोगहरुको रोकथामको लागी विभिन्न कार्यक्रम, जनचेतनामूलक संदेशहरु तथा विषदी छर्कनेसमेत	स्वास्थ्य तथा पोषण	१००००००.०	१	३	२
६	पुर्ण खोप दिगोपाना कायम नगरपालिकाको लागी विभिन्न कृयाकलाप तथा कार्यक्रमहरु संचालन(घरघुरी सर्भेक्षण समेत)	स्वास्थ्य तथा पोषण	३५००००.०	१	३	२
७	स्वास्थ्य प्रर्वधन अभियान तथा सन्देशमूलक कार्यक्रमहरु संचालन,प्रकासन तथा प्रसारण	स्वास्थ्य तथा पोषण	१०००००.०	१	३,१६	२
८	नगरपालिका अन्तर्गतका स्वास्थ्य संस्थाहरुबाट निसुल्क वितरणका लागी अत्यावश्यक औषधिहरु खरीद	स्वास्थ्य तथा पोषण	३००००००.०	१	३,१६	२
९	सबै स्वास्थ्य संस्थाहरुमा नियमित सुगर जाचँ सेवा संचालनका लागी ग्लुकोमिटर, टेष्ट स्ट्रिप ब्यबस्थापन तथा कार्यक्रम समिक्षा	स्वास्थ्य तथा पोषण	१५००००.०	१	३,१६	२
१०	ग्रामिण अल्ट्रासाउण्ड घुम्ती सिबिर संचालन	स्वास्थ्य तथा पोषण	१३००००.०	१	३,१६	२
११	महिला सामुदायिक स्वास्थ्य स्वयं सेविकाहरु लाई सम्मानजनक	स्वास्थ्य तथा पोषण	१०००००.०	१	५,१६	१

	विदाई तथा प्रोत्साहन					
१२	सबै स्वास्थ्य संस्थाहरुबाट दिइने Online सिस्टमलाई गुणस्तरीय, ब्यबस्थित तथा नियमित बनाउन onsite कोचिंग तथा समिक्षा गोष्ठी	स्वास्थ्य तथा पोषण	१२००००.०	१	१६	२
१३	नगरपालिका क्षेत्र भित्रका स्वास्थ्य सस्था अनुगमन, सुपरभिजन र संचालन अनुमति तथा नबिकरणका लागि समिति परिचालन तथा अन्य खर्च समेत	स्वास्थ्य तथा पोषण	१८००००.०	१	१६	३
१४	स्वास्थ्य क्षेत्रका नगरपालिका स्तरीय समितिहरुको बैठक, समिक्षा तथा परिचालन र स्वास्थ्य कार्यक्रमहरुको सुपरिवेक्षण, अनुगमन तथा अनसाइड कोचिंग	स्वास्थ्य तथा पोषण	१५००००.०	१	३,१६	२
१५	५ वर्ष मुनिका बालबालिकाहरुको पोषण स्थिति लेखाजोखाको लागि खोप क्लिनिक तथा स्वास्थ्य संस्थामा तौल मेसिन, stand तथा कोक्रो सहितको सेट खरिद	स्वास्थ्य तथा पोषण	७०००००.०	१	३,९	३
१६	माहामारी जन्य तथा मौसमी रोगहरु नियंत्रण उपचार तथा रोकथामको लागि आवश्यक पर्ने औषधिहरु खरिद	स्वास्थ्य तथा पोषण	१५०००००.०	१	३,११	२
१७	विपन्न जेष्ठ नागरिक तथा दिर्घरोगका लागि आवश्यक पर्ने औषधिहरु खरीद	स्वास्थ्य तथा पोषण	१९०००००.०	१	३,१६	२
१८	स्वास्थ्य कार्यक्रमहरुको प्रभाव मुल्यांकन तथा बार्षिक प्रतिवेदन प्रकासन	स्वास्थ्य तथा पोषण	१५००००.०	३	१६	३
१९	एकीकृत स्वास्थ्य घुम्टि सिबिर संचालन	स्वास्थ्य तथा पोषण	१५००००.०	१	३	२

२०	बिधुतिय स्वास्थ्य सूचना रेकर्डिङ र रेपोर्टिङ प्रणाली संचालन तथा ब्यबस्थापन	स्वास्थ्य तथा पोषण	८०००००.०	३	१६	३
२१	ल्याब सामग्री, surgical सामग्री र मेडिकल औजार उपकरण खरिद	स्वास्थ्य तथा पोषण	६९००००.०	१	३	३
	आर्युविद		१५०००००.०			
१	स्थानीयस्तरमा पाइने जडीवुटी सम्बन्धी परिचयात्यमक कार्यक्रम	आर्युविद	१०००००.०	१	३	२
२	महिला स्वास्थ्य स्वयंसेविकाहरु लाई आयुर्वेद सेवा सम्बन्धी अभिमुखिकरण कार्यक्रम	आर्युविद	७५०००.०	१	३	१
३	स्वस्थ्य जिवन कार्यक्रम	आर्युविद	१२५०००.०	१	३	२
४	योग शिक्षा कार्यक्रम	आर्युविद	२०००००.०	१	३	२
५	आयुर्वेद औषधी खरिद	आर्युविद	१००००००.०	१	३	२
	शिक्षा, युवा तथा खेलकुद		१२५०००००.०			
१	प्रारम्भिक बाल विकासका सहयोगी कार्यकर्ताहरुका लागि पारिश्रमिक		३२२४०००.०	३	१,४	१
२	विद्यालय कर्मचारीहरुको पारिश्रमिक		३२२४०००.०	३	१,४	२
३	आया पारिश्रमिक		४७००००.०	३	१,४	१
४	IEMIS SOFTWARE संचालन क्षमता अभिवृद्धि तालिम		२०००००.०	३	४,१६	२
५	कक्षा ८ को नगरस्तरीय परीक्षा व्यवस्थापन		६०००००.०	३	४,१६	२
६	शैक्षिक क्यालेण्डर निर्माण		२०००००.०	३	१६	३
७	प्र.अ. बैठक ब्यवस्थापन खर्च		१५००००.०	३	१६	३
८	विज्ञान तथा प्राविधिक शिक्षा (कक्षा ११ र १२) मा अध्ययनरत प्रत्येक बडाबाट २ जना सामूदायिक विद्यालयमा अध्ययनरत जेहन्दार विद्यार्थी र		७६००००.०	३	४,१६	२

	उर्लाबारी क्याम्पसमा पढ्ने २० जना विपन्न तथा जेहेन्दार विद्यार्थीहरूलाई छात्रवृत्ति					
९	शिक्षण सिकाइमा उत्कृष्ट सामुदायिक विद्यालयलाई प्रोत्साहन		१०००००.०	३	४,९६	३
१०	नगर शिक्षा समिति बैठक व्यवस्थापन, निरीक्षण, अनुगमन		५०००००.०	३	४,९६	३
११	सामुदायिक विद्यालयमा स्काउट गठन तथा परिचालन		५०००००.०	३	९६	३
१२	शिक्षा, युवा तथा खेलकुद शाखा कार्यालय व्यवस्थापन तथा देशका उत्कृष्ट पालिकाहरूको अवलोकन, निरीक्षण भ्रमण		२५००००.०	३	९६	३
१३	नगरस्तरीय अन्तर विद्यालय विद्यार्थी सहक्रियाकलाप प्रतियोगिता		२०००००.०	३	९६	२
१४	लागु पदार्थ दुर्व्यसन, साइबर अपराध र अन्य विकृतिहरू विरुद्ध कार्यक्रम		१०००००.०	३	३,९६	३
१५	वि.व्य.स. अध्यक्ष बैठक खर्च		५०००००.०	३	९६	३
१६	स्वयम् सेवक शिक्षक व्यवस्थापन		५०००००.०	३	९६	३
१७	शिक्षा शाखा/नगर शिक्षा समितिका पदाधिकारीहरूको अन्तरपालिका अवलोकन भ्रमण		७२०००.०	३	९६	३
१८	शिक्षक, बा.वि.के.स.का को लागिहरूका लागि क्षमता अभिवृद्धि तालिम		४०००००.०	३	९६	२
१९	पाठ्यक्रममा आधारित सिर्जनात्मक कला सम्बन्धी तालिम		२०००००.०	३	९६	२
२०	सामुदायिक विद्यालयलाई लेखा		१५००००.०	३	९६	३

	तथा खरिद सम्बन्धी तालिम					
२१	बालक्लव गठन, सञ्चालन तथा व्यवस्थापन		१५००००.०	३	१६	२
२२	स्थानीय पाठ्यक्रम छपाइ तथा व्यवस्थापन		५०००००.०	३	१६	२
	महिला, बालबालिका तथा ज्येष्ठ नागरिक		५००००००.०			
१	महिला लक्ष्यित (लैङ्गिक समानता इकाई)		८००००			
१.१	विपन्न महिला समूह गठन र परिचालन (निगरानी समूहसमेत)	महिला	३००००.०	३	१,५	१
१.२	समिति गठन र व्यवस्थापन खर्च अनुदान	महिला	५००००.०	३	५	१
२	व्यक्तित्व विकास प्रशिक्षण		२९,५०००			
२.१	समूह समिति अनुशिक्षण ३ दिने गाँउस्तर	महिला	७००००.०	३	५,१६	१
२.२	समितिका सचिवहरुलाई लेखा ब्यावस्थापन तालिम ३ दिने	महिला	७५०००.०	३	५,१६	१
२.३	महिला बिरुद्ध हुने सबै प्रकारका हिंसा कुरिती सम्बन्धी १ दिने अभिमुखीकरण नगर स्तर	महिला	५००००.०	३	५,१६	१
२.४	लैंगिक समानता तथा सामाजिक समाबेसीकरण सम्बन्धी अभिमुखीकरण र लैससास परिक्षण ३ दिने नगर स्तर	महिला	१०००००.०	३	५,१६	१
३	संस्थागत बिकास सामुहिक गतिशिलता		५४००००			
३.१	प्रत्येक वडामा गठन भएका महिला,समिति अध्यक्ष,वा सचिव माझ चौमासिक बैठक अलग अलग २ दिन १ दिने नगर स्तर	महिला	१५००००.०	३	५,१६	१
३.२	लैंगिक उत्तरदायी बजेट तर्जुमा	महिला	५००००.०	३	५,१६	१

	सम्बन्धी पदधिकारी तथा कर्मचारीहरूलाई अभिमुखिकरण २ दिने नगर स्तर					
३.३	वडाका म.बि.स. सदस्यहरूलाई लैंगिक समानता तथा सामाजिक समावेशीकरण, लैंगिक हिंसा सम्बन्धी अभिमुखिकरण कार्यक्रम	महिला	१८००००.०	३	५,१६	१
३.४	उप मेयर सग किशोर किशोरी कार्यक्रम (हिंसा र कुरीती सम्बन्धी) कार्यक्रम	महिला	११००००.०	३	५,१६	१
३.५	महिला कानुनी शिक्षा २ दिने नगर स्तर	महिला	५००००.०	३	५,१६	१
४	सीप बिकास तथा आत्मनिर्भर कार्यक्रम		२१७००००.०			
४.१	व्यवसायिक सम्भाव्यता अध्ययन	महिला	२००००.०	२	८,१२	१
४.२	सिप बिकास तालिम, टेवा सहित	महिला	१०००००.०	२	८,१२	१
४.३	सिप बिकास स्तर उन्नती १ महिने र सिप परिक्षण	महिला	५०००००.०	२	८,१२	१
४.४	प्याड उत्पादन, कोशेली घर तथा ढाका स्तर उन्नती कार्यक्रम	महिला	३०००००.०	२	८,१२	१
४.५	महिला हिंसा न्यूनिकरण तथा शसक्तीकरण कार्यक्रम	महिला	२०००००.०	३	५,१६	१
४.६	सीप लेवल १,२ वा एडभान्स तालिम लिएकाहरूलाई TOT १० दिने तालिम	महिला	४०००००.०	२	५,८,१२,१६	१
४.७	आर्थिक विपन्न, एकल, पिछ्छाडिएका जातजति, दलित, अपाङ्गा भएका महिलाहरूलाई आत्मनिर्भर कार्यक्रम	महिला	३५००००.०	२	१,८,१२	१
४.८	माग अनुसारको सिप बिकास तालिम	महिला	१०००००.०	२	१,८,१२	१
५	बिभिन्न समितिहरूको बैठक तथा		२०००००.०	३	१६	१

	खाजा खर्च					
	ज्येष्ठ नागरिकतर्फ		४०००००			
१	९० वर्षभन्दा माथिका ज्येष्ठ नागरिकहरूलाई सम्मान कार्यक्रम	ज्येष्ठ नागरिक	१०००००.०	३	१६	२
२	ज्येष्ठ नागरिक सेवा तथा मिलन केन्द्र संचालन, व्यावस्थापन, गठन, परिचालन	ज्येष्ठ नागरिक	५००००.०	३	१६	२
३	ज्येष्ठ नागरिक अन्तर पुस्ता हस्तान्तरण कार्यक्रम १ दिने नगर स्तर	ज्येष्ठ नागरिक	१०००००.०	३	१६	२
४	अल्जाइमर सम्बन्धी अभिमुखिकरण कार्यक्रम १ दिने नगरस्तर	ज्येष्ठ नागरिक	५००००.०	१	१६	२
५	ज्येष्ठ नागरिकहरूको ९ वडाका समितिहरूलाई बैठक, यातायात तथा खाजा खर्च	ज्येष्ठ नागरिक	१०००००.०	३	१६	२
	बालबालिका तर्फ:		१५१५०००			
१	नगरपालिकाको बालबालिका सम्बन्धी स्थिती प्रतिवेदन निर्माण र प्रकाशन थप	बालबालिका	३०००००.०	३	१६	२
२	बालमैत्री सासन सम्बन्धी सामाजिक परिचालन	बालबालिका	४७५०००.०	३	१६	२
३	बालमैत्री स्थानीय शासन वडा स्तरीय समिति गठन पुर्नगठन बैठक	बालबालिका	९००००.०	३	१६	२
४	बालमैत्री स्थानीय शासन समितिको क्षमता बिकास र परिचालन	बालबालिका	५००००.०	३	१६	२
५	वडा र पालिका स्तरीय बाल क्लब सञ्जाल पुर्नगठन र बैठक अभिमुखिकरण	बालबालिका	१०००००.०	३	१६	२
६	बालमैत्री स्थानीय शासन र बालअधिकार समितिको गठन,	बालबालिका	१०००००.०	३	१६	२

	बैठक र परिचालन					
७	बाल उधानसहित बालमैत्री सिकाइ केन्द्र	बालबालिका	१५००००.०	३	१६	२
८	नगरबाल सजाल र वडा स्तरिय बालसन्जालका सदस्यहरुलाई बालबिवाह, दुर्बेसनी, साइबर क्राइमसम्बन्धी अभिमुखीकरण	बालबालिका	७५०००.०	३	१६	२
९	बालअधिकार सम्बन्धी प्रचार सामग्री निर्माण, छपाइ	बालबालिका	१०००००.०	३	१६	२
१०	बालकोष	बालबालिका	५००००.०	३	१६	२
११	अनुगमन तथा मुल्याकन	अन्य	२५०००.०	३	१६	३
	अन्य सामाजिक विकास क्षेत्र		७९०४२०००.०			
१	स्वास्थ्य विमा कार्यक्रम	सामाजिक विकास	७५०००००.०	१	३,१६	२
२	विपन्न जनता आवास कार्यक्रम	सामाजिक विकास	७५०००००.०	२	९,११,१६	२
३	अन्य सामाजिक सहायता	सामाजिक विकास	२००००००.०	३	१६	२
४	धार्मिक संघ संस्थाको पूर्वाधार निर्माण	सामाजिक विकास	५००००००.०	२	९,११,१६	३
५	उर्लाबारी बहुमुखी क्याम्पसको भवन निर्माण	सामाजिक विकास	१०००००००.०	२	९,११,१६	३
६	आदिवासी जनजातिको सिप विकास तथा धर्म संस्कृति प्रबर्द्धन कार्यक्रम	सामाजिक विकास	२००००००.०	३	१६	२
७	दलित समुदायको सिप विकास तथा धर्म संस्कृति प्रबर्द्धन कार्यक्रम	सामाजिक विकास	१००००००.०	२	८,१२,१६	२
८	मधेसी, मुस्लिम र क्रिश्चियन धर्म तथा संस्कृति प्रबर्द्धन कार्यक्रम	सामाजिक विकास	१५०००००.०	३	१६	३
९	साहित्य समाज (धर्म, कला र संस्कृति)	सामाजिक विकास	५०००००.०	३	१६	२
१०	युवा तथा खेलकुद प्रबर्द्धन र विकास	सामाजिक विकास	५००००००.०	१	३,१६	३

११	धर्म, संस्कृति प्रबर्द्धन कार्यक्रम	सामाजिक विकास	६०००००.०	३	१६	२
१२	ज्येष्ठ नागरिक मिलन चौतारी निर्माण तथा व्यवस्थापन	सामाजिक विकास	२००००००.०	२	९,११,१६	२
१३	ज्येष्ठ नागरिक कार्यक्रम खर्च	सामाजिक विकास	५०००००.०	३	१६	२
१४	अपाङ्गता रोकथाम तथा पुर्नस्थापना कार्यक्रममा साझेदारी वापत	सामाजिक विकास	१५०००००.०	३	१६	२
१५	उज्यालो उर्लाबारी कार्यक्रम	सामाजिक विकास	७५०००००.०	२	७,९,११	३
१६	विपन्न धारा जडान कार्यक्रम	सामाजिक विकास	४००००००.०	२	६,११	३
१७	शान्ति सुरक्षा व्यवस्थापन	सामाजिक विकास	१००००००.०	३	१६	३
१८	स्वीटर बुनाई तालिम	सामाजिक विकास	३०००००.०	२	८,१२	१
१९	एकल महिला सिप विकास तालिम	सामाजिक विकास	५०००००.०	२	६,८,१२	१
२०	द्वन्दपिडित उत्थान तथा विकास	सामाजिक विकास	५०००००.०	२	८,१२,१६	२
२१	नेपाल रेडक्रस सोसाईटी (सर्पदंश कार्यक्रम)	सामाजिक विकास	८०००००.०	२	३,९,११	३
२२	सिप विकास कार्यक्रम अन्तरपाटी महिला सञ्जाल	सामाजिक विकास	५०००००.०	२	५,८,१२	१
२३	लोकसेवा आयोग तयारी कक्षा	सामाजिक विकास	२०००००.०	३	१६	२
२४	धिमाल जाति उत्थान कार्यक्रम	सामाजिक विकास	२००००००.०	२	१६	३
२५	जिवन बचाउ उपचार सेवा गृह खाद्यान्न सहयोग	सामाजिक विकास	७०००००.०	३	३,१६	३
२६	स्थानीय पत्रपत्रिका प्रबर्द्धन कार्यक्रम	सामाजिक विकास	१००००००.०	३	१६	३

२७	जनतासँग जनप्रतिनिधि कार्यक्रम	सामाजिक विकास	४०००००.०	३	१६	२
२८	बालबालिकासँग जनप्रतिनिधि	सामाजिक विकास	३०००००.०	३	१६	२
२९	इसिडि शिक्षिकालाई उपदान	सामाजिक विकास	२०००००.०	३	४	१
३०	स्काउट नगर कार्य समिति व्यवस्थापन सहयोग	सामाजिक विकास	१०००००.०	३	१६	२
३१	मदन भण्डारी अस्पताल तथा ट्रमा सेन्टरमा विपन्न तथा बेवारिसे नागरिक उपचार साझेदारी कार्यक्रम	सामाजिक विकास	१००००००.०	१	३	२
३२	सेवा निवृत्त कर्मचारी नगर कार्य समिति व्यवस्थापन सहयोग	सामाजिक विकास	२०००००.०	३	१६	३
३३	विपन्न महिलाको पाठेघर जाँच शिविर सञ्चालन	सामाजिक विकास	२०००००.०	१	३,५	१
३४	डोम जाति प्रबर्द्धन कार्यक्रम	सामाजिक विकास	१०००००.०	३	१६	३
३५	विपन्न तथा जेहेन्दार आउ,पढ, कमाउ र तिर अभियान	सामाजिक विकास	५०००००.०	३	४,१६	२
३६	टोल विकास संस्था सरसफाई तथा सञ्चालन खर्च	सामाजिक विकास	१००००००.०	१	१५,१६	२
३७	उर्लाबारी खानेपानी उपभोक्ता तथा सरसफाई संस्था सुदृढिकरण तथा खानेपानी विस्तार कार्यक्रम	सामाजिक विकास	२००००००.०	१	६,९	२
३८	उर्लाबारी परोपकार सेवा केन्द्र खाद्यान्न सहयोग	सामाजिक विकास	५०००००.०	३	२,१६	३
३९	उर्लाबारी नमूना बाल गृहमा खाद्यान्न सहयोग	सामाजिक विकास	५०००००.०	३	२,१६	३
४०	गुरु गोरक्षनाथमा पुजा तथा सलामी खर्च सहयोग	सामाजिक विकास	१०००००.०	३	१६	३
४१	सिटि सफारी दर्ता, नवीकरण तथा	सामाजिक	१००००००.०	३	९	३

	व्यवस्थापन	विकास				
४२	MIS Operator र फिल्ड सहायकको तलब भत्ता साझेदारी वापत	सामाजिक सुरक्षा	६१४०००.०	३	१६	२
४३	व्यक्तिगत घटना तथा सामाजिक सुरक्षासम्बन्धी विपन्न बस्तीस्तरमा ९ वटै वडामा अभिमुखीकरण कार्यक्रम	सामाजिक सुरक्षा	३०००००.०	३	१६	२
४४	सामाजिक सुरक्षा भत्ता परिचयपत्र नविकरण र अध्यावधिक ९ वटै वडा कार्यालयमा	सामाजिक सुरक्षा	१०००००.०	३	१६	२
४५	VERSP-MIS सम्बन्धी पंजिकाधिकारी तथा वडा कर्मचारीहरुलाई २ दिने तालिम	सामाजिक सुरक्षा	१०००००.०	३	१६	२
४६	अन्य सामाजिक सुरक्षा, व्यक्तिगत घटना दर्ता र राष्ट्रिय परिचयपत्र कार्यक्रममा साझेदारी कार्यक्रम	सामाजिक सुरक्षा	५०००००.०	३	१६	२
४७	प्रारम्भिक बाल विकासका सहयोगी कार्यकर्ताहरु, आया र विद्यालय कार्यालय सहयोगीहरुको पारिश्रमिकमा थप	शिक्षा	७२५०००.०	३	४	१
४८	राजघाट स्वास्थ्य चौकको स्तरोन्नति	स्वास्थ्य	२००००००.०	२	३,९	३
४९	राजघाट स्वास्थ्य चौकीमा रङ्गरोगन तथा व्यवस्थापन	सामाजिक विकास	५०००००.०	२	३,९	३
५०	उपमेयर वृद्ध तथा बालबालिका पोषण कार्यक्रम	सामाजिक विकास	५०००००.०	१	३,१६	१
नगरपालिकाको सुशासन तथा संस्थागत विकास कार्यक्रम			२८६७३०००.०			
१	भवन तथा भूउपयोगका कार्यक्रम, पुन नापी समेत	संस्थागत विकास	२५०००००.०	२	९,११	३
२	कर्मचारिहरुलाई कार्यक्रमको	क्षमता	२०००००.०	३	१६	२

	प्रस्तावनालेखन तथा प्रतिवेदन तालिम	विकास				
४	उपभोक्ता समिति/टोल विकास संस्था गठन, सञ्चालन तथा योजना व्यवस्थापन सम्बन्धी तालिम	क्षमता विकास	२५००००.०	३	१६	२
५	शाखा प्रमुखहरुलाई सार्वजनिक वित्त व्यवस्थापन सम्बन्धी तालिम	क्षमता विकास	२५००००.०	३	१६	३
६	माग तथा आवश्यकताका आधारमा कर्मचारीको क्षमता विकास तालिम (जनशक्ती क्षमता विकास योजना)	क्षमता विकास	३०००००.०	३	१६	३
७	पदाधिकारी र कर्मचारीहरुलाई LISA र FRA सम्बन्धी तालिम तथा व्यवस्थापन	क्षमता विकास	४०००००.०	३	१६	२
८	GIS mapping based डिजिटल प्रोफाइल निर्माण	सूचना तथा प्रविधि	६०००००.०	३	९,१६	३
९	Mason तालिम (भवन निर्माण सम्बन्धी)	सीपमूलक तालिम	३०००००.०	२	१६	३
१०	करदाता शिक्षा कार्यक्रम तथा अभिमुखीकरण ९ वटै वडामा	राजस्व	४०००००.०	३	१६	२
११	उत्कृष्ट करदाता सम्मान कार्यक्रम	राजस्व	२०००००.०	३	१६	३
१२	राजस्व संकलन टोली परिचालन तथा अनुगमन	राजस्व	४०००००.०	३	१६	३
१३	कर्मचारी तथा जनप्रतीनिधीको लागि क्षमता विकास योजना निर्माण	क्षमता विकास	३०००००.०	३	१६	२
१४	कर्मचारीहरुलाई राजस्वका सफ्टवेयर तथा अन्य सफ्टवेयर संचालन सम्बन्धि पुनर्ताजगी तालिम	क्षमता विकास	३०००००.०	३	१६	२
१५	सूचनाको हक अन्तर्गतका सूचनाहरु संकलन, वर्गिकरण तथा स्वतः प्रकाशन लगायत	सूचना	२०००००.०	३	१६	३

	सूचनाको हक कार्यान्वयनको लागि आवश्यक तालिम तथा व्यवस्थापन					
१६	नगरपालिकाको डिजिटल प्रोफाइलका लागि तथ्यांक संकलन	सूचना तथा प्रविधि	१९५००००.०	३	९,१६	३
१७	बजेट पुस्तिका, कानून संग्रह तथा राजपत्र छपाइ	सूचना	८०००००.०	३	१६	३
१८	वडा कार्यलयहरूको लागि डिजिटल नागरिक वडाप्रत्र तथा डिजिटल बोर्ड	सूचना	२००००००.०	३	१६	३
१९	अध्ययन अवलोकन भ्रमण (जनप्रतिनिधि+कर्मचारी)	शिक्षा	४०००००.०	३	१६	२
२०	सफ्टवेयर खरिद तथा व्यवस्थापन	सूचना तथा प्रविधि	५०००००.०	३	९,१६	३
२१	ईन्टरनेट जडान तथा क्षमता अभिवृद्धि तथा म्यानेजमेन्ट स्विच खरिद तथा मर्मत (इन्टरनेट/ इन्ट्रानेट व्यवस्थापन र सम्बन्धित सामान खरिद)	सूचना तथा प्रविधि	१००००००.०	३	९,१६	३
२२	कर्मचारी तथा जनप्रतिनिधीलाइ क्षमता विकासका लागि सूचना प्रविधी तथा software सन्चालन र advance computer skill सम्बन्धि तालिम	सूचना तथा प्रविधि	३५००००.०	३	१६	२
२३	सार्वजनिक सुनुवाइ	सार्वजनिक जवाफदेहिता	३०००००.०	३	१६	२
२४	सामाजिक परीक्षण	सार्वजनिक जवाफदेहिता	५०००००.०	३	१६	२
२५	विभिन्न दिवसहरू मनाउने	धर्म संस्कृति	१२५०००.०	३	१६	२
२६	कर्मचारी, पत्रकार पुरस्कार	क्षमता विकास	३०००००.०	३	१६	२
२७	नागरिक सुशासन (एफ एम)	सूचना	२५००००.०	३	१६	२

	रेडियो) कार्यक्रम					
२८	सञ्चार	सूचना	५०००००.०	३	१६	३
२९	नगर गतिविधि टेलिभिजन कार्यक्रम	सूचना	१००००००.०	३	१६	२
३०	नगरपालिका तथा मातहतका कार्यलयहरूमा facial recognition हाजिरी Device खरिद तथा जडान	सूचना तथा प्रविधि	५०००००.०	३	९,१६	३
३१	वार्ड कार्यलयहरूलाई संचालन खर्च बापत (प्रत्येक वार्डलाई रु ५००००० का दरले)	संस्थागत विकास	४५०००००.०	३	१६	३
३२	आन्तरिक नियन्त्रण प्रणाली सम्बन्धी तालिम तथा व्यवस्थापन	क्षमता विकास	६०००००.०	३	१६	३
३३	सुत्र सम्बन्धी पुर्नताजगी तालिम	क्षमता विकास	३०००००.०	३	१६	३
३४	घरनक्सा सम्बन्धी कल्सल्टेन्सीहरूलाई EBPS को पुर्नताजगी तालिम	क्षमता विकास	१५००००.०	२	११,१६	३
३५	मेलमिलापकर्तालाई पुर्नताजगी तालिम	न्याय तथा मेलमिलाप	१०००००.०	३	१६	२
३६	नयाँ मेलमिलापकर्ता उत्पादन तालिम	न्याय तथा मेलमिलाप	४०००००.०	३	१६	२
३७	न्यायिक समितिका पदाधिकारी तथा मेलमिलापकर्ता र कर्मचारीहरूलाई सिकाई अवलोकन भ्रमण	न्याय तथा मेलमिलाप	२०००००.०	३	१६	२
३८	जनप्रतिनिधिहरूलाई कानूनी शिक्षा	न्याय तथा मेलमिलाप	१५००००.०	३	१६	२
३९	नगर न्यायिक समितिको बैठक भत्ता (प्रतिमहिना ४ वटा बैठक)	न्याय तथा मेलमिलाप	३०००००.०	३	१६	२
४०	द्वन्द्व व्यवस्थापन सम्बन्धि अभिमुखिकरण कार्यक्रम	न्याय तथा मेलमिलाप	२५००००.०	३	१६	२
४१	न्यायिक समिति व्यवस्थापन	सुशासन तथा संस्थागत	१००००००.०	३	१६	२

		विकास				
४२	आवाधिक योजना अध्यावधिक	सुशासन तथा संस्थागत विकास	७०००००.०	३	११,१६	३
४३	राजस्व अडिट	सुशासन तथा संस्थागत विकास	३०००००.०	३	१६	३
४४	राजस्व सुधार कार्ययोजना अध्यावधिक	सुशासन तथा संस्थागत विकास	३०००००.०	३	१६	३
४५	सिसिटिभि क्यामेरा जडान तथा मर्मत	सूचना तथा प्रविधि	१५०००००.०	२	९,१६	३
४६	नगरपालिका अन्तरगतका ९ वटा मेलमिलाप समितिलाई व्यवस्थापन खर्च (प्रत्येक वडा मेलमिलाप समितिलाई मासिक रु.६०००।० (छ हजार) का दरले दिने वडा मेलमिलाप खर्च	न्याय तथा मेलमिलाप	६४८०००.०	३	१६	२
नगरस्तरिय भौतिक पूर्वाधारहरू			५६४०००००.०			
१	निर्माण सामग्री परीक्षण ल्याब व्यवस्थापन	भौतिक पूर्वाधार	१००००००.०	२	९	३
२	नगर प्रमुख कृषि करिडोर मार्ग	भौतिक पूर्वाधार	५००००००.०	२	२,९,११	३
३	खुल्ला व्यायामशाला निर्माण	भौतिक पूर्वाधार	१००००००.०	२	३,९,११	३
४	सामुदायिक विद्यालयको भौतिक सुधार कार्यक्रम	भौतिक पूर्वाधार	५००००००.०	२	४,९	३
५	भौतिक पूर्वाधारका कार्यक्रम	भौतिक पूर्वाधार	२०००००००.०	२	९,११	३

६	सार्वजनिक शौचालय निर्माण	भौतिक पूर्वाधार	५००००००.०	२	९,९९	३
७	वडा नं. २ वडा कार्यालय जाने बाटो कालोपत्रे	भौतिक पूर्वाधार	२००००००.०	२	९,९९	३
८	त्रिवेणी मार्ग स्तरोन्नति, वडा नं. ३	भौतिक पूर्वाधार	२००००००.०	२	९,९९	३
९	भानु सिसौली मार्ग ड्रेन निर्माण, वडा नं. ४	भौतिक पूर्वाधार	२००००००.०	२	९,९९	३
१०	तरुण चौक (क र ख) अधुरो कालोपत्रे, वडा नं. ५,	भौतिक पूर्वाधार	२००००००.०	२	९,९९	३
११	सुन्दर मार्ग पेबल लगाउने कार्य, वडा नं. ६	भौतिक पूर्वाधार	२००००००.०	२	९,९९	३
१२	भूकुटी मार्ग आम्बारी रोडसम्म ड्रेन निर्माण, वडा नं. ७	भौतिक पूर्वाधार	२००००००.०	२	९,९९	३
१३	न्यू सिर्जना सडक ड्रेन निर्माण, वडा नं. ८	भौतिक पूर्वाधार	२००००००.०	२	९,९९	३
१४	जोरबाटो रानाटोल कालोपत्रे (क्रमागत), वडा नं. ९	भौतिक पूर्वाधार	२००००००.०	२	९,९९	३
१५	सालबारी खेलमैदान डिपिआर निर्माण	पूजिगत परामर्श	५०००००.०	२	३,९,९९	३
१६	ब्रह्म कुमारी राजयोग सेवा केन्द्रको भवन मर्मत	भवन	५०००००.०	२	९,९९	३
१७	किरात याक्थुङ्ग चुम्लुङ्गको भवन मर्मत, उर्लाबारी-९	भवन	४०००००.०	२	९,९९	३
१८	पिपलडाँगीबाट दिङ्गले चौक हुदै मिक्लाजुङ्गको सिमानासम्म जोड्ने सडक कालोपत्रे, उर्लाबारी-१	भौतिक पूर्वाधार	२००००००.०	२	९,९९	३
नगर स्तरिय वन, वातावरण तथा विपद् व्यवस्थापनसम्बन्धी योजनाहरु			१७३०००००.०			
१	आपत्कालिन कार्य संचालन केन्द्र संचालन र व्यवस्थापन	विपद्	३०००००.०	१	१५	३
२	विपद् जोखिम न्यूनीकरणका लागि	विपद्	४५००००.०	१	१३,१५	२

	क्षमता अभिवृद्धि तथा सचेतना कार्यक्रम ९ वटै वडामा					
३	विपद् प्रतिकार्य सम्बन्धि तालिम संचालन (स्वयंसेवक परिचालन)	विपद्	३०००००.०	१	१३,१५	२
४	वातावरण तथा फोहोरमैला व्यवस्थापन सम्बन्धि सचेतना कार्यक्रम तथा अवलोकन भ्रमण	वातावरण	५०००००.०	१	१५	२
५	हाटवजार सरसफाई तथा व्यवस्थापन	वातावरण	२५००००.०	१	३,११	२
६	विपद् पूर्वतयारी तथा प्रतिकार्य योजना निर्माण	विपद्	५०००००.०	१	१३,१५	३
७	विपद् पोर्टल निर्माण तथा सञ्चालन	विपद्	२०००००.०	१	१५	३
८	फोहोरमैला प्रशोधन केन्द्र निर्माण तथा सञ्चालन	वातावरण	१५०००००.०	१	१३,१५	३
९	वृक्षारोपण कार्यक्रम	वन	२०००००.०	१	१५	२
१०	विपद् पूर्व सूचना प्रणाली स्थापना	विपद्	१००००००.०	१	१५	३
११	नदी नियन्त्रण तथा रोकथाम कार्यक्रम (बक्राहा खोला)	नदी नियन्त्रण	१५०००००.०	१	१५	३
१२	फोहोरमैला व्यवस्थापन	वन. वातावरण तथा विपद् व्यवस्थापन	५००००००.०	१	३,१५	३
१३	नदी नियन्त्रण तथा तटबन्धन	वन वातावरण तथा विपद् व्यवस्थापन	३३०००००.०	१	१३,१५	३
१४	बक्राहाघाट सरसफाई	वन. वातावरण तथा विपद् व्यवस्थापन	३०००००.०	१	१५	३
१५	वडा नं. ७ स्थित	वन.	२००००००.०	२	९,११	३

	नगरपालिकाको जग्गामा घेराबारा	वातावरण तथा विपद् व्यवस्थापन				
	पुजिगत तथा परामर्श		४००००००.०	२	९	३
	सडक बोर्डबाट संचालन हुने योजनाहरू		५८०००००.०	२	९,९९	३
	नगर गौरवका आयोजना		७५०००००.०			
१	बक्राहा विष्णु गंगा घाट निर्माण	नगर गौरव	७५०००००.०	२	९,९५	३
	आ.व २०७९।०८० मा सम्पन्न नभएका आ.व २०८०।०८१ मा सञ्चालन हुने क्रमागत योजनाहरू		२८३६११४१.०			
१	राम्री खोलादेखि अविरल चौक जाने बक्राहा खोलामा बक्स कल्भर्ट निर्माण		२७२५७०२.०	२	९,९९	३
२	उर्लाबारी-३ मा अपाङ्गमैत्री भवन निर्माण		७५०००००.०	२	९,९९	३
३	बक्राहाघाट निर्माण		९३०९४९७.०	२	९,९९	३
४	आयुर्वेदिक औषधालय भवन निर्माण, उर्लाबारी-८		४७६६७२६.०	२	३,९,९९	३
५	आधारभूत स्वास्थ्य केन्द्र भवन निर्माण		११०९२१६.०	२	९,९९	३
६	सिमसारको डिपिआर निर्माण		१७०००००.०	२	९,९९	३
७	धिमाल जाति विकास केन्द्रको डिपिआर निर्माण		१००००००.०	२	९,९९	३
८	विद्यालयको शैक्षिक सुधार कार्यक्रम (बहादुर बाबा आ.वि र राधिका मा.वि उर्लाबारी-७)		२५००००.०	२	४,९,९९	२
क	समपुरक कोष	समपुरक	२०००००००	२	९	३
ख	भवन निर्माण	भौतिक पूर्वाधार	१५००००००	२	९	३
ग	सवारी साधन	सवारी साधन	१०००००००	२	९	३

घ	मेशिनरी औजार	मेशिनरी औजार	३००००००	२	९	३
ङ	फर्निचर तथा फिक्चर्स	फर्निचर	३००००००	२	९	३
च	बारुणयन्त्र व्यवस्थापन तथा सञ्चालन	सवारी साधन	४००००००	१,२ र ३	९,१५	३
छ	एम्बुलेन्सर सवबाहन व्यवस्थापन तथा सञ्चालन	सवारी साधन	२००००००	१ र ३	३	२
ज	भूमिहीन, अव्यवस्थित बसोबासीको लगत संकलन तथा व्यवस्थापन	भूमि व्यवस्था	२५०००००	३	११,१६	३
झ	विपद व्यवस्थापन कोष	विपद	१२५०००००	१,२ र ३	१३,१६	२
ञ	आकस्मिक कोष	आकस्मिक कोष	२५०००००	१,२ र ३	१३,१६	३
ट	मर्मत सम्भार कोष	मर्मत संभार	१२५०००००	१,२	९	३

**बोट बिरुवा रोपौं,
उर्लाबारी नगरपालिकालाई
स्वच्छ, सफा र हराभरा बनाऔं ।**

वडागत योजनाहरू:

क्र.सं.	योजना तथा खर्च उपशिर्षक	बजेट खर्च शिर्षक	२०८०।२०८१ लागि विनियोजित बजेट	साङ्केतिकरण		
				रणनी तिक स्तम्भ	दिगो विकास लक्ष्य सङ्केत	सङ्केत नम्बर
	जम्मा वडागत योजना		११००००००.०			
	वार्ड नं १		१३३३८०००.०			
	आर्थिक विकास कार्यक्रम		१३३३५००.०			
१	२ एच.पि.को मोटर/बोरिड जडान सहयोग कार्यक्रम (गडान र जडान खर्च कृषकको हुने)	सिंचाई	७०००००.०	२	१,२,८, १२	३
२	च्यापकटर मेसिन वितरण (७५ प्रतिशत अनुदानमा)	कृषि	२३००००.०	२	१,२,८, १२	३
३	ब्यूटी पार्लर तालिम	उद्यमशिलता	१०००००.०	२	५,८	१
४	साबुन बनाउने तालिम	उद्यमशिलता	५००००.०	२	१,८,१२	१
५	कम्बाइन्ड मिल वितरण (७५ प्रतिशत अनुदानमा)	कृषि	१०००००.०	२	१,२,८	३
६	पशु बिमा कार्यक्रम	पशु	१५३५००.०	२	२	३
	सामाजिक विकास कार्यक्रम		२४०१०००.०			
१	शारदा मा.वि.मा फर्निचर खरिद	शिक्षा	१५००००.०	३	४,९	३
२	लक्ष्मी आ.वि.मा फर्निचर खरिद	शिक्षा	१५००००.०	३	४,९	३
३	नुनसरी आ.वि.मा फर्निचर खरिद	शिक्षा	१०००००.०	३	४,९	३
४	बालज्योती आ.वि.मा फर्निचर खरिद र खानेपानी जडान	खानेपानी	१०००००.०	३	४,६,९	३
५	सामुदायिक विद्यालयहरूका गरिब, विपन्न तथा दलित विद्यार्थीहरूलाई पोशाक तथा स्टेशनरी सामग्री वितरण	शिक्षा	२०००००.०	३	४	२
६	कम्प्युटर तालिम	सूचना तथा प्रविधि	१५००००.०	२	४,८	२
७	नेतृत्व विकास तथा उदघोषण तालिम (टोल विकास संस्थाहरूलाई)	क्षमता विकास	७५०००.०	३	८	२

८	गर्भवती तथा सुत्केरी महिलाहरूलाई पोषण वितरण	स्वास्थ्य	८५०००.०	१	३,५	१
९	महिला अनुसिक्खण तालिम टेवा पूर्णसहित	उद्यमशिलता	६५०००.०	३	५	१
१०	युवा सचेतना कार्यक्रम	युवा	५००००.०	३	१६	२
११	लक्ष्मीझार कान्छी चौक खेल व्यवस्थापन	खेलकुद	५००००.०	२	३,	३
१२	मेयरकप फुटबल वडा टिम व्यवस्थापन	खेलकुद	५००००.०	१ र ३	३	३
१३	खेलकूद सामाग्री वितरण	खेलकुद	७५०००.०	१ र ३	३	३
१४	पदाधिकारी तथा कर्मचारीहरूको क्षमता तथा ज्ञान अभिवृद्धिको लागि अवलोकन भ्रमण	क्षमता विकास	१०००००.०	३	९	३
१५	रेडक्रस युरेश जुसेसको गठन	संघ संस्था	४००००.०	३	३,१६	३
१६	ब्रह्म कुमारी राजयोग उपशाखा उर्लाबारी १ मा अधुरो भवन निर्माण	संघ संस्था	२०००००.०	३	१६	३
१७	उर्लाबारी नगरपालिका वडा नं. १ को वृत्तचित्र(भिडियो)	सूचना तथा प्रविधि	५००००.०	३	११	३
१८	वडा कार्यालय भवन वरीपरि साथै आधारभूत स्वास्थ्य कार्यालयमा फूलबारी तथा वृक्षारोपण	स्वास्थ्य	२५०००.०	१	३,११	३
१९	जेष्ठ नागरिक अधुरो भवन निर्माण	ज्येष्ठ नागरिक	१०००००.०	२	९,१६	३
२०	जेष्ठ नागरिक सम्मान कार्यक्रम	ज्येष्ठ नागरिक	२५०००.०	३	१६	३
२१	धिमाल जातिको धिमाल क्लब भवन घेराबारा	धर्म तथा संस्कृती प्रबर्द्धन	१०००००.०	२	३,९,१६	३
२२	सास्कृतिक कार्यक्रम संम्बर्धन	धर्म तथा संस्कृती प्रबर्द्धन	७५०००.०	३	१६	३
२३	दलित जाति उत्थानका लागि कानुनी सचेतना कार्यक्रम (सम्पूर्णका लागि)	दलित	८००००.०	३	११,१६	३
२४	विपन्न जेष्ठ नागरिकहरूलाई घर दैलो स्वास्थ्य शिविर	ज्येष्ठ नागरिक	१०००००.०	१	३,१६	३
२५	गरिब तथा विपन्न परिवारहरूलाई खानेपानी धारा जडान	खानेपानी	१०००००.०	१	१,६	३

२६	मिलिजुली अपाङ्ग समूहलाई टेवा पूर्जा कार्यक्रम	अपाङ्गता भएका व्यक्ति	२१०००.०	२	१,८,१६	२
२७	मिलिजुली अपाङ्ग समूहलाई खाजा खर्च	अपाङ्गता भएका व्यक्ति	२००००.०	३	२,१६	२
२८	महिला समूहहरूलाई क्षमता अभिवृद्धि तालिम	महिला	२५०००.०	३	५,८,१६	१
२९	योग शिविर सञ्चालन	स्वास्थ्य	४००००.०	१	३	३
	पूर्वाधार विकास कार्यक्रम		८६७००००.०			
१	पिपलडाँगीबाट दिङ्गले चौक हुदै मिक्लाजुङ्गको सिमानासम्म जोड्ने सडक कालोपत्रे, उर्लाबारी-१	साइडवाल	२००००००.०	२	९,११	३
२	नमुनाटोल साइडवाल सहित बाटो ग्राभेल	साइडवाल सहित ग्राभेल	४०००००.०	२	९,११	३
३	हरैचे शालिक दक्षिण बिहिवारे जाने बाटो साइडवाल सहित बाटो ग्राभेल	साइडवाल सहित ग्राभेल	७०००००.०	२	९,११	३
४	खयरभट्टी डाँडाको पानी निकास व्यवस्थापन	पानि निकास	४०००००.०	१	११,१५	३
५	रंगेली रोड साइडवाल सहित बाटो ग्राभेल	साइडवाल सहित ग्राभेल	४०००००.०	२	९,११	३
६	शारदा, सर्वेश्वर, नुनसरी र बालज्योती टोल भरीको बाटो मर्मत संभार	सडक मर्मत	८७००००.०	२	९,११	३
७	कत्ले चिसापानी र लक्ष्मीझार टोल भरिको बाटो मर्मत संभार	सडक मर्मत	६०००००.०	२	९,११	३
८	वडाभरीका आवश्यक विभिन्न ठाउँमा मर्मत सम्भार कार्य गर्ने	मर्मत	५०००००.०	२	९,११	३
९	१ नं. वडा कार्यालयमा ट्रेससहित हल निर्माण	भवन	९०००००.०	२	९	३
१०	१ नं. वडा कार्यालयमा अधुरो घेराबारा निर्माण गरि ड्रेन निर्माणसहित पेभिड ब्लक लगाउने	ड्रेन र पेभिड ब्लक	६०००००.०	२	९,११	३
११	कोपिला चौक पूर्व अधुरो साइडवाल सहित बाटो ग्राभेल	साइडवालसहित ग्राभेल	४०००००.०	२	९,११	३

१२	दर्नाल टोलबाट महेश चौक जाने नुनसरी होलीमा कल्भर्ट निर्माण (साझेदारी मिक्लाजुङ्ग गापा वडा नं. ९ सँग)	कल्भर्ट	२०००००.०	२	९,९९, ९५	३
१३	फाकफोके टोल छेउ चिसापानी ग होलीमा कल्भर्ट निर्माण	कल्भर्ट	७०००००.०	२	९,९९, ९५	३
	वन, वातावरण तथा विपद् व्यवस्थापन कार्यक्रम		९३३५००.०			
१	खयरभट्टी पैनी व्यवस्थापन	विपद् जोखिम न्यूनीकरण	१०००००.०	१	२,८,९२	३
२	गरिब तथा विपन्न नागरिकहरुलाई आवास निर्माण सामग्री वितरण	विपद् जोखिम न्यूनीकरण	२०००००.०	२	१,९९	३
३	बाहुनी खोला स्पर निर्माण	विपद् जोखिम न्यूनीकरण	१०००००.०	१	९५	३
४	झारसाँदी पैनी व्यवस्थापन (नरबहादुर भण्डारीको घर छेउ)	विपद् जोखिम न्यूनीकरण	२०००००.०	२	१,२,८, ९२	३
५	राम्री खोला च्यानलाइज	विपद् जोखिम न्यूनीकरण	८३५००.०	१	९५	३
६	सोल्टी खोला स्पर निर्माण	विपद् जोखिम न्यूनीकरण	१०००००.०	१	९५	३
७	चिसापानी ग पैनी मुहान संरक्षण	विपद् जोखिम न्यूनीकरण	१५००००.०	१	२,८,९२	३
	वार्ड नं २		११९३२०००.०			
	आर्थिक विकास कार्यक्रम		११९००००.०			
१	२ एच.पि. को मोटर/बोरिड जडान सहयोग कार्यक्रम (गडान र जडान खर्च कृषकको हुने)	कृषि	२०००००.०	२	२,८	३
२	पर्यटन प्रवर्द्धनका लागि वडाको वृत्तचित्र (डकुमेन्ट्री) निर्माण	पर्यटन	१०००००.०	२	९६	३
३	इन्द्र दाहालको घर अगाडीको पैनीमा मर्मत	कृषि	१०००००.०	१	२,८,९२	३
४	पर्यटन प्रवर्द्धनका लागि सालबारी महाराजथान जाने बाटो व्यवस्थापन	पर्यटन	१०००००.०	२	९,९९	३

५	पर्यटन प्रवर्द्धनका लागि पाथिभारा माता मन्दिर व्यवस्थापन	पर्यटन	१०००००.०	२	९,९९	३
६	पर्यटन प्रवर्द्धनका लागि कटहरे महाराजथान मन्दिरमा धिमाल जातिहरुको जागरण थान घेराबारा तथा शैचालय निर्माण	पर्यटन	१०००००.०	२	९,९९	३
७	पर्यटन प्रवर्द्धनका लागि बाँसेचौरी सिमसार व्यवस्थापन	पर्यटन	१०००००.०	२	९,९३, ९५	३
८	पर्यटन प्रवर्द्धनका लागि रमेश खड्काको घर हुदै बेतिनी सिमसार जाने बाटो व्यवस्थापन	पर्यटन	१०००००.०	२	९,९३, ९५	३
९	पर्यटन प्रवर्द्धनका लागि एकता चोकदेखि ओमेगा चर्च जाने बाटो व्यवस्थापन	पर्यटन	१०००००.०	२	९,९९, ९५	३
१०	वडा कार्यालय व्यवस्थापनका लागि फर्निचर तथा अन्य सामग्री खरिद र CA सामग्रीहरु खरिद तथा क्षमता अभिवृद्धि	संस्थागत विकास	९००००.०	३	९,९६	३
११	पर्यटन प्रवर्द्धनका लागि खिष्टीय नमूना मण्डली चर्च व्यवस्थापन	पर्यटन	१०००००.०	३	९,९६	३
	सामाजिक विकास कार्यक्रम		२१५००००.०			
१	वडाभरिका गरिब तथा विपन्न नागरिकका लागि स्वास्थ्य विमा कार्यक्रम	स्वास्थ्य	१०००००.०	१	९,३	२
२	वडाभरिका गरिब तथा विपन्न महिलाहरुका लागि ढाका बुनाइ तालिम	महिला	५००००.०	२	९,५,८, ९२	१
३	प्रगतिशिल महिला समूहको भवनमा रङ्गरोगन तथा झ्याल ढोका मर्मत सम्भार	महिला	५००००.०	२	५,९,९६	१
४	सुनपकुवा मा.वि. मा फर्निचर व्यवस्थापन	शिक्षा	१०००००.०	२	९,९६	३
५	शान्ति आ वि को बाल निर्माण	शिक्षा	१०००००.०	२	९,९६	३
६	सुनझोडा मा.वि. का सबै कक्षा कोठाहरुमा अपुग पङ्खा जडान तथा अन्य आवश्यक ठाउँमा मर्मत सम्भार	शिक्षा	१०००००.०	२	९,९६	३
७	सरस्वती अ.वि. मा बाल निर्माण	शिक्षा	१०००००.०	२	९,९६	३
८	कटहरे शिवालय मन्दिरको कल्भर्ट	धर्म तथा संस्कृती	३०००००.०	२	९,९९,	३

	मर्मत तथा निर्माण	प्रबर्द्धन			१५	
९	इम्मानुएल चर्चको लागि भान्छाघर मर्मत तथा व्यवस्थापन	धर्म तथा संस्कृती प्रबर्द्धन	२०००००.०	३	९,१६	३
१०	ओमेगा चर्चमा व्यवस्थापन, पुरानो मंगलबारे	धर्म तथा संस्कृती प्रबर्द्धन	१०००००.०	३	९,१६	३
११	वडाभरी जेष्ठ नागरिकहरुको सम्मान कार्यक्रम	ज्येष्ठ नागरिक	५००००.०	३	१६	३
१२	वडाभरीका अपाङ्गता भएका व्यक्तिहरुका लागि आवश्यक सामग्रीहरु वितरण	अपाङ्गता भएका व्यक्ति	१०००००.०	३	१६	२
१३	खेलाडीहरुका लागि आवश्यकता अनुसार नगद तथा सामग्री वितरण	खेलकुद	१०००००.०	१	३,१६	३
१४	दलित विपन्न तथा जेहेन्दर विध्यार्थीहरुका लागि ड्रेस व्याग पठनपाठनका आवश्यक सामग्री वितरण	दलित	५००००.०	३	४,१६	३
१५	राधाकृष्ण मन्दिर व्यवस्थापन	धर्म तथा संस्कृती प्रबर्द्धन	१०००००.०	३	९,११, १६	३
१६	शान्ती आ वि मा ग्राउण्ड मर्मत	शिक्षा	५००००.०	२	४,९,३	३
१७	जाल्पादेवी मन्दिर घेरावारा, पुरानो मंगलबारे	धर्म तथा संस्कृती प्रबर्द्धन	१०००००.०	२	९,१६	३
१८	सालवारी तमुवैद्ध गुम्बाको छानो मर्मत,	धर्म तथा संस्कृती प्रबर्द्धन	१०००००.०	२	९,१६	३
१९	दुर्गामन्दिरको कोठा घेरावारा तथा मर्मत	धर्म तथा संस्कृती प्रबर्द्धन	१०००००.०	२	९,१६	३
२०	देवीझोडा मन्दिर आउने पूर्वतर्फमा दुबै बाटोमा लुज ग्राभेल	धर्म तथा संस्कृती प्रबर्द्धन	१०००००.०	२	९,११	३
२१	शिवालय मन्दिर व्यवस्थापन	धर्म तथा संस्कृती प्रबर्द्धन	१०००००.०	२	१६	३
	पुर्वाधारविकास कार्यक्रम		७७५५०००.०			
१	आदर्श चौकबाट वडा कार्यालय जाने बाटो कालोपत्रे	सडक कालोपत्रे	२००००००.०	२	९,११	३
२	चिहान डाँडा सन्जिव बुढाथोकीको घर देखि एकता चौक जाने बाटो कालोपत्रे	सडक कालोपत्रे	१५०००००.०	२	९,११	३

	(बसन्त सरको घर जाने बाटो),					
३	जनटोल बाइवाको घरदेखि बाँसे चैरी जाने बाटो वान साइड वाल	वान साइड वाल	४०००००.०	२	९,९९	३
४	शान्ति मार्गमा लुज गांभेल (कुवेर धिमालको घर हुदै पुष्प श्रेष्ठको घर जाने बाटो)	सडक ग्राभेल	४०००००.०	२	९,९९	३
५	वडा कार्यालय जाने बाटोको कल्भर्ट पुन निर्माणका लागि कल्भर्ट मर्मत तथा लुज ग्राभेल	कल्भर्ट	४०००००.०	२	९,९९	३
६	नयाँ वडा कार्यालय जाने बाटोको कल्भर्ट बाढीले क्षती ग्रस्त भएकाले पुन निर्माण तथा मर्मत	मर्मत	४०००००.०	२	९,९९, ९५	३
७	रातेझोडा जाने बाटोमा लुज ग्राभेल	सडक ग्राभेल	४०००००.०	२	९,९९	३
८	कृष्णधिमालको घर देखि लोकतन्त्र मार्ग जाने बाटोमा लुज ग्राभेल	सडक ग्राभेल	४०००००.०	२	९,९९	३
९	नागेश्वर मन्दिर जाने बाटोमा कल्भर्टको पंखाको मर्मत संभार तथा लुज ग्राभेल	सडक ग्राभेल	४०००००.०	२	९,९९	३
१०	वेलडाँडा मार्गमा वानसाइड वाल निर्माण	वान साइड वाल	४०००००.०	२	९,९९	३
११	वडा कार्यालय परिसरमा अपुरो घेरावारा तथा पाकिङ्ग व्यवस्थापन	भवन	५५५०००.०	२	९,९९	३
१२	वडा भरिका आवश्यक स्थानमा मर्मत सम्भारका कार्य गर्ने	मर्मत	५०००००.०	२	९,९९	३
	वन वातावरण तथा विपद् व्यवस्थापन कार्यक्रम		८३७०००.०			
१	सानो सुनपकुवामा शोभा निरौलाको घर अगाडीको क्षतीग्रस्त कल्भर्ट मर्मत तथा भोजराज गिरीको घरछेउको कल्भर्ट तारजाली	विपद् व्यवस्थापन	३०००००.०	१	९,९९, ९५	३
२	बर्षातको समयमा डुवान हुने गुरुड टोलमा वडा न २ बाट वडा न ३ पानि निकास	विपद् व्यवस्थापन	३०००००.०	१	९५	३
३	क्षत्रीग्रस्त त्रिवेणी चोकको ट्रान्सफर्मर स्थानान्तरण	विपद् व्यवस्थापन	७००००.०	२	७,९, ९९	३

४	क्षतीग्रस्त हरियाली बाल क्लवको खेलमैदान मर्मत तथा पोल जाली खरिद	विपद् व्यवस्थापन	६७०००.०	२	३,५,९, ११	३
५	डुम्रे पैनी बाढीले क्षती ग्रस्त गरेकाले पैनी तटवन्धन	नदी नियन्त्रण	१०००००.०	१	२,६,९, १२	३
	वार्ड नं ३		१०२१२०००.०			
	आर्थिक विकास कार्यक्रम		१०२००००.०			
१	सिलाइ कटाइ मेसिन खरिद तथा व्यवस्थापन	उद्यमशिलता	१०००००.०	२	१,५,६, १२	१
२	टपरी बनाउने मेसिन संचालन	उद्यमशिलता	५००००.०	२	१,५,६, १२	१
३	सालबारी मन्दिर घेराबारा निर्माण	पर्यटन	५००००.०	२	९,११	३
४	माडथान गेट निर्माण	पर्यटन	१५००००.०	२	९,११, १६	३
५	सुनपकुवा ग्रामथान	पर्यटन	७५०००.०	२	९,११, १६	३
६	२ एच.पि.को मोटर/बोरिड जडान सहयोग कार्यक्रम (गडान र जडान खर्च कृषकको हुने)	सिचाई	५००००.०	२	१,२,६, १२	३
७	कृषकहरुलाई गड्यौला वितरण	कृषि	२५०००.०	२	२,६, १२,१५	३
८	शनिश्चरे बजारमा सडक बत्ती जडान	बजार व्यवस्थापन	५००००.०	२	७,९,१५	३
९	जल्पा देवी देवीस्थान कम्पाउण्ड वाल	पर्यटन	१०००००.०	२	९,११	३
१०	तरकारीको बिउ बिजन (५० प्रतिशत अनुदानमा)	कृषि	५००००.०	२	१,२,६, १२	३
११	सडक बत्ति जडान	पर्यटन	५००००.०	२	७,९, ११	३
१२	नौमती बाजा	पर्यटन	१०००००.०	३	१६	३
१३	नयाँ मंगलबारे बजार व्यवस्थापन	बजार व्यवस्थापन	१७००००.०	२	९,११	३
	सामाजिक विकास कार्यक्रम		१६४००००.०			
१	सडक बत्ति कृषि मार्ग जडान	विद्युत	१०००००.०	२	९,११	३
२	रामनगर उत्तर सडक बत्ति जडान	विद्युत	५००००.०	२	९,११	३
३	राधाकृष्ण भजन भण्डली	धर्म तथा संस्कृति	५००००.०	३	१६	३

		प्रबर्द्धन				
४	गमला खरिद	सौन्दर्यीकरण	५००००.०	१	९,११,१५	३
५	डस्वीन खरिद	सौन्दर्यीकरण	५००००.०	१	९,११,१५	३
६	खेलकुद सामग्री वितरण	खेलकुद	१२००००.०	१	३,१६	३
७	बडाभरिका विभिन्न व्यक्तित्व सम्मान कार्यक्रम	खेलकुद	१५०००.०	३	१६	२
८	स्वास्थ्य विमा विपन्न	स्वास्थ्य	५००००.०	१	३,१६	२
९	उदघोषण तालिम	युवा	६५०००.०	३	४,१६	२
१०	जेष्ठ नागरिक प्रतिकालय	ज्येष्ठ नागरिक	१०००००.०	२	९,११	३
११	छैठ पर्व	धर्म तथा संस्कृती प्रबर्द्धन	३००००.०	३	१६	३
१२	लाखे पर्व	धर्म तथा संस्कृती प्रबर्द्धन	२००००.०	३	१६	३
१३	साकेला पर्व	धर्म तथा संस्कृती प्रबर्द्धन	२००००.०	३	१६	३
१४	ल्होसार पर्व	धर्म तथा संस्कृती प्रबर्द्धन	२००००.०	३	१६	३
१५	माडथान एले तेड्वे पर्व मनाउन	धर्म तथा संस्कृती प्रबर्द्धन	२००००.०	३	१६	३
१६	मगर जाती संस्कृति जर्गेणा	धर्म तथा संस्कृती प्रबर्द्धन	२००००.०	३	१६	३
१७	धिमाल १० विघे मेला	धर्म तथा संस्कृती प्रबर्द्धन	२००००.०	३	१६	३
१८	इसाइ पर्व मनाउन	धर्म तथा संस्कृती प्रबर्द्धन	२००००.०	३	१६	३
१९	सामी महिलाका लागि मखमली जुत्ता चप्पल बनाउने तालिम	महिला	७५०००.०	२	१,५,८,१२	१
२०	सार्वजनीक व्यामसाला निर्माण चन्दने	खेलकुद	१०००००.०	१	३,१६	३
२१	गुरुगोरक्षा नाथमा रहेको बालकक्षा व्यवस्थापन खर्च	शिक्षा	१२००००.०	३	१६	३

२२	सडक बत्ति जडान नयाँ मंगलबारे	सडक बत्ति	५००००.०	२	७,९,९९	३
२३	बौद्ध गुम्बा स्तर उन्नती	धर्म तथा संस्कृति प्रबर्द्धन	३०००००.०	२	९,९९,९६	३
२४	दुर्गा मा वी शौक्षिक सुधार	शिक्षा	३४००००.०	३	४,९,९९	३
२५	अपाङ्गता भएका व्यक्तिहरुलाई टेवा पुजी	स्वास्थ्य	३५०००.०	२	८,९२	२
	पुर्वाधारविकास कार्यक्रम		६६३७०००.०			
१	रामनगर दक्षिण कालोपत्रे	सडक कालोपत्रे	२००००००.०	२	९,९९	३
२	शितल मार्ग सडक स्तर उन्नती	सडक	६०००००.०	२	९,९९	३
३	बुद्ध मार्ग सडक स्तर उन्नती	सडक	४०००००.०	२	९,९९	३
४	नमुना मार्ग अधुरो ड्रेन	ड्रेन	४०००००.०	२	९,९९	३
५	गैरी गाउँ मार्ग स्तरोन्नति	स्तरोन्नति	४०००००.०	२	९,९९	३
६	संगम मार्ग ग्राभेल	ग्राभेल	४०००००.०	२	९,९९	३
७	त्रिवेणी चोक ड्रेन निर्माण	ड्रेन	४०००००.०	२	९,९९	३
८	रामनगर उत्तर कल्भर्ट तथा ड्रेन निर्माण	कल्भर्ट र ड्रेन	७०००००.०	२	९,९९	३
९	थापाचोक उत्तर सुनपकुवा मार्ग अधुरो ड्रेन	ड्रेन	४०००००.०	२	९,९९	३
१०	वडाभरिका आवश्यक स्थानमा सडक मर्मत	मर्मत	१३७०००.०	२	९,९९	३
११	दोगडे शान्ती मार्ग ग्राभेल	ग्राभेल	४०००००.०	२	९,९९	३
१२	युनिक मार्ग ड्रेन तथा स्तर उन्नती	ड्रेन	४०००००.०	२	९,९९	३
	वन वातावरण तथा विपद व्यवस्थापन कार्यक्रम		७१५०००.०			
१	सुकेहोली तटबन्धन तथा रिटेनिङ्ग वाल	विपद् व्यवस्थापन	२०००००.०	१	९,९५	३
२	बक्राहा डिल तटबन्धन	विपद् व्यवस्थापन	१५००००.०	१	९,९५	३
३	सुनझोडा खोला तटबन्धन मंगलबारे बजार	विपद् व्यवस्थापन	११५०००.०	१	९,९५	३
४	सिमलडाँडा पुर्व सोल्टी खोला तटबन्धन	विपद् व्यवस्थापन	२०००००.०	१	९,९५	३
५	त्रिवेणी चौकदेखि दक्षिण पैनी मर्मत	विपद् व्यवस्थापन	५००००.०	१	२,९	३
	वार्ड नं ४		१३७९३५००			
	आर्थिक विकास कार्यक्रम		१३८००००.०			
१	उद्घोषण तथा प्रस्तावना लेखन तालिम	उद्यमशिलता	१०००००.०	३	८,९६	२
२	व्यवसायिक हेयर कटिङ तालिम	उद्यमशिलता	५००००.०	२	८,९२	३
३	पशुबिमा अनुदान कार्यक्रम	पशु	१०००००.०	२	२,८	३

४	+2 पास भएकालाई मन्टेश्वरी तालिम	सीपमूलक तालिम	७५०००.०	२	८	२
५	वडाभरिका पैनी व्यवस्थापन	कृषि	१५००००.०	२	२,८,१२	२
६	७५ प्रतिशत अनुदानमा च्यापकटर मेसिन वितरण कार्यक्रम	कृषि	१५००००.०	२	२,८,१२	३
७	व्यवसायिक कृषक तथा उधमी प्रोत्साहन कार्यक्रम	कृषि	१०००००.०	२	२,८,१२	२
८	अति विपन्न दलित वर्गलाई आरन वितरण कार्यक्रम	दलित	५००००.०	२	८,१२	३
९	स्टिल तथा काष्ठ फर्निचर तालिम कार्यक्रम	उद्यमशिलता	४०००००.०	२	८,१२	३
१०	उन्नत जातको मकैको विउ विजन वितरण कार्यक्रम (५०% अनुदानमा)	कृषि	१४५०००.०	२	२,८,१२	३
११	उन्नत जातको तरकारीको विउ विजन वितरण कार्यक्रम (५०% अनुदानमा)	कृषि	६००००.०	२	२,८,१२	२
	सामाजिक विकास कार्यक्रम		२४८२०००.०			
१	खेलकुद विकाशका लागि खेलकुद सामग्री खरिद	खेलकुद	१०००००.०	१	३,१६	३
२	मेयर कप फुटबल	खेलकुद	८००००.०	१	३,१६	३
३	ब्याटमिन्टन	खेलकुद	३००००.०	१	३,१६	३
४	विविध खेलकुद प्रबर्द्धन	खेलकुद	४००००.०	१	३,१६	२
५	भानु आ.वि. लाई शैक्षिक सुधार कार्यक्रम	शिक्षा	२०००००.०	३	९,११,४	२
६	सृजना आ.वि.लाई शैक्षिक सुधार कार्यक्रम	शिक्षा	२०००००.०	३	४,९	२
७	उर्लाबारी बहुमुखी क्याम्पसलाई कम्प्युटर वितरण	शिक्षा	२०००००.०	३	४,९	२
८	राधिका मा.वि. उर्लाबारी ६ मा पढ्ने उर्लाबारी वडा नं. ४ का विपन्न वर्गका विद्यार्थिलाई ५००० का दरले १० जनालाई छात्रवृत्ति कार्यक्रम	शिक्षा	५००००.०	३	४	२
९	लागु औषध दुर्व्यसनी सम्बन्धी सचेतना कार्यक्रम	युवा	७००००.०	३	३,१६	३
१०	विभिन्न धर्म संस्कृति सम्बर्द्धनका लागि	धर्म तथा संस्कृति	१५००००.०	३	१६	२

		प्रबर्द्धन				
११	वडा भरिका अपांगता भएका अति विपन्न परिवारलाई उन्नत जातका बाखाका पाठी वितरण	अपाङ्गता भएका व्यक्ति	५००००.०	२	२,८,१२	२
१२	वडाभरिका अति विपन्न एकल महिलालाई उन्नत जातका बाखाका पाठी वितरण	एकल महिला	५००००.०	२	२,८,१२	२९
१३	विपन्न वर्गका सुत्केरी तथा गर्भवती महिलालाई पोषण वितरण कार्यक्रम	महिला	१०००००.०	१	३,१६	१
१४	रेडक्रसमा विपद जोखिम न्युनिकरण तालिम कार्यक्रम	युवा	८२०००.०	१	१५	२
१५	दलित समुदायका लागी कानुनी साक्षरता कार्यक्रम	दलित	५००००.०	३	१६	२
१६	ज्ञानुदय हरिकिर्तन मण्डलीलाई नौमती बाजा बजाउने तालिम तथा सामान खरिद	धर्म तथा संस्कृति प्रबर्द्धन	८००००.०	३	१,८	३
१७	धिमाल ग्रामथान घेराबारा	धर्म तथा संस्कृति प्रबर्द्धन	३०००००.०	२	९,१६	३
१८	सोमनाथ शिवालय मन्दिरमा शौचालय निर्माण	धर्म तथा संस्कृति प्रबर्द्धन	२०००००.०	२	९,१६	३
१९	अन्नत चर्च खोर्सानीबारीमा शौचालय निर्माण	धर्म तथा संस्कृति प्रबर्द्धन	१०००००.०	२	९,१६	३
२०	खोर्सानीबारी सभाहल व्यवस्थापन	संघ संस्था	१०००००.०	२	९,११	२
२१	ज्येष्ठ नागरिक तिर्थाटन कार्यक्रम	ज्येष्ठ नागरिक	१०००००.०	३	१६	३
२२	ज्येष्ठ नागरिक सम्मान कार्यक्रम	ज्येष्ठ नागरिक	५००००.०	३	१६	३
२३	वडा भरिका योजनाहरुको अनुगमन तथा मुल्यांकन सम्बन्धी सार्वजनिक सुनुवाई कार्यक्रम	सार्वजनिक जवाफदेहिता	५००००.०	३	१६	२
२४	योजना तर्जुमा सम्बन्धी स्थानीय तहका जनप्रतिनिधि तथा कर्मचारीलाई अभिमुखिकरण कार्यक्रम	क्षमता विकास	५००००.०	३	१६	२
	पुर्वाधारविकास कार्यक्रम		८९६६०००.०			
१	सरस्वती भजन किर्तन मण्डलीको अधुरो सभाहल निर्माण	भवन	५०००००.०	२	९,११	३

२	सोमनाथ शिवालय मार्गमा पेबल विच्छयाउने	पेभिङ्ग ब्लक	४०००००.०	२	९,९९	३
३	धुर्वतारा मार्ग हुदै चन्द्रमा मार्ग ग्रावेल बिचको आगला सहित	ग्राभेल	६०००००.०	२	९,९९	३
४	स्वतन्त्र मार्ग सिङ्गल ड्रेन सहित ग्रावेल	ड्रेन निर्माण	६०००००.०	२	९,९९	३
५	स्वतन्त्र मार्ग अधुरो ड्रेन सहित ग्रावेल	ड्रेन निर्माण	५०००००.०	२	९,९९	३
६	फुलबारी तथा समृद्धि मार्ग ड्रेनसहित ग्रावेल	ड्रेन सहित ग्राभेल	६०००००.०	२	९,९९	३
७	पारीजात मार्ग क सिंगल ड्रेनसहित ग्रावेल	ड्रेन सहित ग्राभेल	४०००००.०	२	९,९९	३
८	गौशाला मागदिखी लक्ष्मीनारायण मन्दिर हुदै वडा नं.८ सम्म साइडवालसहित ग्रावेल	साइडवाल सहित ग्राभेल	६६६०००.०	२	९,९९	३
९	यम बुद्ध मार्गमा पेबल बिच्छयाउने	पेभिङ्ग ब्लक	१००००००.०	२	९,९९	३
१०	सारदा मार्ग पेबल बिच्छयाउने	पेभिङ्ग ब्लक	१५०००००.०	२	९,९९	३
११	राधाकृष्ण मार्ग हुदै शिर्जनिशाल मार्ग लोकमार्ग जेड्ने बाटो पेबल बिच्छयाउने	पेभिङ्ग ब्लक	२००००००.०	२	९,९९	३
	वन वातावरण तथा विपद् व्यवस्थापन कार्यक्रम		९६५५००.०			
१	खेर्सानीबारी मार्गमा पर्ने कल्भर्ट निर्माण	विपद् व्यवस्थापन	३०००००.०	२	९,९५	३
२	सोल्टी खोला तटबन्धन	विपद् व्यवस्थापन	३०००००.०	१	९,९५	३
३	चिल्ड्रेन पार्क वृक्षारोपण तथा घेराबारा	वृक्षारोपण	३०००००.०	१	३,९५	३
४	वडाभरिका नाला सरसफाई तथा सामान खरिद	विपद् व्यवस्थापन	६५५००.०	१	९५	२
	वार्ड नं ५		९४९२०००.०			
	आर्थिक विकास कार्यक्रम		९४९०००.०			
१	विषादि छर्ने स्प्रेयर वितरण कार्यक्रम (५०% अनुदान)	कृषि	४००००.०	२	२,६,९२	३
२	२ एच.पि.को मोटर/बोरिड जडान सहयोग कार्यक्रम (गडान र जडान खर्च कृषकको हुने)	कृषि	३६००००.०	२	२,६,९२	३
३	अचार बनाउने मेसिन वितरण कार्यक्रम (७५%)	उद्यमशिलता	१०००००.०	२	२,६,९२	१

४	वडा कार्यालयमा प्रविधीमैत्री सेवा विस्तार तथा तालिम	संस्थागत विकास	३३६०००.०	२	१६	२
५	मकै विउ वितरण कार्यक्रम (५०% अनुदान)	कृषि	१०५०००.०	२	२,८,१२	३
	सामाजिक विकास कार्यक्रम		१६९४०००.०			
१	गरीब तथा विपन्न परिवारलाई निःशुल्क खानेपानी जडान	खानेपानी	२०००००.०	१	१,६	२
२	बुहारी शिक्षा कार्यक्रम	शिक्षा	५००००.०	३	५,१६	१
३	आधारभूत स्वास्थ्य केन्द्रको प्रयोगशाला निर्माण	स्वास्थ्य	५०००००.०	२	३	३
४	विपन्न महिला सुत्केरी पोषण कार्यक्रम	महिला	८००००.०	१	३,५	१
५	गरीब निवारण कार्यक्रम	गरीबी निवारण	९५०००.०	२	१	१
६	खेलकुद सामाग्री खरिद कार्यक्रम (वडा खेलाडीहरुलाई)	खेलकुद	१५००००.०	१	३	३
७	नगर फुटबल खेलकुद कोष	खेलकुद	१०००००.०	१	३	३
८	विविध योजना वारेमा अवलोकन तथा भ्रमण पदाधिकारी तथा कर्मचारी	संस्थागत विकास	१२५०००.०	३	१६	३
९	दलित समुदायका महिलाहरुलाई कानुनी शिक्षा सम्बन्धी तालिम	दलित	५००००.०	३	१६	१
१०	वडा महिला समूह कार्यक्रम र महिला दिवस कार्यक्रम	महिला	१०००००.०	३	५,१६	१
११	साबुन बनाउने तालिम कार्यक्रम	उद्यमशिलता	९००००.०	२	८,१२	१
१२	अपाङ्गता तथा ज्येष्ठ व्यक्तिहरुलाई सहायता सामाग्री वितरण	अपाङ्गता	१०००००.०	३	१६	२
१३	रेडक्रसका विभिन्न कार्यक्रम	संघ संस्था	५४०००.०	१	३,१५, १६	३
	पुर्वाधारविकास कार्यक्रम		६११८०००.०			
१	अधुरो सृजना टोलमा पेभिङ्ग ब्लक निर्माण	पेभिङ्ग ब्लक	४५००००.०	२	९,११	३
२	अधुरो बिहानी मार्ग हुदै पुर्ण माझी घरसम्म साइडवाल निर्माण	साइडवाल	४५००००.०	२	९,११	३
३	अधुरो नमुना टोल सुनगाभा लाइनमा ड्रेन निर्माण	ड्रेन	४५००००.०	२	९,११	३

४	राजु बुढाथोकीको घर पुर्वको बाटो पेभिङ्ग ब्लक निर्माण	पेभिङ्ग ब्लक	९०००००.०	२	९,९९	३
५	अधुरो मिलिजुली मार्गमा ब्लक निर्माण	पेभिङ्ग ब्लक	४५००००.०	२	९,९९	३
६	जेष्ठ नागरीक मिलन चौतारीको घेराबारा	घेराबारा	४०००००.०	२	९,९९	३
७	अधुरो धाउन्ने चौक साइडवाल निर्माण	साइडवाल	३५००००.०	२	९,९९	३
८	अधुरो हाट खोला बजार व्यवस्थापन	बजार व्यवस्थापन	२६८०००.०	२	९,९९	३
९	सुनाखरी हुदै लखनमार्ग जोड्ने बाटोमा पेभिङ्ग ब्लक निर्माण	पेभिङ्ग ब्लक	२००००००.०	२	९,९९	३
१०	अधुरो ब्रिटिश ल्याङ्गवेज हुदै स्कुलडाडाँ जोड्ने बाटो साइडवाल	साइडवाल	४०००००.०	२	९,९९	३
	वन वातावरण तथा विपद् व्यवस्थापन कार्यक्रम		६५९०००.०			
१	वडाभरि आइपर्ने विपद् सामान खरिद गर्ने	विपद् व्यवस्थापन	१०००००.०	१	१५	३
२	वडाभरि नाला सरसफाई कार्यक्रम	फोहोरमैला व्यवस्थापन	१७५०००.०	१	१५	२
३	राम्री खोलामा तटबन्धन कार्यक्रम (च्यानल खन्ने)	विपद् व्यवस्थापन	१७५०००.०	१	१५	३
४	राम्री खोला धारमा रहेको धिमाल ग्रामथान संरक्षण र घेराबारा	विपद् व्यवस्थापन	२०९०००.०	१	१५,१६	३
	वडा नं ६		९९३३०००.०			
	आर्थिक विकास कार्यक्रम		९९३३०००.०			
१	२ एच.पि.को मोटर/बोरिड जडान सहयोग कार्यक्रम (गडान र जडान खर्च कृषकको हुने)	सिचाई	५२००००.०	२	२,८,१२	३
२	किसानहरुलाइ मकैको बिउ वितरण कार्यक्रम (५० प्रतिशत अनुदानमा)	कृषि	२८००००.०	२	२,८,१२	३
३	किसानहरुलाइ ५० प्रतिशत अनुदानमा तरकारीको बिउ वितरण कार्यक्रम	कृषि	३००००.०	२	२,८,१२	३
४	७५ प्रतिशत अनुदानमा स्प्रेयर वितरण	कृषि	५००००.०	२	२,८,१२	३
५	समुह बिकास तालिम कार्यक्रम २ वटा	क्षमता विकास	६००००.०	२	५,१६	२
६	अचार बनाउने तालिम कार्यक्रम संचालन	उद्यमशिलता	५३०००.०	२	८,१२	१

	सामाजिक विकास कार्यक्रम		१७९००००.०			
१	दलित तथा विपन्न बर्गका लागि ब्युटीपार्लर तालिम कार्यक्रम संचालन	क्षमता विकास	१५००००.०	२	१,८,१२	१
२	सरफ र साबुन बनाउने तालिम कार्यक्रम	उद्यमशिलता	५००००.०	२	१,८,१२	१
३	कक्षा १२ उत्तिर्ण भएकालाई कम्प्युटर तालिम कार्यक्रम	शिक्षा	११००००.०	३	४	२
४	बृद्धचौतारी मासिक खाजा खर्च	ज्येष्ठ नागरिक	५००००.०	३	१६	३
५	खेलकुद कार्यक्रम	खेलकुद	१४००००.०	१	३,१६	३
६	परोपकार जेष्ठ नागरीक खाजा खर्च	ज्येष्ठ नागरिक	५००००.०	३	१६	३
७	विपन्न बर्ग सुत्केरी तथा गर्भवती महिला पोषण कार्यक्रम	स्वास्थ्य	१२००००.०	१	३,५,१६	१
८	बुद्धज्योती बौद्ध गुम्बा शौचालय निर्माण	धर्म तथा संस्कृति प्रबर्द्धन	२०००००.०	२	९,१६	३
९	धिमाल जातीको भेषभुषा तथा बाजागाजा	धर्म तथा संस्कृति प्रबर्द्धन	९००००.०	३	१६	१
१०	नेवा देव दबु को समान खरीद	धर्म तथा संस्कृति प्रबर्द्धन	७००००.०	३	१६	३
११	जेष्ठ नागरीक अवलोकन भ्रमण	ज्येष्ठ नागरिक	९००००.०	३	१६	३
१२	भेषभुषा तथा विद्युत सामग्री वितरण	धर्म तथा संस्कृति प्रबर्द्धन	१०००००.०	३	७,१६	३
१३	जागरण महिला विकास मुल समिति ब्यबस्थापन खर्च	महिला	४००००.०	३	१६	१
१४	बाल संज्ञाल ब्यबस्थापन	बालबालिका	४००००.०	३	१६	२
१५	घिमिरे प्रतिष्ठान पेवल लगाउने	धर्म तथा संस्कृति प्रबर्द्धन	१०००००.०	२	९,११,१६	३
१६	कानूनी शिक्षा ३ दिने एकल महिला तथा विपन्न	एकल महिला	५००००.०	३	१६	१
१७	सुधारगृहका लागि प्रोजेक्टर खरीद	युवा	७५०००.०	३	९,१६	३
१८	सडक बत्ती बिस्तार	सडक बत्ति	७००००.०	२	७,११	३
१९	मिलिजुली अपाङ्ग समूहलाई खाजा खर्च र टेवा पूर्जा कार्यक्रम	अपाङ्गता भएका व्यक्ति	५००००.०	३	८,१६	१

२०	पुस्तकालय व्यवस्थापन तथा संचालन खर्च	शिक्षा	१४५०००.०	३	४,१६	२
	पुर्वाधारविकास कार्यक्रम		६४५५०००.०			
१	शिवालय मन्दिर देखी झारसादी जाने बाटो निर्माण	सडक	५०००००.०	२	९,११	३
२	सिद्धार्थ जनजाती र बुद्ध मार्ग पेभल निर्माण	पेभिङ्ग ब्लक	२३०००००.०	२	९,११	३
३	सिमाना वस्ती पुर्व उत्तर दक्षिण बाटोहरु ड्रेन निर्माण	ड्रेन	९०००००.०	२	९,११	३
४	सगरमाथा र खानेपानी मार्ग ड्रेन निर्माण	ड्रेन	५०००००.०	२	९,११	३
५	रमाइलो मार्ग साइडवाल निर्माण	साइडवाल	४०००००.०	२	९,११	३
६	वडा भरिका विभिन्न आवश्यक स्थानमा मर्मत सम्भारको कार्य	मर्मत	२०००००.०	२	९,११	३
७	राधिका मावि दक्षिणतर्फको बाटामा साइडवाल निर्माण	साइडवाल	६५५०००.०	२	९,११	३
८	शिद्धेश्वर वावा धाम गोपीकृष्ण भजन मण्डलीको भवन निर्माण	भवन	४०००००.०	२	९,११	३
	वन वातावरण तथा विपद व्यवस्थापन कार्यक्रम		६९५०००.०			
१	लागुपदार्थ दृव्यशानी विरुद्ध सचेतना मुलक कार्यक्रम संचालन गर्न	विपद् व्यवस्थापन	५००००.०	३	३,१६	३
२	च्यापकटर वितरण कार्यक्रम (७५ प्रतिशत अनुदानमा)	विपद् व्यवस्थापन	२४००००.०	२	२,८,१२	३
३	शान्तिमार्गमा ड्रेन मर्मत	विपद् व्यवस्थापन	१०००००.०	२	९,११	३
४	वडाभरी स्लाब निर्माण	विपद् व्यवस्थापन	१७५०००.०	२	९,११	३
५	नाला सरसफाइ कार्यक्रम	फोहोरमैला व्यवस्थापन	१०००००.०	१	९,१५	२
	वार्ड नं ७		१३९४३५००.०			
	आर्थिक विकास कार्यक्रम		१३९४०००.०			
१	ड्राइभिड तालिम	क्षमता विकास	२०००००.०	२	१,८,१२	२
२	एडभान्स डिप्लोमा कम्प्युटर तालिम	क्षमता विकास	२१४०००.०	२	४,८,१२	२
३	उन्नत जातको बाखा पाठा वितरण	पशु	२०००००.०	२	२,८,१२	१

	कार्यक्रम					
४	नुहाउने साबुन बनाउने तालिम	उद्यमशिलता	१०००००.०	२	८,१२	१
५	मेक अप सौन्दर्य तालिम	उद्यमशिलता	१३००००.०	२	८,१२	१
६	स्वीटर बुनाइ तालिम कार्यक्रम	उद्यमशिलता	१०००००.०	२	८,१२	१
७	फेब्रिकेसन अलुमिनियम तथा मेटल तालिम	उद्यमशिलता	१०००००.०	२	८,१२	२
८	मखमल जुता चप्पल तालिम	उद्यमशिलता	५००००.०	२	८,१२	१
९	किसानाहरुलाई ५० प्रतिशत अनुदानमा तरकारी विउ विजन वितरण कार्यक्रम	कृषि	५००००.०	२	२,८,१२	२
१०	उद्घोषण तथा प्रस्तावना लेखन तालिम	उद्यमशिलता	१०००००.०	३	५,१६	२
११	सेनेटरी प्याड बनाउने तालिम	महिला	१०००००.०	२	३,५,१६	१
१२	खर्वुजा खेती कार्यक्रम (७५% अनुदानमा)	कृषि	५००००.०	२	२,८,१२	३
	सामाजिक विकास कार्यक्रम		२५१००००.०			
१	खुल्ला व्यायामशाला सामग्री खरिद	खेलकुद	६०००००.०	१	३,१६	३
२	नेपाल तामाङ घेदुङलाई संस्कृति प्रबर्द्धन कार्यक्रम	धर्म तथा संस्कृति प्रबर्द्धन	३००००.०	३	१६	३
३	पाथिभरा मन्दिर व्यवस्थापन सहयोग	धर्म तथा संस्कृति प्रबर्द्धन	१०००००.०	३	१६	३
४	राधाकृष्ण मन्दिर व्यवस्थापन सहयोग	धर्म तथा संस्कृति प्रबर्द्धन	१०००००.०	३	१६	३
५	सत्संग भवन मर्मत तथा व्यवस्थापन	धर्म तथा संस्कृति प्रबर्द्धन	१०००००.०	२	९,१६	३
६	बौद्ध चैत्य विहारमा पेभिङ्ग ब्लक	धर्म तथा संस्कृति प्रबर्द्धन	७५०००.०	२	९,१६	३
७	सिद्धिविनायक भजन किर्तन भण्डलीलाई सामग्री खरिद	धर्म तथा संस्कृति प्रबर्द्धन	२००००.०	३	१६	३
८	राधाकृष्ण भजन किर्तन भण्डलीलाई सामग्री खरिद	धर्म तथा संस्कृति प्रबर्द्धन	२५०००.०	३	१६	३
९	बालमैत्री वडा घोषणा अभियान कार्यक्रम	बालबालिका	२०००००.०	३	१६	२
१०	हनुमान मन्दिर पुजा सामग्री व्यवस्थापन सहयोग	धर्म तथा संस्कृति प्रबर्द्धन	२५०००.०	३	१६	३
११	यस वडामा कृयाशिल संघ संस्थाका	संघ संस्था	२२००००.०	३	१६	२

	पदाधिकारी र सदस्यहरुलाई क्षमता अभिवृद्धी तालिम					
१२	खेलकुद कार्यक्रम तथा सामग्री खरिद	खेलकुद	२०००००.०	१	१६	३
१३	लागुपदार्थ दुर्व्यसनी विरुद्धको कार्यक्रम	युवा	१५००००.०	१	३,१६	३
१४	टोल विकास संस्था व्यवस्थापन खर्च (११ वटा टोल विकास संस्थालाई रु. ५०००। का दरले)	संघ संस्था	५५०००.०	३	१६	२
१५	सुत्केरी पोषण कार्यक्रम	महिला	९००००.०	१	३,१६	१
१६	जेष्ठ नागरिक अवलोकन भ्रमण कार्यक्रम	ज्येष्ठ नागरिक	१०००००.०	३	१६	३
१७	भलिबल खेलकुद कार्यक्रम	खेलकुद	१०००००.०	१	३,१६	३
१८	वृत्त चित्र निर्माण	सूचना तथा प्रविधि	७००००.०	१	१५,१६	३
१९	जेष्ठ नागरिक सम्मान कार्यक्रम	ज्येष्ठ नागरिक	५००००.०	३	१६	३
२०	मिलिजुली अपाङ्ग समूहलाई खाजा खर्च र टेवा पूजी कार्यक्रम	अपाङ्गता भएका व्यक्ति	५००००.०	३	८,१६	१
२१	घारसहित गोला मैरी वितरण (५० प्रतिशत अनुदानमा)	उद्यमशिलता	८००००.०	२	२,८.१२	२
२२	नारि दिवस मनाउन	महिला	२००००.०	३	५,१६	१
२३	बृद्ध चौतारी जेष्ठ नागरिक दिवा खाजा कार्यक्रम	ज्येष्ठ नागरिक	५००००.०	३	१६	३
	पुर्वाधार विकास कार्यक्रम		९०६३५००.०			
१	राधिका मार्ग देवकोटाको घरसम्म कालोपत्रे	सडक कालोपत्रे	२५०००००.०	२	९,११	३
२	सिद्धकाली शान्ति मार्ग र तेहथुम मार्ग बाटो पेभिङ्ग ब्लक निर्माण	पेभिङ्ग ब्लक	६०००००.०	२	९,११	३
३	श्री कृष्ण चोक पश्चिम भद्रमारी मार्ग जोड्ने सडकमा ड्रेन निर्माण	ड्रेन	५०००००.०	२	९,११	३
४	पुष्पाञ्जली मार्ग ड्रेन तथा ग्राभेल निर्माण	ड्रेन सहित ग्राभेल	५०००००.०	२	९,११	३
५	जनपथ मार्ग (गजेन्द्र श्रेष्ठको घर हुँदै उत्तर तर्फ) पेभिङ्ग ब्लक निर्माण	पेभिङ्ग ब्लक	५०००००.०	२	९,११	३
६	सिद्धिविनायक मार्ग पैनी पश्चिम ड्रेन निर्माण	ड्रेन	४६३५००.०	२	९,११	३
७	वाइवा चोक पूर्व नवदुर्गा बेद विद्या	ड्रेन	४०००००.०	२	९,११	३

	मन्दीर दक्षिण ड्रेन निर्माण					
८	आधुनिक मार्ग (वडा नं. ८ जोड्ने) ड्रेन निर्माण	ड्रेन	४०००००.०	२	९,९९	३
९	पूर्वेली टोल उत्तर पूर्व मुनाल टोल दक्षिण पूर्व निकासी मार्ग अधुरो ड्रेन निर्माण	ड्रेन	४०००००.०	२	९,९९	३
१०	शक्ति मार्ग अन्तर्गतको शाखा तथा बौद्ध विहार मार्गका शाखा बाटाहरु ड्रेन तथा ग्राभेल	ड्रेन तथा ग्राभेल	४०००००.०	२	९,९९	३
११	गणेश मार्गमा अधुरो ड्रेन निर्माण	ड्रेन	४०००००.०	२	९,९९	३
१२	आश्रम टोल पारीजात मार्ग पश्चिम दक्षिणतर्फ अधुरो ड्रेन निर्माण तथा ग्राभेल	ड्रेन तथा ग्राभेल	४०००००.०	२	९,९९	३
१३	कुलुड चौक पूर्व नया बस्ती मार्गमा अधुरो ड्रेन निर्माण, आश्रम टोल	ड्रेन	४०००००.०	२	९,९९	३
१४	सहमति शहिद सप्तर्गी मार्ग ड्रेन निर्माण	ड्रेन	४०००००.०	२	९,९९	३
१५	पार्टी प्यालेस पश्चिम स्कुल डाडा सुयल मार्ग ड्रेन निर्माण	ड्रेन	४०००००.०	२	९,९९	३
१६	तिन कुने र प्रगति टोल जोड्ने पैनीमा कल्भर्ट र बरगाछी टोलमा ड्रेन निर्माण	कल्भर्ट र ड्रेन	४०००००.०	२	९,९९	३
	वन वातावरण तथा विपद व्यवस्थापन कार्यक्रम		९७६०००.०			
१	वडाका आवश्यक स्थानमा मर्मत सम्भारका कार्य गर्न	विपद् व्यवस्थापन	५०००००.०	२	९,९९	३
२	वडाका विभिन्न स्थानमा स्लाव निर्माण (वडा स्तरीय)	विपद् व्यवस्थापन	३०००००.०	२	९,९९, ९५	३
३	कुलो पैनि निकास तथा ढल सरसफाई (वडा स्तरीय)	फोहोरमैला व्यवस्थापन	१०००००.०	१	९,९९, ९५	३
४	मावा करिडोर योजना अन्तर्गत वृक्षारोपण कार्यक्रम	वृक्षारोपण	७६०००.०	१	९,९९, ९५	२
	वार्ड नं ८		१४२४४०००.०			
	आर्थिक विकास कार्यक्रम		१४२४४०००.०			
१	मकैको विउ वितरण (५०% अनुदानमा)	कृषि	३३००००.०	२	२,८,९२	३

२	बक्राहा सोल्टी पैनी रेगुलेटर निर्माण	सिचाई	२०००००.०	२	२,८,१२	३
३	बंगुर तथा बाखा पाठा वितरण	पशु	२६००००.०	२	२,८,१२	१
४	सिलाइ कटाई तालिम	उद्यमशिलता	२५००००.०	२	८,१२	१
५	डाइभर तालिम	क्षमता विकास	२०००००.०	२	८,१२	२
६	पशुपंक्षीको औषधी खरिद	पशु पंक्षी	५००००.०	२	२,८,१२	३
७	साबुन बनाउने तालिम-नुहाउने	उद्यमशिलता	१३४०००.०	२	८,१२	२
	सामाजिक विकास कार्यक्रम		२५६४०००.०			
१	चासोक तडनाम पर्व मनाउन	धर्म तथा संस्कृती प्रबर्द्धन	३००००.०	३	१६	३
२	दुर्गापुरी शिवालय मन्दिरमा दुर्गा पुजा व्यवस्थापन	धर्म तथा संस्कृती प्रबर्द्धन	३००००.०	३	१६	२
३	आम्बारी काली मन्दिरमा दुर्गा पुजा व्यवस्थापन	धर्म तथा संस्कृती प्रबर्द्धन	३००००.०	३	१६	२
४	जितिया पर्व तथा फर्निचर व्यवस्थापन	धर्म तथा संस्कृती प्रबर्द्धन	१३००००.०	३	९,१६	३
५	क्रिसमस डे व्यवस्थापन	धर्म तथा संस्कृती प्रबर्द्धन	३००००.०	३	१६	३
६	ल्होसार पर्व व्यवस्थापन	धर्म तथा संस्कृती प्रबर्द्धन	३००००.०	३	१६	३
७	रेडक्रसको विद्यालयमा समिति निर्माण गर्न	संघ संस्था	५००००.०	३	१६	३
८	बालबालीकाको कार्यक्रम	बालबालिका	५००००.०	३	१६	२
९	जेष्ठ नागरिक भ्रमण	ज्येष्ठ नागरिक	१०००००.०	३	१६	३
१०	अपाङ्गता भएका व्यक्तिहरुको मिलिजुली समुहलाई खाजा खर्च तथा टेवा पुजी	अपाङ्गता भएका व्यक्ति	७५०००.०	३	८,१६	१
११	सुत्केरी पोषण कार्यक्रम	स्वास्थ्य	१३००००.०	१	३,१६	१
१२	नागेश्वर शिवालय मन्दिर जिर्ण उद्धार गर्न	धर्म तथा संस्कृती प्रबर्द्धन	१५००००.०	२	९,१६	३
१३	बालबिसौनी ग्रामथान घेराबारा	धर्म तथा संस्कृती प्रबर्द्धन	२०००००.०	२	९,१६	३
१४	बुढाठाकुर ग्रामथान घेराबारा-मेहरीटोल	धर्म तथा संस्कृती प्रबर्द्धन	२०००००.०	२	९,१६	३

१५	सरस्वती सेवा समाज व्यवस्थापन	संघ संस्था	१५००००.०	२	९,११,१६	३
१६	पुणदिवी मन्दिर निर्माण-मताराहोली	धर्म तथा संस्कृती प्रबर्द्धन	१५००००.०	२	९,१६	३
१७	खेलकुद कार्यक्रम	खेलकुद	२५५०००.०	१	३,१६	३
१८	टोल विकाश संस्था तथा महिला विकास समुहलाई माइन्डलेखन तथा उद्घोषण तालिम	क्षमता विकास	१०००००.०	३	१६	१
१९	सत्य वचन ईश्वरी मार्ग अधुरो टहरा निर्माण (न्यू सिर्जना टोल)	धर्म तथा संस्कृती प्रबर्द्धन	१०००००.०	२	९,११,१६	३
२०	सत्य वचन ईश्वरी मार्ग टहरा निर्माण (अमर चौक)	धर्म तथा संस्कृती प्रबर्द्धन	१०००००.०	२	९,११	३
२१	दलित समुदायका लागी कानुनी साक्षरता कार्यक्रम	दलित	५००००.०	३	१६	२
२२	सत्य वचन ईश्वरी मार्ग टहरा निर्माण (अठियाबारी)	धर्म तथा संस्कृति प्रबर्द्धन	१५००००.०	२	९,१६	३
२३	त्योआड्से सिरिजङ्गा मिडसो पूमा माडहिम मन्दिर व्यवस्थापन अठियाबारी	धर्म तथा संस्कृति प्रबर्द्धन	१०००००.०	२	९,१६	३
२४	कर्मचारी तथा जनप्रतिनिधिलाई सिकाई अवलोकन भ्रमण	क्षमता विकास	५००००.०	३	१६	२
२५	अनन्त जिवन मण्डली व्यवस्थापन	धर्म तथा संस्कृति प्रबर्द्धन	१२४०००.०	२	१६	३
	पुर्वाधार विकास कार्यक्रम		९२६००००.०			
१	मेहरी टोल हुँदै आम्बारी जोड्ने सडक ग्राभेल	सडक ग्राभेल	७०००००.०	२	९,११	३
२	कदम टोली अधुरो ड्रेन निर्माण	ड्रेन	७०००००.०	२	९,११	३
३	वालबिसौनी अधुरो साइड बाल निर्माण	साइडबाल	२००००००.०	२	९,११	३
४	शिव मार्ग पूर्व त्रिवेणी चोक अधुरो ड्रेन निर्माण	ड्रेन	४०००००.०	२	९,११	३
५	मोहन राइको घर उत्तर ड्रेन निर्माण	ड्रेन	६०००००.०	२	९,११	३
६	चर्च जाने बाटो ग्राभेल	सडक ग्राभेल	६०००००.०	२	९,११	३
७	वडा कार्यालय जाने बाटो ग्राभेल	सडक ग्राभेल	५०००००.०	२	९,११	३

८	खुल्ला व्ययामशाला	खेलकुद सामग्री	५०००००.०	१	९,११	३
९	शिव मार्ग बाटो ग्राभेल	सडक ग्राभेल	८६००००.०	२	९,११	३
१०	राई टोल जाने बाटोको ड्रेनमा साइड वाल	साइडवाल	७०००००.०	२	९,११	३
११	रातेहोली उत्तर ड्रेन निर्माण	ड्रेन	४०००००.०	२	९,११	३
१२	बहादुर बाबा स्कुल घेराबारा	घेरा बारा	४०००००.०	२	९,११	३
१३	शान्ती स्कुलमा माटो पुराई तथा टहरा व्यवस्थापन	टहरा	४०००००.०	२	९,११	३
१४	उर्लाबारी बरडङ्गा रोड पूर्व, शिव मार्ग पश्चिम, मनलक्ष्मी चौक पश्चिम, सहयोगी सहकारी संस्था पूर्व, मेहरी टोल, खाइवा चौक पूर्व-पश्चिम, दुर्गापुरीका सडकमा मर्मत सम्भार कार्य	मर्मत सम्भार	५०००००.०	२	९,११	३
	वन वातावरण तथा विपद् व्यवस्थापन कार्यक्रम		९९६०००.०			
१	जिवन बचाउ उपचार केन्द्र शौचालय निर्माण	फोहोरमैला व्यवस्थापन	१५००००.०	१	९,१५	३
२	सिद्धेश्वर महादेव मन्दिरको शौचालय र गेट निर्माण	फोहोरमैला व्यवस्थापन	२०००००.०	२	९,१५	३
३	बहु संस्कृतिक फुलबारी कार्यक्रम	वृक्षारोपण	१५००००.०	१	९,१५	२
४	वडा कार्यलयमा माटो पुर्याई	विपद् व्यवस्थापन	२९६०००.०	२	९,११	३
५	अठियाबारी बाल विकास केन्द्रमा माटो पुराई	विपद् व्यवस्थापन	१०००००.०	२	४,९,११	३
६	बहादुर बाबा मन्दिरमा जस्ता पाता तथा मर्मत सम्भार	विपद् व्यवस्थापन	५००००.०	२	९,१६	३
७	बक्राहा नदि किनारमा वृक्षारोपण	वृक्षारोपण	५००००.०	१	९,१५	२
	वार्ड नं ९		१३१९२०००.०			
	आर्थिक विकास कार्यक्रम		१३२००००.०			
१	उन्नत जातको मकैको विउ वितरण (५० प्रतिशत अनुदानमा)	कृषि	४२००००.०	२	२,८,१२	३
२	विपन्न वर्गलाई सुगुरका पाठा तथा बाखाका पाठा वितरण	पशु	२५००००.०	२	२,८,१२	१

३	२ एच.पि. को मोटर/बोरिड जडान सहयोग कार्यक्रम (गडान र जडान खर्च कृषकको हुने)	सिचाई	२५००००.०	२	२,८,१२	३
४	सिलाइ कटाइ एडभान्स ३ महिने तालिम	उद्यमशिलता	३०००००.०	२	१,५,८,१२	१
५	अपाङ्गता भएका समुदायलाई अचार बनाउने तालिम	उद्यमशिलता	५००००.०	२	१,५,८,१२	१
६	अपाङ्गता भएका मिलिजुलि समुहलाई खाजा खर्च र टेवा पुजी		५००००.०	२	१६	१
	सामाजिक विकास कार्यक्रम		२३७४०००.००			
१	राधा कृष्ण मन्दिर धिमाल ग्रमाथान महाराजस्थान घेराबारा	धर्म तथा संस्कृति प्रबर्द्धन	१५००००.०	२	९,१६	३
२	गुरूड टोल गुम्बा मर्मत	धर्म तथा संस्कृति प्रबर्द्धन	१०००००.०	२	९,१६	३
३	विपन्न महिलाहरुलाई सुत्केरी पोषण कार्यक्रम	स्वास्थ्य	१०००००.०	१	३,१६	१
४	एकल महिला दलित महिला व्युटि पार्लर तालिम	दलित	१०००००.०	२	८,१२	१
५	बालबालीकाको लागि बालकक्षा मन्टेश्वरी पठनपाठन सामाग्री	बालबालिका	५४४०००.०	३	४	१
६	राजघाट आधारभुत विद्यालयमा चमेना गृह निर्माण	बालबालिका	३०००००.०	२	४,९	३
७	चासोक तडनाम पर्व	धर्म तथा संस्कृती प्रबर्द्धन	१०००००.०	३	१६	३
८	सोनाम ल्होसार पर्व	धर्म तथा संस्कृती प्रबर्द्धन	१०००००.०	३	१६	३
९	आठ पहरिया वाडमेट पर्व	धर्म तथा संस्कृती प्रबर्द्धन	५००००.०	३	१६	३
१०	नेवार संस्कृती कार्यक्रम	धर्म तथा संस्कृती प्रबर्द्धन	५००००.०	३	१६	३
११	छठ पर्व	धर्म तथा संस्कृती प्रबर्द्धन	२००००.०	३	१६	३

१२	धिमाल जातीको पर्व	धर्म तथा संस्कृती प्रबर्द्धन	५००००.०	३	१६	३
१३	सन्ताल जाती पर्व दशै आम्बारी र दुर्गापुरी	धर्म तथा संस्कृती प्रबर्द्धन	३००००.०	३	१६	३
१४	नारि दिवस मनाउन	महिला	५००००.०	३	१६	१
१५	तिज विशेष कार्यक्रम	महिला	३००००.०	३	१६	१
१६	युवा महिला हेयर कटिड तालिम	युवा	१०००००.०	२	१,८,१२	२
१७	वडा डकुमेन्ट्री	सूचना तथा प्रविधि	१०००००.०	३	१५	३
१८	युवा खेलकुद विकास	खेलकुद	१०००००.०	१	३,१६	३
१९	युवा क्षमता विकास	युवा	१०००००.०	१	३,१६	३
२०	बेकरी पाउरोटी तालिम	लक्षित समूह	१०००००.०	२	२,८,१२	२
२१	उज्यालो समाज राजघाट सडक बत्ती	विद्युत	१०००००.०	२	७,९	३
	पुर्वाधार विकास कार्यक्रम		८४७५०००.०			
१	आम्बारी चक्रेटोली हुँदै डाँडा टोली सडक कालो पत्रे क्रमागत	सडक कालोपत्रे	४५०००००.०	२	९,११	३
२	जोरबाटो हुँदै रानाटोल सडक कालोपत्रे क्रमागत	सडक कालोपत्रे	२००००००.०	२	९,११	३
३	छापान हुँदै आसामे टोल खोपीडाँडा सडक ग्राभेल	सडक ग्राभेल	४०००००.०	२	९,११	३
४	रणबहादुर धिमालको घर पूर्व, ओभल पछाडी र लोक मार्ग सडकचक्रे टोल मलामी मार्ग ग्राभेल	सडक ग्राभेल	७७५०००.०	२	९,११	३
५	जम्बुलिङ्ग होइसर बौद्ध गुम्बा भवन	भवन	४०००००.०	२	९,११	३
६	बहुसंस्कृतिक फुलबारी गेट व्यवस्थापन	भवन	४०००००.०	२	९,११	३
	वन, वातावरण तथा विपद व्यवस्थापन कार्यक्रम		१०२३०००.०			
१	रातहोली माथिल्लो साइडवाल	नदि नियन्त्रण	२०००००.०	२	९,१५	३
२	जुनियर रेड्कस कार्यक्रम	विपद् व्यवस्थापन	५००००.०	१	१६	३
३	दोभान सिँचाइ मर्मत	विपद् व्यवस्थापन	१०००००.०	२	२,९	३
४	भक्त योन्जन घर पूर्व खोलामा पुल कटान नियन्त्रण	नदि नियन्त्रण	१५००००.०	१	९,१५	३

५	सिम्बु टोल दक्षिण नाला सरसफाई	विपद् व्यवस्थापन	५००००.०	१	९,१५	२
६	आमबारी गाउघर क्लिनिक अधुरो घेराबारा	विपद् व्यवस्थापन	१२३०००.०	२	३,९	३
७	खाल्डाखुल्डी पुर्ने र मर्मत कार्य	विपद् व्यवस्थापन	३५००००.०	२	९,११	२

घरबाट निस्केको फोहोरलाई
सही ठाउँमा व्यवस्थापन गरौं ।

समयमै व्यक्तिगत घटना दर्ता गरौं ।
सेवाको सुनिश्चितता कायम गरौं ।

समयमै कर तिरोँ,
जिम्मेवार नागरिकको परिचय दिऔं ।

बोट बिरुवा रोपौं,
उर्लाबारी नगरपालिकालाई
स्वच्छ, सफा र हरामरा बनाऔं ।

आर्थिक वर्ष २०८०।०८१ को वार्षिक कार्यक्रममा प्रधानमन्त्री रोजगार
कार्यक्रमका लागि सिफारिस भएका आयोजनाहरूको विवरणः

क्र.सं.	योजनाको नाम	वडा नं.	विनियोजित बजेट
१	नमुनाटोल साइडवाल सहित बाटो ग्राभेल	वडा १	११५०००.०
२	दर्नाल टोलबाट महेशचौक जाने बाटो नुनसरी होलीमा कल्भर्ट निर्माण	वडा १	१०००००.०
३	फाकफोके टोल छेउ चिसापानी 'ग' होलीमा कल्भर्ट निर्माण	वडा १	३०००००.०
४	चुप्पा झोडा बाँध पैनी झोड्ने तथा मर्मत सम्भार	वडा २	२०००००.०
५	सुनझोडा पुरानो पैनी झोड्ने तथा मर्मत सम्भार	वडा २	११५०००.०
६	भुल्के सुनझोडा पैनी झोड्ने कार्य	वडा २	२०००००.०
७	गुरु गोरक्षनाथ परिसर तथा सालबारी खेल मैदानभित्र सरसफाई, बिरुवा गोडमेल तथा वृक्षारोपण	वडा ३	११५०००.०
८	वडाका विभिन्न स्थानमा तटबन्धन तथा रिटेनिङ्ग वाल निर्माण	वडा ३	१०००००.०
९	वडाभरीका विभिन्न स्थानमा नाला तथा ढल सफाई	वडा ३	३०००००.०
१०	स्वतन्त्र मार्ग अधुरो ट्रेन सहित ग्राभेल	वडा ४	२०००००.०
११	गौशाला मार्ग देखी लक्ष्मीनारायण मन्दिर हुदै वडा नं ८ सम्म सिंगल ट्रेनसहित ग्राभेल	वडा ४	३१६०००.०
१२	वडाभित्रका नाला तथा ढल सरसफाई कार्यक्रम	वडा ५	५०००००.०
१३	वडाभित्रका ट्रेन तथा नाला सरसफाई कार्यक्रम	वडा ६	२०००००.०
१४	शान्तिमार्ग ट्रेन मर्मत	वडा ६	५००००.०
१५	सगरमाथा खानेपानी मार्ग ट्रेन निर्माण	वडा ६	२६००००.०
१६	वडाका विभिन्न स्थानमा नाला तथा ट्रेन सर सफाई	वडा ७	२०००००.०
१७	कृष्ण चौक पश्चिम भद्रमारी जोड्ने सडक ट्रेन निर्माण	वडा ७	१५००००.०
१८	सिद्धिविनायक मार्ग पैनी पश्चिम ट्रेन निर्माण	वडा ७	१५००००.०
१९	कदमतोली अधुरो ट्रेन निर्माण	वडा ८	१२००००.०
२०	मोहन राइको घर उत्तर ट्रेन निर्माण	वडा ८	२२००००.०
२१	राईटोल जाने बाटो साईडवाल निर्माण	वडा ८	१०००००.०
२२	खैदुगोसारा पैनी झोडाई तथा मर्मत	वडा ८	१०००००.०
२३	मावा नदि नियन्त्रण, चक्रेटोल	वडा ९	१०००००.०
२४	दोभान सिंचाई पैनी मर्मत कार्य	वडा ९	१०००००.०
२५	रातेहोली सिंचाई (माथिल्लो) मर्मत कार्य	वडा ९	१०००००.०
२६	रातेहोली सिंचाई (तल्लो) मर्मत कार्य	वडा ९	१०००००.०
२७	दुर्गापुरी देखीवडा कार्यलय हुँदै जाने सडक नाला सरसफाई	वडा ९	१०००००.०
जम्मा रकम			४६११०००.०

अपाङ्गता रोकथाम तथा पुनःस्थापना कार्यक्रम
उर्लाबारी नगरपालिकामा आ.व. २०८०/०८१ मा संचालन हुने
क्रियाकलापहरूको विवरण र अनुमानित बजेट

क्र. सं	प्रमुख कार्यक्रम वा क्रियाकलाप	इकाई	आ.व. २०८०/०८१	
			परिमाण	बजेट हजारमा
१.	परिणाम १: मातृशिशु स्वास्थ्य सेवा कार्यक्रमको उपभोगमा बृद्धि गरी आमा र शिशुको स्वास्थ्यमा सुधार ल्याउने			
१.१	नतिजा १.१: गर्भ जाँच, संस्थागत सुत्केरी एवं उत्तर प्रशुती जाँच बृद्धि			
१.१.३	नव दम्पतीलाई वितरण गरिने शुभकामना कार्ड छपाई	दम्पती	०	०
१.१.४	गर्भवती महिलालाई वितरण गरिने शुभकामना कार्ड तथा अभिलेख रजिष्टरको छपाई	गर्भवती महिला	३६	
१.१.७	स्वास्थ्य संस्थामा गर्भवती महिलाहरूको दर्ता र अध्यावधिक	गर्भवती महिला	६२२	४५०००।
१.१.१२	जन्मजात अपाङ्गता पहिचानका लागि नवजात शिशुको जाँच तथा रेकर्ड	नवजात शिशु	१०५६	७००००।
१.१.१६	ROUSG परिचालन खर्च	वडा/महिना	०	०
३.३.३४	जन्मजात अपाङ्गता पहिचान भएका नवजात शिशुको उपचार	नवजात शिशु	३	
१.२	नतिजा १.२ बालस्वास्थ्य तथा पोषण सेवा सुधार			
१.२.२	विद्यालयमा स्वास्थ्य परिक्षण गरी विकास हुन सक्ने अपाङ्गता रोकथाम गर्ने	विद्यालयको संख्या	५५	
	परिणाम २: अपाङ्गता भएका व्यक्तिहरूको जिवनको गुणस्तरमा सुधार			
२.१	नतिजा २.१: अपाङ्गता भएका व्यक्तिहरूको सूचना अध्यावधिक एवं व्यवस्थापन			
२.१.१	अपाङ्गता भएका व्यक्तिहरूको तथ्यांक संकलन तथा अध्यावधी	पटक	०	०
२.१.३	प्रोफाइल तथा पुनःस्थापना योजना तयारी	व्यक्ति	६६३	३३१५०।
२.२	नतिजा २.२: अपाङ्गता भएका व्यक्तिहरूको स्वास्थ्यमा			

	सुधार			
२.२.१	गृहभेट र मिलिजुली बैठक यातायात	पटक	१०८	
२.२.३	आधारभूत फिजियोथेरापी सेवा प्रदान	व्यक्ति	६६	०
२.२.४	स्वास्थ्य उपचार सहयोग	व्यक्ति	२०	२७००००।
२.२.५	सहयोगी सामाग्री सहयोग	व्यक्ति	२०	३०००००।
२.३	नतिजा २.३: शिक्षामा पहुँच बृद्धि			
२.३.१	विद्यालय भर्ना कार्यक्रम	व्यक्ति	०	०
२.३.४	अपाङ्गता भएका बालबालिकाहरूका लागि घरमा आधारित शिक्षा	व्यक्ति	९	
२.४	नतिजा २.४: अपाङ्गता भएका व्यक्तिका पारिवारिको जिविकोपार्जनमा सुधार			
२.४.१	सिपमुलक र व्यवसायिक तालिम	व्यक्ति	१०	१०००००।
२.४.५	पास बुक र रजिस्टर छपाई	वटा	६९९	२००००।
२.५	नतिजा २.५: सामाजिक क्रियाकलापमा पहुँच बृद्धि			
२.५.२	अन्तर्राष्ट्रिय अपाङ्गता दिवस	वडा	९	४५०००।
२.६	नतिजा २.६: अपाङ्गता भएका व्यक्ति र परिवारको शसक्तिकरण			
२.६.२	मिलिजुली समुहको बैठक	पटक	३६	१०८०००।
२.६.५	मिलिजुली समुहको लागि वचत, ऋण व्यवस्थापन तथा नेतृत्व विकास तालिम	पटक	१	
३	स्थानीयतहहरूमा अपाङ्गता रोकथाम तथा पुनर्स्थापनाका लागि कार्यरत संरचनाहरूको सबलिकरणमा सहयोग			
३.१	नतिजा ३.१: क्षमता अभिवृद्धिमा सहयोग			
३.१.६	पालिका स्तरीय समिक्षा बैठक तथा वार्षिक योजना निर्माण कार्यशाला	पटक	१	३००००।
३.२	नतिजा ३.२: प्रशासन तथा व्यवस्थापन सुदृढिकरणमा सहयोग			
३.२.३	सिबिआर सहजकर्ता, स्वास्थ्य इन्चार्ज, ओ.पि.डी. प्रतिनिधी र कार्यक्रम सम्पर्क व्यक्तिको मासिक बैठक	महिना	१२	१०००००।
३.२.४	विभिन्न किसिमका फारम छपाई	एकमुष्ठ	६६३	४००००।
३.२.५	समुदायमा आधारित पुनःस्थापना सहजकर्ताको	सि.वि.आर.ए	१३	४२७८३०।

	पारिश्रमिक	फ./महिना		
३.३.११	अपाङ्गता समन्वय र व्यावस्थापन समितिको बैठक	महिना	१८	१५३०२०।
३.३.२६	अपाङ्गता भएका व्यक्तिहरूको संस्था (ओ.पि.डि) सुदृढीकरण तथा अपाङ्गता सशक्तिकरण कार्यक्रम सञ्चालन अनुदान	पटक	१	२०००००।
३.३.२७	ओ. पि. डी. का लागि क्षमता अभिवृद्धी तालिम	पटक	०	०
३.३.३२	अपाङ्गता सहायता कक्ष संचालन	महिना	१	२८६०००
३.२.९	अनुगमन तथा मुल्यांकन	महिना	३	०
४	अन्य थप गतिविधिहरू			
४.१.१	सहयोगी सामाग्री मर्मत	वटा	९	२००००
४.१.२	राधिका मा बि मा श्रोत कक्षामा कार्यरत शिक्षिकाहरूलाई क्षमता अभिवृद्धि तालिम	व्यक्ति	३	
४.१.३	क्षमता विकास तालिम (आधारभूत फिजियोथेरापी तालिम वा अन्य क्षमता विकास तालिम)	व्यक्ति	१	
४.१.४	राधिका मा बि उर्लाबारी ७ र सुनपकुवा मा बि उर्लाबारी ३ श्रोत कक्षामा कार्यरत २ जना शिक्षिकाहरूको पारिश्रमिक थप	व्यक्ति	२	५२०००
	कार्यक्रमको कुल लागत			२३०००००।

घरबाट निस्केको फोहोरलाई
सही ठाउँमा व्यवस्थापन गरौं ।

समयमै व्यक्तिगत घटना दर्ता गरौं ।
सेवाको सुनिश्चितता कायम गरौं ।

आ.व. २०८०।०८१ का लागि उर्लाबारी नगरपालिकामा पेश भएका
गैह सरकारी संस्थाहरुको प्रस्तावित कार्यक्रमहरु:

नेपाल ग्रामीण पुनर्निर्माण सास्था (आर.आर.एन.)

मोरङ्ग जिल्लामा जलवायु विपद् जोखिमहरुप्रति समुदायको उत्थानशीलता सुदृढिकरण परियोजना
आ.व.: २०८०/०८१ को वार्षिक योजना, कार्यक्रम तथा बजेट

परियोजना कार्यक्षेत्र: उर्लाबारी नगरपालिका, मोरङ्ग

परियोजनाको अवधि: २०८० बसाख २८ देखि २०८३ बैसाख २७ गतेसम्म

क्र.सं.	क्रियाकलापहरु	ईकाई	परिमाण	बजेट रु.	कैफियत
१	स्थानीय विपद् व्यवस्थापन समितिको समीक्षा तथा समन्वय बैठक	वटा	३	३९,०००.०	
२	वडा विपद् व्यवस्थापन समिति सग समन्वय बैठक	वटा	६	४६,५००.०	WDMC members-15, CDMC members-10
३	नगरपालिका स्तरीय जलवायुजन्य विपद् व्यवस्थापन योजनाको निति तथा रणनितिक कार्य योजना तयारीका लागि सहजिकरण र समन्वय गर्ने	वटा	१	१९३,०००.०	LDMC members-15, DRR focal person-1 and CDMC representative-4
४	नगर स्तरीय जोखिम संवेदनशील भूगपयोग योजना तयार, सहजीकरण तथा समन्वय गर्ने	वटा	१	२०८,०००.०	LDMC members-15, DRR focal person-1 and CDMC representative-4.
५	वडा तथा नगरपालिका स्तरीय विपद् तथा जलवायु उत्थानशील योजना /विपद् पूर्व तयारी तथा प्रतिकार्य योजना तयार गर्न समन्वय तथा सहजीकरण गर्ने	वटा	१	१८१,५००.०	
६	CDMC, WDMC र LDMC प्रतिनिधिकका लागि सिक्ने र साभेदारी भ्रमण	पटक	१	२१०,०००.०	CDMC members-10, WDMC-10, LDMC members-5.
७	वडा स्तरिय स्थानिय आपत्कालिन कार्य संचालन केन्द्र स्थापना गर्ने तथा संचालन कार्यविधि लागू गर्न सहजीकरण गर्ने ।	पटक	१	३३६,९५०	
८	वडा स्तरिय बाढी कृतिम घटना अभ्यासको आयोजना गर्ने	पटक	१	४०,०००	

९	सामुदायिक विपद् व्यवस्थापन र प्रतिकार्यका लागि पूर्वसूचना प्रणाली को स्थापना गर्ने	वटा	२	५७,५००.०	
१०	सामुदायिक विपद् व्यवस्थापन समिति गठन तथा प्रवर्दन	वटा	१०	९०,०००.०	
११	सामुदायिक विपद् व्यवस्थापना समितीका सदस्यहरुलाई समुदायमा आधारित विपद् जोखिम न्युनिकरण तथा जलवायु उत्थानशील सम्बन्धी तालिम प्रदान गर्ने	पटक	२	११६,०००.०	
१२	आपतकालिन घरधुरी योजना तयारी	घरधुरी	५०	१७५,०००.०	
१३	समुदाय स्तरमा खोज तथा उद्धार तालिमको संचालन गर्ने	पटक	१	२६३,०००.०	
१४	विपद् जोखिम व्यवस्थापन र जलवायु परिवर्तन अनुकूलन सम्बन्धी सुचना, शिक्षा र सम्वाद (IEC) सामाग्रीहरु तयार गरी समुदाय तथा सरोकारवालाहरुलाई प्रदान गर्ने (होडिड बोर्ड, पोस्टर, प्रकोप नक्सा, स्रोत नक्सा, क्यालेन्डर जस्ता सामाग्रीहरु तयार गर्ने)	वटा	१	५०,०००.०	Poster with DRR and CCA message
१५	खोला किनारमा बसोबास गर्ने तथा संकटासन्नता घरधुरीहरुलाई उत्थानशील जीवीकोपार्जनका लागि फलफुल तथा तरकारी खेती गर्न सहयोग गर्ने	पटक	२	६२२,५००.०	
१६	समुदाय स्तरमा विपद् व्यवस्थापन तथा जलवायु परिवर्तन अनुकूलन सम्बन्धी सचेतना मूलक कार्यक्रम सन्चालन गर्ने (सडक नाटक, साँस्कृतिक कार्यक्रमहरु जस्ता सचेतना मूलक कार्यक्रमहरु)	पटक	२	३०,०००.०	
१७	विद्यार्थी र शिक्षकलाई विद्यालय विपद् जोखिम न्युनिकरण तथा जलवायु परिवर्तन सम्बन्धि तालिमको आयोजना	वटा	२	१३२,०००.०	
१८	विद्यालयको विपद् जोखिम व्यवस्थापन तथा जलवायु उत्थानशील योजना निर्माणका निमित्त सहजिकरण गर्ने	वटा	२	२९१,५००.०	
१९	उच्च संकटासन्नता रजोखिम	वटा	२	७२,८००.०	

	अवस्थामा रहेका विद्यालयहरूमा बाढीबाट बच्नकालागी कृत्रीम घटना अभ्यास कार्यक्रम सन्चालन गर्ने (तेल खोला तटिय क्षेत्रमा रहेका)				
२०	भौतिक संरचना निर्माणका लागि सम्भाव्यता अध्ययन	पटक	२	२०,५००.०	
२१	स्थानिय निकायसँग सम्भाव्यता अध्ययनबाट प्राप्त तथ्य/प्रतिफलबारे छलफल बैठक	वटा	१	२३,५००.०	
२२	सम्भाव्यता अध्ययन अनुरूप भौतिक संरचना निर्माण ।	पटक	१	५१,७५२,६३२.०	
२३	भौतिक संरचनाको व्यवस्थापन	पटक	१	१७७,५००.०	
२४	दीगो भौतिक संरचना र उत्थानशील जिविकोपार्जनका लागि जैविक/पारिस्थितिक ईन्जिनियरिङ् प्रयोग	पटक	१	१७०,०००.०	
२५	स्थानीय/जिल्ला स्तर परियोजनाको सुरुवाती बैठक गर्ने	पटक	१	१४१,५००.०	
२६	स्थानीय परियोजना सल्लाहकार समितिको बैठक तथा फिल्ड अनुगमन	पटक	१	३१,०००.०	
२७	आपतकालिन उद्धार पूर्वतयारी कार्यकालागि स्थानिय सरकारसँग समन्वय गर्ने ।	पटक	१	३००,०००.०	
२८	वार्षिक समिक्षा र योजना बैठक (Annual review and planning meeting)	पटक	१	७०,०००.०	
२९	परियोजना सम्बन्धी बैठक	पटक	४	२८,०००.०	
३०	आधारभूत सूचना (परियोजना पूर्व) र परियोजना पश्चात् सूचना संकलन	पटक	१	२७७,५००.०	
	जम्मा क्रियाकलाप बजेट रु.			५६,१४७,३८२.०	
	कूल जम्मा रु.			५६,१४७,३८२.००	

**समयमै कर तिरौं,
जिम्मेवार नागरिकको परिचय दिऔं ।**

उर्लाबारी नगरपालिका

नगर कार्यपालिकाको कार्यालय, मोरङ

कार्यालयको कोड: ८०११३४०१३००

कार्यक्रम/परियोजना अनुसार बजेट विनियोजन

आ.व.: २०८०/८१

सि.नं.	कार्यक्रम/ आयोजना/ क्रियाकलापको नाम	उप क्षेत्र	स्रोत	विनियोजन				जम्मा
				पहिलो त्रैमासिक	दोस्रो त्रैमासिक	तेस्रो त्रैमासिक	चौथो त्रैमासिक	
८०११३४०१०१ उर्लाबारी नगरपालिका								
१	Mis Operator र फिर्लड सहायकको तलब भत्ता साझेदारी बापत	सामाजिक सुरक्षा तथा संरक्षण	आन्तरिक स्रोत - नगद	१,५३,५००.००	१,५३,५००.००	१,५३,५००.००	१,५३,५००.००	६,१४,०००.००
२	प्रारम्भिक बाल विकासका सहयोगी कार्यकर्ताहरु, आया र विद्यालय कार्यालय सहयोगीहरुको पारिश्रमिकमा थप	सामाजिक सुरक्षा तथा संरक्षण	आन्तरिक स्रोत - नगद	५०,०००.००	५०,०००.००	५०,०००.००	५०,०००.००	२,००,०००.००
३	प्रारम्भिक बाल विकासका सहयोगी कार्यकर्ताहरु, आया र विद्यालय कार्यालय सहयोगीहरुको पारिश्रमिकमा थप	सामाजिक सुरक्षा तथा संरक्षण	राजस्व बाँडफाँड - संघीय सरकार - नगद	१,३२,०००.००	१,३२,०००.००	१,३२,०००.००	१,३२,०००.००	५,२८,०००.००
४	पारिश्रमिक कर्मचारी	कार्यालय सञ्चालन तथा प्रशासनिक	आन्तरिक स्रोत - नगद	२५,००,०००.००	२५,००,०००.००	२५,००,०००.००	२५,००,०००.००	१,००,००,०००.००
५	पारिश्रमिक कर्मचारी	कार्यालय सञ्चालन तथा प्रशासनिक	राजस्व बाँडफाँड - स्थानीय - नगद	२२,५०,०००.००	२२,५०,०००.००	२२,५०,०००.००	२२,५०,०००.००	९०,००,०००.००
६	पारिश्रमिक कर्मचारी	कार्यालय	राजस्व बाँडफाँड	६७,४७,५००.००	६७,४७,५००.००	६७,४७,५००.००	६७,४७,५००.००	२,६९,९०,०००.००

१६	अन्य भत्ता	प्रशासनिक कार्यालय सञ्चालन तथा प्रशासनिक	राजस्व बाँडफाँड - संघीय सरकार - नगद	८३,२५०.००	८३,२५०.००	८३,२५०.००	८३,२५०.००	८३,२५०.००	३,३३,०००.००
१७	अन्य भत्ता	कार्यालय सञ्चालन तथा प्रशासनिक	आन्तरिक श्रोत - नगद	१२,५०,०००.००	१२,५०,०००.००	१२,५०,०००.००	१२,५०,०००.००	१२,५०,०००.००	५०,००,०००.००
१८	नगर न्यायिक समितिको बैठक भत्ता (प्रतिमहिना ४ वटा बैठक)	मानव संसाधन विकास	राजस्व बाँडफाँड - स्थानीय - नगद	७५,०००.००	७५,०००.००	७५,०००.००	७५,०००.००	७५,०००.००	३,००,०००.००
१९	पदाधिकारी बैठक भत्ता	कार्यालय सञ्चालन तथा प्रशासनिक	आन्तरिक श्रोत - नगद	११,०९,०६२.५०	११,०९,०६२.५०	११,०९,०६२.५०	११,०९,०६२.५०	११,०९,०६२.५०	४४,३६,२५०.००
२०	इसिडि शिक्षिकालाई उपदान	सामाजिक सुरक्षा तथा संरक्षण	आन्तरिक श्रोत - नगद	५०,०००.००	५०,०००.००	५०,०००.००	५०,०००.००	५०,०००.००	२,००,०००.००
२१	कर्मचारी कल्याण कोष	कार्यालय सञ्चालन तथा प्रशासनिक	आन्तरिक श्रोत - नगद	०	०	०	०	०	२०,००,०००.००
२२	पानी तथा विजुली	कार्यालय सञ्चालन तथा प्रशासनिक	राजस्व बाँडफाँड - संघीय सरकार - नगद	२,५०,०००.००	२,५०,०००.००	२,५०,०००.००	२,५०,०००.००	२,५०,०००.००	१०,००,०००.००
२३	पानी तथा विजुली	कार्यालय सञ्चालन तथा प्रशासनिक	आन्तरिक श्रोत - नगद	२,५०,०००.००	२,५०,०००.००	२,५०,०००.००	२,५०,०००.००	२,५०,०००.००	१०,००,०००.००
२४	संचार महसुल	कार्यालय सञ्चालन तथा प्रशासनिक	राजस्व बाँडफाँड - प्रदेश सरकार - नगद	२३,५००.००	२३,५००.००	२३,५००.००	२३,५००.००	२३,५००.००	९४,०००.००
२५	संचार महसुल	कार्यालय सञ्चालन तथा प्रशासनिक	राजस्व बाँडफाँड - स्थानीय - नगद	३,२४,०००.००	३,२४,०००.००	३,२४,०००.००	३,२४,०००.००	३,२४,०००.००	१२,९६,०००.००

२६	संचार महसुल	प्रशासनिक कार्यालय सञ्चालन तथा प्रशासनिक	आन्तरिक श्रोत - नगद	१,२५,०००.००	१,२५,०००.००	१,२५,०००.००	१,२५,०००.००	५,००,०००.००
२७	सञ्चार	प्रशासकीय सुशासन	राजस्व बाँडफाँड - स्थानीय - नगद	१,२५,०००.००	१,२५,०००.००	१,२५,०००.००	१,२५,०००.००	५,००,०००.००
२८	सार्वजनिक उपयोगिताको सेवा खर्च	कार्यालय सञ्चालन तथा प्रशासनिक	राजस्व बाँडफाँड - स्थानीय - नगद	५२,५००.००	५२,५००.००	५२,५००.००	५२,५००.००	२,१०,०००.००
२९	इन्धन (पदाधिकारी)	कार्यालय सञ्चालन तथा प्रशासनिक	राजस्व बाँडफाँड - स्थानीय - नगद	२,२७,३२५.००	२,२७,३२५.००	२,२७,३२५.००	२,२७,३२५.००	९,०९,३००.००
३०	इन्धन (कार्यालय प्रयोजन)	कार्यालय सञ्चालन तथा प्रशासनिक	राजस्व बाँडफाँड - स्थानीय - नगद	२,५३,५७५.००	२,५३,५७५.००	२,५३,५७५.००	२,५३,५७५.००	१०,१४,३००.००
३१	सवारी साधन मर्मत खर्च	कार्यालय सञ्चालन तथा प्रशासनिक	आन्तरिक श्रोत - नगद	३,१५,०००.००	३,१५,०००.००	३,१५,०००.००	३,१५,०००.००	१२,६०,०००.००
३२	सवारी साधन मर्मत खर्च	कार्यालय सञ्चालन तथा प्रशासनिक	राजस्व बाँडफाँड - स्थानीय - नगद	३५,०००.००	३५,०००.००	३५,०००.००	३५,०००.००	१,४०,०००.००
३३	सवारी साधन मर्मत खर्च	कार्यालय सञ्चालन तथा प्रशासनिक	राजस्व बाँडफाँड - संघीय सरकार - नगद	३,३४,६००.००	३,३४,६००.००	३,३४,६००.००	३,३४,६००.००	१३,३८,४००.००
३४	बिमा तथा नवीकरण खर्च	कार्यालय सञ्चालन तथा प्रशासनिक	राजस्व बाँडफाँड - स्थानीय - नगद	०	०	१०,५०,०००.००	०	१०,५०,०००.००
३५	स्वास्थ्य विमा कार्यक्रम	सामाजिक सुरक्षा तथा संरक्षण	राजस्व बाँडफाँड - संघीय सरकार	६,२५,०००.००	६,२५,०००.००	६,२५,०००.००	६,२५,०००.००	२५,००,०००.००

३६	स्वास्थ्य विमा कार्यक्रम	सामाजिक सुरक्षा तथा संरक्षण	- नगद	१२,५०,०००.००	१२,५०,०००.००	१२,५०,०००.००	१२,५०,०००.००	१२,५०,०००.००	५०,००,०००.००
३७	मेशिनरी तथा औजार मर्मत सम्भार तथा सञ्चालन खर्च	कार्यालय सञ्चालन तथा प्रशासनिक	राजस्व बाँडफाँड - स्थानीय - नगद	५,८१,७००.००	५,८१,७००.००	५,८१,७००.००	५,८१,७००.००	५,८१,७००.००	२३,९६,८००.००
३८	निर्मित सार्वजनिक सम्पत्तिको मर्मत सम्भार खर्च	कार्यालय सञ्चालन तथा प्रशासनिक	राजस्व बाँडफाँड - स्थानीय - नगद	२,६२,५००.००	२,६२,५००.००	२,६२,५००.००	२,६२,५००.००	२,६२,५००.००	१०,५०,०००.००
३९	अन्य सम्पत्तिहरूको संचालन तथा सम्भार खर्च	कार्यालय सञ्चालन तथा प्रशासनिक	राजस्व बाँडफाँड - स्थानीय सरकार - नगद	१,३१,२५०.००	१,३१,२५०.००	१,३१,२५०.००	१,३१,२५०.००	१,३१,२५०.००	५,२५,०००.००
४०	मसलन्द तथा कार्यालय सामग्री	कार्यालय सञ्चालन तथा प्रशासनिक	राजस्व बाँडफाँड - स्थानीय - नगद	७,५०,०००.००	७,५०,०००.००	७,५०,०००.००	७,५०,०००.००	७,५०,०००.००	३०,००,०००.००
४१	मसलन्द तथा कार्यालय सामग्री	कार्यालय सञ्चालन तथा प्रशासनिक	आन्तरिक श्रोत - नगद	६,०१,३५०.००	६,०१,३५०.००	६,०१,३५०.००	६,०१,३५०.००	६,०१,३५०.००	२४,०५,४००.००
४२	पुस्तक तथा सामग्री खर्च	कार्यालय सञ्चालन तथा प्रशासनिक	राजस्व बाँडफाँड - स्थानीय - नगद	७८,७५०.००	७८,७५०.००	७८,७५०.००	७८,७५०.००	७८,७५०.००	३,१५,०००.००
४३	इन्धन - अन्य प्रयोजन	कार्यालय सञ्चालन तथा प्रशासनिक	राजस्व बाँडफाँड - स्थानीय - नगद	३९,३७५.००	३९,३७५.००	३९,३७५.००	३९,३७५.००	३९,३७५.००	१,५७,५००.००
४४	पत्रपत्रिका, छपाई तथा सूचना प्रकाशन खर्च	कार्यालय सञ्चालन तथा प्रशासनिक	आन्तरिक श्रोत - नगद	११,६२,९५०.००	११,६२,९५०.००	११,६२,९५०.००	११,६२,९५०.००	११,६२,९५०.००	४६,५९,८००.००
४५	पत्रपत्रिका, छपाई तथा सूचना प्रकाशन खर्च	कार्यालय सञ्चालन तथा प्रशासनिक	राजस्व बाँडफाँड - स्थानीय - नगद	७५,०००.००	७५,०००.००	७५,०००.००	७५,०००.००	७५,०००.००	३,००,०००.००

४६	स्थानीय पत्रपत्रिका प्रबर्द्धन कार्यक्रम	प्रशासनिक सामाजिक सुरक्षा तथा संरक्षण	आन्तरिक स्रोत - नगद	१,२५,०००.००	१,२५,०००.००	१,२५,०००.००	१,२५,०००.००	५,००,०००.००
४७	स्थानीय पत्रपत्रिका प्रबर्द्धन कार्यक्रम	सामाजिक सुरक्षा तथा संरक्षण	राजस्व बाँडफाँड - संघीय सरकार - नगद	१,२५,०००.००	१,२५,०००.००	१,२५,०००.००	१,२५,०००.००	५,००,०००.००
४८	अन्य कार्यालय सञ्चालन खर्च	कार्यालय सञ्चालन तथा प्रशासनिक	राजस्व बाँडफाँड - स्थानीय - नगद	१,३७,५००.००	१,३७,५००.००	१,३७,५००.००	१,३७,५००.००	५,५०,०००.००
४९	अन्य कार्यालय सञ्चालन खर्च	कार्यालय सञ्चालन तथा प्रशासनिक	राजस्व बाँडफाँड - संघीय सरकार - नगद	१,२५,०००.००	१,२५,०००.००	१,२५,०००.००	१,२५,०००.००	५,००,०००.००
५०	सेवा र परामर्श खर्च	कार्यालय सञ्चालन तथा प्रशासनिक	राजस्व बाँडफाँड - संघीय सरकार - नगद	२,५०,०००.००	२,५०,०००.००	२,५०,०००.००	२,५०,०००.००	१०,००,०००.००
५१	सेवा र परामर्श खर्च	कार्यालय सञ्चालन तथा प्रशासनिक	आन्तरिक स्रोत - नगद	१,७०,०००.००	१,७०,०००.००	१,७०,०००.००	१,७०,०००.००	६,८०,०००.००
५२	ईन्टरनेट जडान तथा क्षमता अभिवृद्धि तथा म्यानेजमेन्ट स्विच खरिद तथा मर्मत (ईन्टरनेट/इन्ट्रानेट व्यवस्थापन र सम्बन्धित सामान खरिद)	योजना तर्जुमा र कार्यन्वयन	राजस्व बाँडफाँड - संघीय सरकार - नगद	२,५०,०००.००	२,५०,०००.००	२,५०,०००.००	२,५०,०००.००	१०,००,०००.००
५३	सूचना प्रणाली तथा सफ्टवेयर सञ्चालन खर्च	कार्यालय सञ्चालन तथा प्रशासनिक	राजस्व बाँडफाँड - स्थानीय - नगद	०	०	७,८७,५००.००	०	७,८७,५००.००
५४	करार सेवा शुल्क	कार्यालय सञ्चालन तथा	राजस्व बाँडफाँड - स्थानीय - नगद	२०,१५,०००.००	२०,१५,०००.००	२०,१५,०००.००	२०,१५,०००.००	८०,६०,०००.००

५५	करार सेवा शुल्क	प्रशासनिक	आन्तरिक श्रोत - नगद	२५,००,०००.००	२५,००,०००.००	२५,००,०००.००	२५,००,०००.००	१,००,००,०००.००
५६	सरसफाईसेवा शुल्क	कार्यालय सञ्चालन तथा प्रशासनिक	राजस्व बाँडफाँड - संघीय सरकार - नगद	१३,१२,५००.००	१३,१२,५००.००	१३,१२,५००.००	१३,१२,५००.००	५२,५०,०००.००
५७	अन्य सेवा शुल्क	कार्यालय सञ्चालन तथा प्रशासनिक	राजस्व बाँडफाँड - स्थानीय - नगद	२,५०,०००.००	२,५०,०००.००	२,५०,०००.००	२,५०,०००.००	१०,००,०००.००
५८	अन्य सेवा शुल्क	कार्यालय सञ्चालन तथा प्रशासनिक	आन्तरिक श्रोत - नगद	३,७५,०००.००	३,७५,०००.००	३,७५,०००.००	३,७५,०००.००	१५,००,०००.००
५९	कर्मचारी तालिम खर्च	कार्यालय सञ्चालन तथा प्रशासनिक	राजस्व बाँडफाँड - स्थानीय - नगद	०	२,६२,५००.००	२,६२,५००.००	०	५,२५,०००.००
६०	Mason तालिम (भवन निर्माण सम्बन्धी)	मानव संसाधन विकास	आन्तरिक श्रोत - नगद	७५,०००.००	७५,०००.००	७५,०००.००	७५,०००.००	३,००,०००.००
६१	VERSP-MIS सम्बन्धी पञ्जिकाधिकारी तथा वडा कर्मचारीहरुलाई २ दिने तालिम	सामाजिक सुरक्षा तथा संरक्षण	आन्तरिक श्रोत - नगद	२५,०००.००	२५,०००.००	२५,०००.००	२५,०००.००	१,००,०००.००
६२	आन्तरिक नियन्त्रण प्रणाली सम्बन्धी तालिम तथा व्यवस्थापन	मानव संसाधन विकास	राजस्व बाँडफाँड - स्थानीय - नगद	१,५०,०००.००	१,५०,०००.००	१,५०,०००.००	१,५०,०००.००	६,००,०००.००
६३	एकल महिला सिप विकास तालिम	सामाजिक सुरक्षा तथा संरक्षण	आन्तरिक श्रोत - नगद	१,२५,०००.००	१,२५,०००.००	१,२५,०००.००	१,२५,०००.००	५,००,०००.००
६४	कर्मचारीहरुलाई कार्यक्रमको प्रस्तावना लेखन तथा	योजना तर्जुमा र कार्यक्रमको कार्यान्वयन	आन्तरिक श्रोत - नगद	५०,०००.००	५०,०००.००	५०,०००.००	५०,०००.००	२,००,०००.००

६५	प्रतिवेदन तालिम कर्मचारी तथा जनप्रतिनिधीलाई क्षमता विकासका लागि सूचना प्रविधी तथा software सन्चालन र advance computer skill सम्बन्धि तालिम	मानव संशाधन विकास	आन्तरिक श्रोत - नगद	८७,५००.००	८७,५००.००	८७,५००.००	८७,५००.००	८७,५००.००	३,५०,०००.००
६६	कर्मचारी तथा जनप्रतिनिधीको लागि क्षमता विकास योजना निर्माण	मानव संशाधन विकास	आन्तरिक श्रोत - नगद	७५,०००.००	७५,०००.००	७५,०००.००	७५,०००.००	७५,०००.००	३,००,०००.००
६७	कर्मचारीहरुलाई राजश्वका सफ्टवेयर तथा अन्य सफ्टवेयर संचालन सम्बन्धि पुनर्ताजगी तालिम	मानव संशाधन विकास	आन्तरिक श्रोत - नगद	७५,०००.००	७५,०००.००	७५,०००.००	७५,०००.००	७५,०००.००	३,००,०००.००
६८	घरनक्सा सम्बन्धी कम्प्युटर-सीहरुलाई EBPS को पुनर्ताजगी तालिम	मानव संशाधन विकास	राजस्व बाँडफाँड -स्थानीय - नगद	३७,५००.००	३७,५००.००	३७,५००.००	३७,५००.००	३७,५००.००	१,५०,०००.००
६९	ड्रिल ट्रेनिङ तालिम	पर्यटन	आन्तरिक श्रोत - नगद	७५,०००.००	७५,०००.००	७५,०००.००	७५,०००.००	७५,०००.००	३,००,०००.००
७०	नगरपालिका अन्तरगतका ९ वटा मेलमिलाप समितिलाई व्यवस्थापन खर्च (प्रत्येक वडा मेलमिलाप ६०००।० (छ हजार) का समितिलाई मासिक रु. ६०००।० (छ हजार) का दरले दिने वडा मेलमिलाप खर्च	कानून तथा न्याय	राजस्व बाँडफाँड -स्थानीय - नगद	१,६२,०००.००	१,६२,०००.००	१,६२,०००.००	१,६२,०००.००	१,६२,०००.००	६,४८,०००.००
७१	नयाँ मेलमिलापकर्ता उत्पादन तालिम	मानव संशाधन विकास	राजस्व बाँडफाँड -स्थानीय - नगद	१,००,०००.००	१,००,०००.००	१,००,०००.००	१,००,०००.००	१,००,०००.००	४,००,०००.००

७२	पदाधिकारी र कर्मचारीहरूलाई LISA र FRA सम्बन्धी तालिम तथा व्यवस्थापन	मानव संशाधन विकास	आन्तरिक श्रोत - नगद	१,००,०००.००	१,००,०००.००	१,००,०००.००	१,००,०००.००	१,००,०००.००	१,००,०००.००	१,००,०००.००	४,००,०००.००
७३	मेलामिलापकर्तालाई पुर्नताजगी तालिम	मानव संशाधन विकास	राजस्व बाँडफाँड - स्थानीय - नगद	२५,०००.००	२५,०००.००	२५,०००.००	२५,०००.००	२५,०००.००	२५,०००.००	२५,०००.००	१,००,०००.००
७४	माग तथा आवश्यकताका आधारमा कर्मचारीको क्षमता विकास तालिम (जनशक्ती क्षमता विकास योजना)	मानव संशाधन विकास	आन्तरिक श्रोत - नगद	७५,०००.००	७५,०००.००	७५,०००.००	७५,०००.००	७५,०००.००	७५,०००.००	७५,०००.००	३,००,०००.००
७५	लेखापालन व्यवस्थापन ५ दिनको तालिम	सहकारी	आन्तरिक श्रोत - नगद	६२,५००.००	६२,५००.००	६२,५००.००	६२,५००.००	६२,५००.००	६२,५००.००	६२,५००.००	२,५०,०००.००
७६	शाखा प्रमुखहरूलाई सार्वजनिक वित्त व्यवस्थापन सम्बन्धी तालिम	मानव संशाधन विकास	आन्तरिक श्रोत - नगद	६२,५००.००	६२,५००.००	६२,५००.००	६२,५००.००	६२,५००.००	६२,५००.००	६२,५००.००	२,५०,०००.००
७७	सूचनाको हक अन्तर्गतका सूचनाहरू संकलन, वर्गिकरण तथा स्वतः प्रकाशन लगायत सूचनाको हक कार्यान्वयनको लागि आवश्यक तालिम तथा व्यवस्थापन	मानव संशाधन विकास	आन्तरिक श्रोत - नगद	५०,०००.००	५०,०००.००	५०,०००.००	५०,०००.००	५०,०००.००	५०,०००.००	५०,०००.००	२,००,०००.००
७८	सुत्र सम्बन्धी पुर्नताजगी तालिम	मानव संशाधन विकास	राजस्व बाँडफाँड - स्थानीय - नगद	७५,०००.००	७५,०००.००	७५,०००.००	७५,०००.००	७५,०००.००	७५,०००.००	७५,०००.००	३,००,०००.००
७९	सहकारी संघसंस्थाहरूका लागि गरिवी निवारण सम्बन्धी ३ दिनको तालिम	सहकारी	आन्तरिक श्रोत - नगद	०	०	०	०	०	०	०	१,५०,०००.००
८०	सहकारी संस्थाहरूका संचालक समितिका	सहकारी	आन्तरिक श्रोत - नगद	०	०	०	०	०	०	०	६०,०००.००

१०	व्यवस्थापन सम्बन्धी तालिम उपमेयर वृद्ध तथा बालबालिका पोषण कार्यक्रम	सामाजिक सुरक्षा तथा संरक्षण	राजस्व बाँडफाँड - स्थानीय - नगद	१,२५,०००.००	१,२५,०००.००	१,२५,०००.००	१,२५,०००.००	५,००,०००.००
११	उर्लाबारी परोपकार सेवा केन्द्र खाद्यान्न सहयोग	सामाजिक सुरक्षा तथा संरक्षण	राजस्व बाँडफाँड - संघीय सरकार - नगद	६२,५००.००	६२,५००.००	६२,५००.००	६२,५००.००	२,५०,०००.००
१२	उर्लाबारी परोपकार सेवा केन्द्र खाद्यान्न सहयोग	सामाजिक सुरक्षा तथा संरक्षण	आन्तरिक स्रोत - नगद	६२,५००.००	६२,५००.००	६२,५००.००	६२,५००.००	२,५०,०००.००
१३	एम्बुलेन्स र सबवाहन व्यवस्थापन तथा सञ्चालन	विपद व्यवस्थापन	आन्तरिक स्रोत - नगद	५,००,०००.००	५,००,०००.००	५,००,०००.००	५,००,०००.००	२०,००,०००.००
१४	करदत्ता शिक्षा कार्यक्रम तथा अभिमुखीकरण ९ चट्टे बढामा	मानव संशाधन विकास	आन्तरिक स्रोत - नगद	१,००,०००.००	१,००,०००.००	१,००,०००.००	१,००,०००.००	४,००,०००.००
१५	कर्मचारी, पत्रकार पुरस्कार	मानव संशाधन विकास	राजस्व बाँडफाँड - स्थानीय - नगद	७५,०००.००	७५,०००.००	७५,०००.००	७५,०००.००	३,००,०००.००
१६	गुरु गोरक्षनाथमा पुजा तथा सलामी खर्च सहयोग	सामाजिक सुरक्षा तथा संरक्षण	राजस्व बाँडफाँड - संघीय सरकार - नगद	२५,०००.००	२५,०००.००	२५,०००.००	२५,०००.००	१,००,०००.००
१७	जनतासँग जनप्रतिनिधि कार्यक्रम	सामाजिक सुरक्षा तथा संरक्षण	राजस्व बाँडफाँड - प्रदेश सरकार - नगद	१,००,०००.००	१,००,०००.००	१,००,०००.००	१,००,०००.००	४,००,०००.००
१८	जनप्रतिनिधिहरुलाई कानूनी शिक्षा	मानव संशाधन विकास	राजस्व बाँडफाँड - स्थानीय - नगद	३७,५००.००	३७,५००.००	३७,५००.००	३७,५००.००	१,५०,०००.००
१९	जनसहभागीता	कृषि	जन सहभागीता - नगद	०	५,००,०००.००	१०,००,०००.००	५,००,०००.००	२०,००,०००.००
१००	ज्येष्ठ नागरिक कार्यक्रम खर्च	सामाजिक सुरक्षा तथा संरक्षण	आन्तरिक स्रोत - नगद	१,२५,०००.००	१,२५,०००.००	१,२५,०००.००	१,२५,०००.००	५,००,०००.००
१०१	जिवन बचाउ उपचार सेवा	सामाजिक सुरक्षा	आन्तरिक स्रोत - नगद	१,७५,०००.००	१,७५,०००.००	१,७५,०००.००	१,७५,०००.००	७,००,०००.००

क्र.सं.	गृह/खाद्यान्न सहयोग	तथा संरक्षण	नगद	नगद	नगद	नगद	नगद	नगद
१०२	टोल विकास संस्था सरसफाई तथा सञ्चालन खर्च	सामाजिक सुरक्षा तथा संरक्षण	आन्तरिक श्रोत - नगद	२,५०,०००.००	२,५०,०००.००	२,५०,०००.००	२,५०,०००.००	१०,००,०००.००
१०३	डोम जाति प्रवर्द्धन कार्यक्रम	सामाजिक सुरक्षा तथा संरक्षण	राजस्व बौद्धफाँड - संघीय सरकार - नगद	२,५०,०००.००	२,५०,०००.००	२,५०,०००.००	२,५०,०००.००	१,००,०००.००
१०४	दलित समुदायको सिप विकास तथा धर्म संस्कृति प्रवर्द्धन कार्यक्रम	सामाजिक सुरक्षा तथा संरक्षण	आन्तरिक श्रोत - नगद	२,५०,०००.००	२,५०,०००.००	२,५०,०००.००	२,५०,०००.००	१०,००,०००.००
१०५	दृन्व व्यवस्थापन सम्बन्धि अभिसुचिकरण कार्यक्रम	योजना तर्जुमा र कार्यन्वयन	राजस्व बौद्धफाँड - स्थानीय - नगद	६२,५००.००	६२,५००.००	६२,५००.००	६२,५००.००	२,५०,०००.००
१०६	दृन्वपिडित उत्थान तथा विकास	सामाजिक सुरक्षा तथा संरक्षण	आन्तरिक श्रोत - नगद	१,२५,०००.००	१,२५,०००.००	१,२५,०००.००	१,२५,०००.००	५,००,०००.००
१०७	धर्म, संस्कृति प्रवर्द्धन कार्यक्रम	सामाजिक सुरक्षा तथा संरक्षण	राजस्व बौद्धफाँड - स्थानीय - नगद	१,५०,०००.००	१,५०,०००.००	१,५०,०००.००	१,५०,०००.००	६,००,०००.००
१०८	घिमाल जाति उत्थान कार्यक्रम	सामाजिक सुरक्षा तथा संरक्षण	राजस्व बौद्धफाँड - प्रदेश सरकार - नगद	२,५०,०००.००	२,५०,०००.००	२,५०,०००.००	२,५०,०००.००	१०,००,०००.००
१०९	घिमाल जाति उत्थान कार्यक्रम	सामाजिक सुरक्षा तथा संरक्षण	आन्तरिक श्रोत - नगद	२,५०,०००.००	२,५०,०००.००	२,५०,०००.००	२,५०,०००.००	१०,००,०००.००
११०	नगर गतिविधि टेलिभिजन कार्यक्रम	प्रशासकीय सुशासन	राजस्व बौद्धफाँड - स्थानीय - नगद	२,५०,०००.००	२,५०,०००.००	२,५०,०००.००	२,५०,०००.००	१०,००,०००.००
१११	नगरपालिका तथा मातहतका कार्यलयहरुमा facial recognition हाजिरी Device खरिद तथा जडान	प्रशासकीय सुशासन	राजस्व बौद्धफाँड - स्थानीय - नगद	१,२५,०००.००	१,२५,०००.००	१,२५,०००.००	१,२५,०००.००	५,००,०००.००
११२	नगरपालिकाको डिजिटल प्रोफाइलका लागि तथ्यांक	योजना तर्जुमा र कार्यन्वयन	राजस्व बौद्धफाँड - संघीय सरकार	४,८७,५००.००	४,८७,५००.००	४,८७,५००.००	४,८७,५००.००	१९,५०,०००.००

संकलन																
११३	नेपाल रेडक्रस सोसाईटी (सर्पदंश कार्यक्रम)	सामाजिक सुरक्षा तथा संरक्षण	- नगद	राजस्व बाँडफाँड - स्थानीय - नगद	२,००,०००.००	२,००,०००.००	२,००,०००.००	२,००,०००.००	२,००,०००.००	२,००,०००.००	२,००,०००.००	२,००,०००.००	२,००,०००.००	२,००,०००.००	२,००,०००.००	२,००,०००.००
११४	न्यायिक समिति व्यवस्थापन	कानून तथा न्याय	राजस्व बाँडफाँड - स्थानीय - नगद	राजस्व बाँडफाँड - स्थानीय - नगद	२,५०,०००.००	२,५०,०००.००	२,५०,०००.००	२,५०,०००.००	२,५०,०००.००	२,५०,०००.००	२,५०,०००.००	२,५०,०००.००	२,५०,०००.००	२,५०,०००.००	२,५०,०००.००	२,५०,०००.००
११५	न्यायिक समितिका पदाधिकारी तथा मेलामिलापकर्ता र कर्मचारीहरुलाई सिकाई अवलोकन भ्रमण	मानव संसाधन विकास	आन्तरिक श्रोत - नगद	आन्तरिक श्रोत - नगद	५०,०००.००	५०,०००.००	५०,०००.००	५०,०००.००	५०,०००.००	५०,०००.००	५०,०००.००	५०,०००.००	५०,०००.००	५०,०००.००	५०,०००.००	५०,०००.००
११६	नागरिक सुशासन (एफ एम रेडियो) कार्यक्रम	शासन प्रणाली	राजस्व बाँडफाँड - स्थानीय - नगद	राजस्व बाँडफाँड - स्थानीय - नगद	६२,५००.००	६२,५००.००	६२,५००.००	६२,५००.००	६२,५००.००	६२,५००.००	६२,५००.००	६२,५००.००	६२,५००.००	६२,५००.००	६२,५००.००	६२,५००.००
११७	फोहोरमैला प्रशोधन केन्द्र निर्माण तथा सञ्चालन	वातावरण तथा जलवायु	राजस्व बाँडफाँड - स्थानीय - नगद	राजस्व बाँडफाँड - स्थानीय - नगद	०	१०,००,०००.००	५,००,०००.००	५,००,०००.००	५,००,०००.००	५,००,०००.००	५,००,०००.००	५,००,०००.००	५,००,०००.००	५,००,०००.००	५,००,०००.००	५,००,०००.००
११८	फोहोरमैला व्यवस्थापन	वातावरण तथा जलवायु	राजस्व बाँडफाँड - संघीय सरकार - नगद	राजस्व बाँडफाँड - संघीय सरकार - नगद	५,००,०००.००	५,००,०००.००	५,००,०००.००	५,००,०००.००	५,००,०००.००	५,००,०००.००	५,००,०००.००	५,००,०००.००	५,००,०००.००	५,००,०००.००	५,००,०००.००	५,००,०००.००
११९	फोहोरमैला व्यवस्थापन	वातावरण तथा जलवायु	आन्तरिक श्रोत - नगद	आन्तरिक श्रोत - नगद	५,००,०००.००	५,००,०००.००	५,००,०००.००	५,००,०००.००	५,००,०००.००	५,००,०००.००	५,००,०००.००	५,००,०००.००	५,००,०००.००	५,००,०००.००	५,००,०००.००	५,००,०००.००
१२०	बक्राहाघाट सरसफाई	वातावरण तथा जलवायु	आन्तरिक श्रोत - नगद	आन्तरिक श्रोत - नगद	३७,५००.००	३७,५००.००	३७,५००.००	३७,५००.००	३७,५००.००	३७,५००.००	३७,५००.००	३७,५००.००	३७,५००.००	३७,५००.००	३७,५००.००	३७,५००.००
१२१	बक्राहाघाट सरसफाई	वातावरण तथा जलवायु	राजस्व बाँडफाँड - संघीय सरकार - नगद	राजस्व बाँडफाँड - संघीय सरकार - नगद	३७,५००.००	३७,५००.००	३७,५००.००	३७,५००.००	३७,५००.००	३७,५००.००	३७,५००.००	३७,५००.००	३७,५००.००	३७,५००.००	३७,५००.००	३७,५००.००
१२२	बजेट पुस्तिका, कानून संग्रह तथा राजपत्र छपाई	योजना तर्जुमा र कार्यन्वयन	राजस्व बाँडफाँड - संघीय सरकार - नगद	राजस्व बाँडफाँड - संघीय सरकार - नगद	२,००,०००.००	२,००,०००.००	२,००,०००.००	२,००,०००.००	२,००,०००.००	२,००,०००.००	२,००,०००.००	२,००,०००.००	२,००,०००.००	२,००,०००.००	२,००,०००.००	२,००,०००.००
१२३	वारपान्त्र दमकल व्यवस्थापन	विपद व्यवस्थापन	आन्तरिक श्रोत - नगद	आन्तरिक श्रोत - नगद	१०,००,०००.००	१०,००,०००.००	१०,००,०००.००	१०,००,०००.००	१०,००,०००.००	१०,००,०००.००	१०,००,०००.००	१०,००,०००.००	१०,००,०००.००	१०,००,०००.००	१०,००,०००.००	१०,००,०००.००

१२४	बालबालिकासँग जनप्रतिनिधि भूमिहीन, अव्यवस्थित बसोबासीको लगात संकलन तथा व्यवस्थापन	सामाजिक सुरक्षा तथा संरक्षण	आन्तरिक स्रोत - नगद	७५,०००.००	७५,०००.००	७५,०००.००	७५,०००.००	३,००,०००.००
१२५	भवन तथा भूउपयोगका कार्यक्रम, पुन नापी समेत	शासन प्रणाली	आन्तरिक स्रोत - नगद	५,००,०००.००	५,००,०००.००	५,००,०००.००	५,००,०००.००	२५,००,०००.००
१२६	भवन तथा भूउपयोगका कार्यक्रम, पुन नापी समेत	योजना तर्जुमा र कार्यन्वयन	आन्तरिक स्रोत - नगद	३,००,०००.००	३,००,०००.००	३,००,०००.००	३,००,०००.००	१२,००,०००.००
१२७	भवन तथा भूउपयोगका कार्यक्रम, पुन नापी समेत	योजना तर्जुमा र कार्यन्वयन	राजस्व बाँडफाँड - संघीय सरकार - नगद	३,२५,०००.००	३,२५,०००.००	३,२५,०००.००	३,२५,०००.००	१३,००,०००.००
१२८	मधेसी, मुस्लिम र क्रिश्चियन धर्म तथा संस्कृति प्रवर्द्धन कार्यक्रम	सामाजिक सुरक्षा तथा संरक्षण	आन्तरिक स्रोत - नगद	३,७५,०००.००	३,७५,०००.००	३,७५,०००.००	३,७५,०००.००	१५,००,०००.००
१२९	युवा तथा खेलकुद प्रवर्द्धन र विकास	सामाजिक सुरक्षा तथा संरक्षण	राजस्व बाँडफाँड - स्थानीय - नगद	६,२५,०००.००	६,२५,०००.००	६,२५,०००.००	६,२५,०००.००	२५,००,०००.००
१३०	युवा तथा खेलकुद प्रवर्द्धन र विकास	सामाजिक सुरक्षा तथा संरक्षण	आन्तरिक स्रोत - नगद	६,२५,०००.००	६,२५,०००.००	६,२५,०००.००	६,२५,०००.००	२५,००,०००.००
१३१	राजस्व अडिट	वित्तीय सुशासन	राजस्व बाँडफाँड - स्थानीय - नगद	७५,०००.००	७५,०००.००	७५,०००.००	७५,०००.००	३,००,०००.००
१३२	राजस्व संकलन टोली परिचालन तथा अनुगमन	वित्तीय सुशासन	आन्तरिक स्रोत - नगद	१,००,०००.००	१,००,०००.००	१,००,०००.००	१,००,०००.००	४,००,०००.००
१३३	राजस्व सुधार कार्ययोजना अध्यावधिक	वित्तीय सुशासन	राजस्व बाँडफाँड - स्थानीय - नगद	७५,०००.००	७५,०००.००	७५,०००.००	७५,०००.००	३,००,०००.००
१३४	लोकसेवा आयोग तयारी कक्षा	सामाजिक सुरक्षा तथा संरक्षण	आन्तरिक स्रोत - नगद	५०,०००.००	५०,०००.००	५०,०००.००	५०,०००.००	२,००,०००.००
१३५	वडा कार्यलयहरुको लागि डिजिटल नागरिक वडापत्र तथा डिजिटल बोर्ड	प्रशासकीय सुशासन	राजस्व बाँडफाँड - संघीय सरकार - नगद	५,००,०००.००	५,००,०००.००	५,००,०००.००	५,००,०००.००	२०,००,०००.००
१३६	व्यक्तिगत घटना तथा	सामाजिक सुरक्षा	आन्तरिक स्रोत - नगद	७५,०००.००	७५,०००.००	७५,०००.००	७५,०००.००	३,००,०००.००

क्र.सं.	सामाजिक सुरक्षा सम्बन्धी विपन्न वर्गीयस्तरीयमा ९ वटै वडाहरूमा अभिमुखीकरण कार्यक्रम	तथा संरक्षण	नगद						
१३७	बातावरण तथा फोहोरमैला व्यवस्थापन सम्बन्धि सचेतना कार्यक्रम तथा अवलोकन भ्रमण	बातावरण तथा जलवायु	राजस्व बाँडफाँड - स्थानीय - नगद	०	२,००,०००.००	२,००,०००.००	१,००,०००.००	१,००,०००.००	५,००,०००.००
१३८	विपद् जोखिम न्यूनीकरणका लागि क्षमता अभिवृद्धि तथा सचेतना कार्यक्रम ९ वटै वडाहरूमा	विपद् व्यवस्थापन	राजस्व बाँडफाँड - स्थानीय - नगद	१,००,०००.००	१,००,०००.००	१,५०,०००.००	१,५०,०००.००	१,५०,०००.००	४,५०,०००.००
१३९	विपद् प्रतिकार्यसम्बन्धि तालिम संचालन (स्वयंसेवक परिचालन)	विपद् व्यवस्थापन	राजस्व बाँडफाँड - स्थानीय - नगद	०	१,५०,०००.००	७५,०००.००	७५,०००.००	७५,०००.००	३,००,०००.००
१४०	विपद् पूर्व सूचना प्रणाली स्थापना	विपद् व्यवस्थापन	राजस्व बाँडफाँड - स्थानीय - नगद	०	०	५,००,०००.००	५,००,०००.००	५,००,०००.००	१०,००,०००.००
१४१	विपद् पूर्वतयारी तथा प्रतिकार्य योजना निर्माण	विपद् व्यवस्थापन	राजस्व बाँडफाँड - स्थानीय - नगद	०	३,००,०००.००	२,००,०००.००	०	०	५,००,०००.००
१४२	विपद् पोर्टल निर्माण तथा सञ्चालन	विपद् व्यवस्थापन	राजस्व बाँडफाँड - स्थानीय - नगद	०	१,५०,०००.००	५०,०००.००	०	०	२,००,०००.००
१४३	विपन्न तथा जेहेन्दार आउ, पढ, कमाउ र तिर अभियान	सामाजिक सुरक्षा तथा संरक्षण	राजस्व बाँडफाँड - स्थानीय - नगद	१,२५,०००.००	१,२५,०००.००	१,२५,०००.००	१,२५,०००.००	१,२५,०००.००	५,००,०००.००
१४४	विभिन्न दिवसहरू मनाउने	योजना तर्जुमा र कार्यन्वयन	राजस्व बाँडफाँड - स्थानीय - नगद	३१,२५०.००	३१,२५०.००	३१,२५०.००	३१,२५०.००	३१,२५०.००	१,२५,०००.००
१४५	शान्ति सुरक्षा व्यवस्थापन	सामाजिक सुरक्षा तथा संरक्षण	आन्तरिक श्रोत - नगद	२,५०,०००.००	२,५०,०००.००	२,५०,०००.००	२,५०,०००.००	२,५०,०००.००	१०,००,०००.००
१४६	स्काउट नगर कार्य समिति व्यवस्थापन सहयोग	सामाजिक सुरक्षा तथा संरक्षण	आन्तरिक श्रोत - नगद	२,५०,०००.००	२,५०,०००.००	२,५०,०००.००	२,५०,०००.००	२,५०,०००.००	१,००,०००.००

१४७	स्थानीय उत्पादन प्रवर्द्धन बजार सञ्चालन तथा व्यवस्थापन	वाणिज्य	आन्तरिक श्रोत - नगद	२,५०,०००.००	२,५०,०००.००	२,५०,०००.००	२,५०,०००.००	१०,००,०००.००
१४८	सफ्टवेयर खरिद तथा व्यवस्थापन	योजना तर्जुमा र कार्यन्वयन	आन्तरिक श्रोत - नगद	१,२५,०००.००	१,२५,०००.००	१,२५,०००.००	१,२५,०००.००	५,००,०००.००
१४९	सेवा निवृत्त कर्मचारी नगर कार्य समिति व्यवस्थापन सहयोग	सामाजिक सुरक्षा तथा संरक्षण	आन्तरिक श्रोत - नगद	५०,०००.००	५०,०००.००	५०,०००.००	५०,०००.००	२,००,०००.००
१५०	स्वीटर बुनाई तालिम	सामाजिक सुरक्षा तथा संरक्षण	आन्तरिक श्रोत - नगद	७५,०००.००	७५,०००.००	७५,०००.००	७५,०००.००	३,००,०००.००
१५१	सामाजिक परीक्षण	शासन प्रणाली	आन्तरिक श्रोत - नगद	१,२५,०००.००	१,२५,०००.००	१,२५,०००.००	१,२५,०००.००	५,००,०००.००
१५२	सामाजिक सुरक्षा भत्ता परिचयपत्र नविकरण र अध्यावधिक ९ वटै वडा कार्यालयमा	सामाजिक सुरक्षा तथा संरक्षण	आन्तरिक श्रोत - नगद	२५,०००.००	२५,०००.००	२५,०००.००	२५,०००.००	१,००,०००.००
१५३	सार्वजनिक सुनुवाइ	शासन प्रणाली	राजस्व बाँडफाँड - स्थानीय - नगद	७५,०००.००	७५,०००.००	७५,०००.००	७५,०००.००	३,००,०००.००
१५४	साहित्य समाज (धर्म, कला र संस्कृति)	सामाजिक सुरक्षा तथा संरक्षण	आन्तरिक श्रोत - नगद	१,२५,०००.००	१,२५,०००.००	१,२५,०००.००	१,२५,०००.००	५,००,०००.००
१५५	सिटि सफारी दर्ता, नवीकरण तथा व्यवस्थापन	सामाजिक सुरक्षा तथा संरक्षण	आन्तरिक श्रोत - नगद	२,५०,०००.००	२,५०,०००.००	२,५०,०००.००	२,५०,०००.००	१०,००,०००.००
१५६	सिप विकास कार्यक्रम अन्तर्गामी महिला सञ्चाल	सामाजिक सुरक्षा तथा संरक्षण	राजस्व बाँडफाँड - स्थानीय - नगद	१,२५,०००.००	१,२५,०००.००	१,२५,०००.००	१,२५,०००.००	५,००,०००.००
१५७	सिसिटिभि क्याम्परा जडान तथा मर्मत	योजना तर्जुमा र कार्यन्वयन	राजस्व बाँडफाँड - स्थानीय - नगद	३,७५,०००.००	३,७५,०००.००	३,७५,०००.००	३,७५,०००.००	१५,००,०००.००
१५८	हाटबजार सरसफाई तथा व्यवस्थापन	वातावरण तथा जलवायु	राजस्व बाँडफाँड - स्थानीय - नगद	६२,५००.००	६२,५००.००	६२,५००.००	६२,५००.००	२,५०,०००.००
१५९	अनुगमन, मूल्यांकन खर्च	कार्यालय	राजस्व बाँडफाँड	३,२५,०००.००	३,२५,०००.००	३,२५,०००.००	३,२५,०००.००	१३,००,०००.००

१६०	अनुगमन, मूल्यांकन खर्च	सञ्चालन तथा प्रशासनिक कार्यालय	सञ्चालन तथा प्रशासनिक	संघीय सरकार - नगद	आन्तरिक स्रोत - नगद	३,३१,२५०.००	३,३१,२५०.००	३,३१,२५०.००	३,३१,२५०.००	१३,२५,०००.००
१६१	सहकारी संस्थाहरुको नियमित तथा सघन अनुगमन निरिक्षण	सहकारी	सहकारी	आन्तरिक स्रोत - नगद	आन्तरिक स्रोत - नगद	७५,०००.००	७५,०००.००	७५,०००.००	७५,०००.००	३,००,०००.००
१६२	भ्रमण खर्च	कार्यालय सञ्चालन तथा प्रशासनिक	कार्यालय सञ्चालन तथा प्रशासनिक	आन्तरिक स्रोत - नगद	आन्तरिक स्रोत - नगद	५२,५००.००	५२,५००.००	५२,५००.००	०	१,०५,०००.००
१६३	विशिष्ट व्यक्ति तथा प्रतिनिधि माण्डलको भ्रमण खर्च	कार्यालय सञ्चालन तथा प्रशासनिक	कार्यालय सञ्चालन तथा प्रशासनिक	आन्तरिक स्रोत - नगद	आन्तरिक स्रोत - नगद	१,२५,०००.००	१,२५,०००.००	१,२५,०००.००	१,२५,०००.००	५,००,०००.००
१६४	विविध खर्च	कार्यालय सञ्चालन तथा प्रशासनिक	कार्यालय सञ्चालन तथा प्रशासनिक	आन्तरिक स्रोत - नगद	आन्तरिक स्रोत - नगद	४,०५,०००.००	४,०५,०००.००	४,०५,०००.००	४,०५,०००.००	१६,२०,०००.००
१६५	विविध खर्च	कार्यालय सञ्चालन तथा प्रशासनिक	कार्यालय सञ्चालन तथा प्रशासनिक	राजस्व बाँडफाँड - स्थानीय - नगद	राजस्व बाँडफाँड - स्थानीय - नगद	३,७५,०००.००	३,७५,०००.००	३,७५,०००.००	३,७५,०००.००	१५,००,०००.००
१६६	सभा सञ्चालन खर्च	कार्यालय सञ्चालन तथा प्रशासनिक	कार्यालय सञ्चालन तथा प्रशासनिक	राजस्व बाँडफाँड - स्थानीय - नगद	राजस्व बाँडफाँड - स्थानीय - नगद	५,००,०००.००	५,००,०००.००	५,००,०००.००	५,००,०००.००	१०,००,०००.००
१६७	अन्य संस्था सहायता	कार्यालय सञ्चालन तथा प्रशासनिक	कार्यालय सञ्चालन तथा प्रशासनिक	राजस्व बाँडफाँड - स्थानीय - नगद	राजस्व बाँडफाँड - स्थानीय - नगद	१,५७,५००.००	१,५७,५००.००	१,५७,५००.००	०	३,१५,०००.००
१६८	अन्य सामाजिक सहायता	कार्यालय सञ्चालन तथा प्रशासनिक	कार्यालय सञ्चालन तथा प्रशासनिक	राजस्व बाँडफाँड - स्थानीय - नगद	राजस्व बाँडफाँड - स्थानीय - नगद	१,०५,०००.००	१,०५,०००.००	१,०५,०००.००	०	२,१०,०००.००

१६९	अन्य सामाजिक सहायता	सामाजिक सुरक्षा तथा संरक्षण	आन्तरिक स्रोत - नगद	५,००,०००.००	५,००,०००.००	५,००,०००.००	५,००,०००.००	५,००,०००.००	२०,००,०००.००
१७०	घरभाडा	कार्यालय सञ्चालन तथा प्रशासनिक	राजस्व बाँडफाँड - स्थानीय - नगद	१,००,०००.००	१,००,०००.००	१,००,०००.००	१,००,०००.००	१,००,०००.००	४,००,०००.००
१७१	घरभाडा	कार्यालय सञ्चालन तथा प्रशासनिक	आन्तरिक स्रोत - नगद	१,००,०००.००	१,००,०००.००	१,००,०००.००	१,००,०००.००	१,००,०००.००	४,००,०००.००
१७२	अन्य भाडा	कार्यालय सञ्चालन तथा प्रशासनिक	राजस्व बाँडफाँड - स्थानीय - नगद	०	७५,०००.००	७५,०००.००	०	७५,०००.००	१,५०,०००.००
१७३	राजस्व फिर्ता	कार्यालय सञ्चालन तथा प्रशासनिक	राजस्व बाँडफाँड - स्थानीय - नगद	०	१,९५,१४७.००	०	०	१,९५,१४७.००	१,९५,१४७.००
१७४	विपन्न जनता आवास कार्यक्रम	सामाजिक सुरक्षा तथा संरक्षण	आन्तरिक स्रोत - नगद	१८,७५,०००.००	१८,७५,०००.००	१८,७५,०००.००	१८,७५,०००.००	१८,७५,०००.००	७५,००,०००.००
१७५	आधारभूत स्वास्थ्य केन्द्र भवन निर्माण	भवन, आवास तथा सहर विकास	नेपाल सरकार - नगद अनुदान	०	०	११,०९,२१६.००	०	११,०९,२१६.००	११,०९,२१६.००
१७६	आयुर्वेदिक औषधालय भवन निर्माण, उर्लाबारी-८	भवन, आवास तथा सहर विकास	नेपाल सरकार - नगद अनुदान	०	०	४७,६६,७२६.००	०	४७,६६,७२६.००	४७,६६,७२६.००
१७७	उर्लाबारी बहुमुखी क्याम्पसको भवन निर्माण	सामाजिक सुरक्षा तथा संरक्षण	राजस्व बाँडफाँड - संघीय सरकार - नगद	१२,५०,०००.००	१२,५०,०००.००	१२,५०,०००.००	१२,५०,०००.००	१२,५०,०००.००	५०,००,०००.००
१७८	उर्लाबारी बहुमुखी क्याम्पसको भवन निर्माण	सामाजिक सुरक्षा तथा संरक्षण	आन्तरिक स्रोत - नगद	१२,५०,०००.००	१२,५०,०००.००	१२,५०,०००.००	१२,५०,०००.००	१२,५०,०००.००	५०,००,०००.००
१७९	उर्लाबारी-३ मा अपाङ्गमैत्री भवन निर्माण	भवन, आवास तथा सहर विकास	कोशी प्रदेश - नगद अनुदान	०	२५,००,०००.००	२५,००,०००.००	२५,००,०००.००	२५,००,०००.००	७५,००,०००.००

१८०	ज्येष्ठ नागरिक मिलन चौतारी निर्माण तथा व्यवस्थापन	विकास सामाजिक सुरक्षा तथा संरक्षण	राजस्व बाँडफाँड - स्थानीय - नगद	२,५०,०००.००	२,५०,०००.००	२,५०,०००.००	२,५०,०००.००	२,५०,०००.००	१०,००,०००.००
१८१	ज्येष्ठ नागरिक मिलन चौतारी निर्माण तथा व्यवस्थापन	विकास सामाजिक सुरक्षा तथा संरक्षण	आन्तरिक श्रोत - नगद	२,५०,०००.००	२,५०,०००.००	२,५०,०००.००	२,५०,०००.००	२,५०,०००.००	१०,००,०००.००
१८२	धार्मिक संघ संस्थाको पूर्वाधार निर्माण	विकास सामाजिक सुरक्षा तथा संरक्षण	राजस्व बाँडफाँड - संघीय सरकार - नगद	६,२५,०००.००	६,२५,०००.००	६,२५,०००.००	६,२५,०००.००	६,२५,०००.००	२५,००,०००.००
१८३	धार्मिक संघ संस्थाको पूर्वाधार निर्माण	विकास सामाजिक सुरक्षा तथा संरक्षण	आन्तरिक श्रोत - नगद	६,२५,०००.००	६,२५,०००.००	६,२५,०००.००	६,२५,०००.००	६,२५,०००.००	२५,००,०००.००
१८४	भवन निर्माण	भवन, आवास तथा सहर विकास	नेपाल सरकार - नगद अनुदान	०	०	२०,००,०००.००	२०,००,०००.००	२०,००,०००.००	४०,००,०००.००
१८५	भवन निर्माण	भवन, आवास तथा सहर विकास	राजस्व बाँडफाँड - स्थानीय - नगद	०	०	२०,००,०००.००	२०,००,०००.००	२०,००,०००.००	४०,००,०००.००
१८६	भवन निर्माण	भवन, आवास तथा सहर विकास	आन्तरिक श्रोत - नगद	०	०	१३,२५,०००.००	१३,२५,०००.००	१३,२५,०००.००	२६,५०,०००.००
१८७	भवन निर्माण	भवन, आवास तथा सहर विकास	राजस्व बाँडफाँड - संघीय सरकार - नगद	०	०	२१,७५,०००.००	२१,७५,०००.००	२१,७५,०००.००	४३,५०,०००.००
१८८	किरात याक्थुङ चुम्लुङको भवन मर्मत, उर्लाबारी-९	विकास भवन, आवास तथा सहर विकास	राजस्व बाँडफाँड - स्थानीय - नगद	०	१,००,०००.००	२,००,०००.००	२,००,०००.००	२,००,०००.००	४,००,०००.००
१८९	ब्रह्मकुमारी राजयोग सेवा केन्द्रको भवन मर्मत	विकास भवन, आवास तथा सहर विकास	राजस्व बाँडफाँड - स्थानीय - नगद	०	०	२,५०,०००.००	२,५०,०००.००	२,५०,०००.००	५,००,०००.००

१९०	राजघाट स्वास्थ्य चौकको स्तरोन्नति	विकास सामाजिक सुरक्षा तथा संरक्षण	राजस्व बाँडफाँड - स्थानीय - नगद	५,००,०००.००	५,००,०००.००	५,००,०००.००	५,००,०००.००	५,००,०००.००	२०,००,०००.००
१९१	विद्यालयको शैक्षिक सुधार कार्यक्रम (बहादुर बाबा आ.वि र राधिका मा.वि उर्लाबारी-७)	भवन, आवास तथा सहर विकास	आन्तरिक श्रोत - नगद	०	२,५०,०००.००	०	०	०	२,५०,०००.००
१९२	सामुदायिक विद्यालयको भौतिक सुधार कार्यक्रम	भवन, आवास तथा सहर विकास	राजस्व बाँडफाँड - स्थानीय - नगद	१२,५०,०००.००	१२,५०,०००.००	१२,५०,०००.००	१२,५०,०००.००	१२,५०,०००.००	५०,००,०००.००
१९३	सवारी साधन	कार्यालय सञ्चालन तथा प्रशासनिक	आन्तरिक श्रोत - नगद	०	५०,००,०००.००	५०,००,०००.००	५०,००,०००.००	५०,००,०००.००	१,००,००,०००.००
१९४	निर्माण सामग्री परीक्षण ल्याब व्यवस्थापन	विज्ञान तथा प्रविधि	नेपाल सरकार - नगद अनुदान	२,५०,०००.००	२,५०,०००.००	२,५०,०००.००	२,५०,०००.००	२,५०,०००.००	१०,००,०००.००
१९५	मेशिनरी तथा औजार	कार्यालय सञ्चालन तथा प्रशासनिक	नेपाल सरकार - नगद अनुदान	०	७,५०,०००.००	७,५०,०००.००	७,५०,०००.००	७,५०,०००.००	१५,००,०००.००
१९६	मेशिनरी तथा औजार	कार्यालय सञ्चालन तथा प्रशासनिक	कोशी प्रदेश - नगद अनुदान	०	७,५०,०००.००	७,५०,०००.००	७,५०,०००.००	७,५०,०००.००	१५,००,०००.००
१९७	फर्निचर तथा फिक्चर्स	कार्यालय सञ्चालन तथा प्रशासनिक	कोशी प्रदेश - नगद अनुदान	०	५,४९,५००.००	५,४९,५००.००	५,४९,५००.००	५,४९,५००.००	१०,९९,०००.००
१९८	फर्निचर तथा फिक्चर्स	कार्यालय सञ्चालन तथा प्रशासनिक	नेपाल सरकार - नगद अनुदान	०	९,५०,५००.००	९,५०,५००.००	९,५०,५००.००	९,५०,५००.००	१९,०१,०००.००
१९९	पुजित तथा परामर्श	यातयात पूर्वाधार	आन्तरिक श्रोत - नगद	१०,००,०००.००	१०,००,०००.००	१०,००,०००.००	१०,००,०००.००	१०,००,०००.००	४०,००,०००.००

२००	जनसहभागीता	यातयात पूर्वाधार	जन सहभागीता - नगद	०	३५,००,०००.००	३५,००,०००.००	३५,००,०००.००	१,०५,००,०००.००
२०१	जेरबाटो रानाटोल कालोपत्रे (कमागत), वडा नं. ९	यातयात पूर्वाधार	आन्तरिक श्रोत - नगद	०	५,००,०००.००	५,००,०००.००	५,००,०००.००	२०,००,०००.००
२०२	तरण चौक (क र ख) अधुरो कालोपत्रे, वडा नं. ५,	यातयात पूर्वाधार	आन्तरिक श्रोत - नगद	५,००,०००.००	५,००,०००.००	५,००,०००.००	५,००,०००.००	२०,००,०००.००
२०३	त्रिवेणी मार्ग स्तरोन्नति, वडा नं. ३	यातयात पूर्वाधार	आन्तरिक श्रोत - नगद	५,००,०००.००	५,००,०००.००	५,००,०००.००	५,००,०००.००	२०,००,०००.००
२०४	नगर प्रमुख कृषि करिडोर मार्ग	यातयात पूर्वाधार	नेपाल सरकार - नगद अनुदान	११,२५,०००.००	११,२५,०००.००	११,२५,०००.००	११,२५,०००.००	४५,००,०००.००
२०५	नगर प्रमुख कृषि करिडोर मार्ग	यातयात पूर्वाधार	आन्तरिक श्रोत - नगद	१,२५,०००.००	१,२५,०००.००	१,२५,०००.००	१,२५,०००.००	५,००,०००.००
२०६	न्यू सिर्जना सडक ड्रेन निर्माण, वडा नं. ८	यातयात पूर्वाधार	आन्तरिक श्रोत - नगद	०	५,००,०००.००	५,००,०००.००	५,००,०००.००	२०,००,०००.००
२०७	पिपलडाँगीबाट दिङ्गले चौक हुँदै मिक्लाजुङ्को सिमानासम्म जोड्ने सडक कालोपत्रे, उर्लाबारी-१	यातयात पूर्वाधार	आन्तरिक श्रोत - नगद	०	५,००,०००.००	५,००,०००.००	५,००,०००.००	२०,००,०००.००
२०८	भकुटी मार्ग आम्बारी रोडसम्म ड्रेन निर्माण, वडा नं. ७	यातयात पूर्वाधार	आन्तरिक श्रोत - नगद	०	५,००,०००.००	५,००,०००.००	५,००,०००.००	२०,००,०००.००
२०९	भानु सिसौली मार्ग ड्रेन निर्माण, वडा नं. ४	यातयात पूर्वाधार	आन्तरिक श्रोत - नगद	५,००,०००.००	५,००,०००.००	५,००,०००.००	५,००,०००.००	२०,००,०००.००
२१०	भानुमार्ग (उर्लाबारी ४, मलामी चौतारीबाट वडा नं. ८ जोड्ने सडक) कालोपत्रे गर्ने कार्य (निरन्तरता)	यातयात पूर्वाधार	कोशी प्रदेश - नगद अनुदान	३२,५०,०००.००	३२,५०,०००.००	३२,५०,०००.००	३२,५०,०००.००	१,३०,००,०००.००
२११	राम्री खोलादेखि अखिरल चौक जाने बक्राहा खोलामा	यातयात पूर्वाधार	आन्तरिक श्रोत - नगद	०	०	०	०	२३,०३,९८९.००

वक्स कन्सर्ट निर्माण	यातयात पूर्वाधार	राजस्व बाँडफाँड -स्थानीय - नगद	०	०	४,२१,७१३.००	०	४,२१,७१३.००
राप्ती खोला देखि अवरिल चौक जाने बकाहा खोलामा वक्स कन्सर्ट निर्माण	यातयात पूर्वाधार	आन्तरिक श्रोत - नगद	४,००,०००.००	४,००,०००.००	२०,००,०००.००	४,००,०००.००	२०,००,०००.००
वडा नं. २ वडा कार्यालय जाने बाटो कालोपत्रे	यातयात पूर्वाधार	सडक बोर्ड - नगद	०	०	२९,००,०००.००	२९,००,०००.००	५८,००,०००.००
सडक बोर्डबाट संचालन हुने योजनाहरु	यातयात पूर्वाधार	आन्तरिक श्रोत - नगद	४,००,०००.००	४,००,०००.००	२०,००,०००.००	४,००,०००.००	२०,००,०००.००
सुन्दर मार्ग पेवल लगाउने कार्य, वडा नं. ६	यातयात पूर्वाधार	आन्तरिक श्रोत - नगद	१२,५०,०००.००	१२,५०,०००.००	५०,००,०००.००	१२,५०,०००.००	५०,००,०००.००
उच्यालो उर्लाबारी कार्यक्रम	सामाजिक सुरक्षा तथा संरक्षण	आन्तरिक श्रोत - नगद	६,२५,०००.००	६,२५,०००.००	२५,००,०००.००	६,२५,०००.००	२५,००,०००.००
उच्यालो उर्लाबारी कार्यक्रम	सामाजिक सुरक्षा तथा संरक्षण	राजस्व बाँडफाँड -स्थानीय - नगद	०	०	१४,३३,०००.००	१४,३३,०००.००	१४,३३,०००.००
नदी नियन्त्रण तथा तटबन्धन	विपद व्यवस्थापन	आन्तरिक श्रोत - नगद	०	०	१८,६७,०००.००	१८,६७,०००.००	१८,६७,०००.००
नदी नियन्त्रण तथा तटबन्धन	विपद व्यवस्थापन	राजस्व बाँडफाँड -स्थानीय - नगद	०	०	१५,००,०००.००	१५,००,०००.००	१५,००,०००.००
नदी नियन्त्रण तथा रोकथाम कार्यक्रम (बकाहा खोला)	विपद व्यवस्थापन	राजस्व बाँडफाँड -स्थानीय - नगद	५,००,०००.००	५,००,०००.००	२०,००,०००.००	५,००,०००.००	२०,००,०००.००
उर्लाबारी खानेपानी उपभोक्ता तथा सरसफाई संस्था सुदृढिकरण तथा खानेपानी विस्तार कार्यक्रम	सामाजिक सुरक्षा तथा संरक्षण	आन्तरिक श्रोत - नगद	१०,००,०००.००	१०,००,०००.००	४०,००,०००.००	१०,००,०००.००	४०,००,०००.००
विपन्न धारा जडान कार्यक्रम	सामाजिक सुरक्षा तथा संरक्षण	आन्तरिक श्रोत - नगद	१०,००,०००.००	१०,००,०००.००	४०,००,०००.००	१०,००,०००.००	४०,००,०००.००
वृक्षारोपण कार्यक्रम	वातावरण तथा जलवायु	राजस्व बाँडफाँड -स्थानीय - नगद	०	०	१,००,०००.००	१,००,०००.००	२,००,०००.००

२२४	आकस्मिक कोष	विपद व्यवस्थापन	नेपाल सरकार - नगद अनुदान	०	१०,००,०००.००	१०,००,०००.००	५,००,०००.००	२५,००,०००.००
२२५	खुल्ला व्ययामशालानिर्माण	सम्पदा पूर्वाधार	राजस्व बाँडफाँड -स्थानीय - नगद	२,५०,०००.००	२,५०,०००.००	२,५०,०००.००	२,५०,०००.००	१०,००,०००.००
२२६	पर्यटन प्रबर्द्धन कार्यक्रम (सामुदायिक वन तथा सिमसार क्षेत्र)	पर्यटन	आन्तरिक श्रोत - नगद	१२,५०,०००.००	१२,५०,०००.००	१२,५०,०००.००	१२,५०,०००.००	५०,००,०००.००
२२७	बकाहा विष्णु गंगा घाट निर्माण	सम्पदा पूर्वाधार	आन्तरिक श्रोत - नगद	०	२५,००,०००.००	२५,००,०००.००	२५,००,०००.००	७५,००,०००.००
२२८	बकाहाघाट निर्माण	सम्पदा पूर्वाधार	नेपाल सरकार - नगद अनुदान	०	९३,०९,४९७.००	९३,०९,४९७.००	०	९३,०९,४९७.००
२२९	बजारको सौन्दर्यीकरण (ब्युटिफिकेसन)	वाणिज्य	आन्तरिक श्रोत - नगद	५,००,०००.००	५,००,०००.००	५,००,०००.००	५,००,०००.००	२०,००,०००.००
२३०	भौतिक पूर्वाधारका कार्यक्रम	भवन, आवास तथा सहर विकास	नेपाल सरकार - नगद अनुदान	०	०	०	९५,१४,०६१.००	९५,१४,०६१.००
२३१	भौतिक पूर्वाधारका कार्यक्रम	भवन, आवास तथा सहर विकास	आन्तरिक श्रोत - नगद	०	०	०	१,०४,८५,९३९.००	१,०४,८५,९३९.००
२३२	बडा नं. ५ को पुरानो रात्रिकालिन बजार सञ्चालन	पर्यटन	आन्तरिक श्रोत - नगद	५,००,०००.००	५,००,०००.००	५,००,०००.००	५,००,०००.००	२०,००,०००.००
२३३	बडा नं. ६ को बजार व्यवस्थापन	पर्यटन	आन्तरिक श्रोत - नगद	१०,००,०००.००	१०,००,०००.००	१०,००,०००.००	१०,००,०००.००	४०,००,०००.००
२३४	बडा नं. ७ स्थित नगरपालिकाको जग्गामा घेराबारा	भवन, आवास तथा सहर विकास	आन्तरिक श्रोत - नगद	५,००,०००.००	५,००,०००.००	५,००,०००.००	५,००,०००.००	२०,००,०००.००
२३५	सार्वजनिक शौचालय निर्माण	भवन, आवास तथा सहर विकास	आन्तरिक श्रोत - नगद	१२,५०,०००.००	१२,५०,०००.००	१२,५०,०००.००	१२,५०,०००.००	५०,००,०००.००

२३६	उद्योग वाणिज्य संघको अथुनो शौचालय निर्माण	पर्यटन	आन्तरिक श्रोत - नगद	२,५०,०००.००	२,५०,०००.००	२,५०,०००.००	२,५०,०००.००	१०,००,०००.००
२३७	राजघाट स्वास्थ्य चौकीमा रङ्गोगान तथा व्यवस्थापन	सामाजिक सुरक्षा तथा संरक्षण	राजस्व बाँडफाँड - स्थानीय - नगद	१,२५,०००.००	१,२५,०००.००	१,२५,०००.००	१,२५,०००.००	५,००,०००.००
२३८	धिमाल जाति विकास केन्द्रको डिपिआर निर्माण	सम्पदा पूर्वाधार	आन्तरिक श्रोत - नगद	०	५,००,०००.००	५,००,०००.००	५,००,०००.००	१०,००,०००.००
२३९	सालबारी खेलमैदान डिपिआर निर्माण	योजना तर्जुमा र कार्यान्वयन	राजस्व बाँडफाँड - स्थानीय - नगद	०	५,००,०००.००	०	०	५,००,०००.००
२४०	सिमासारको डिपिआर निर्माण	सम्पदा पूर्वाधार	आन्तरिक श्रोत - नगद	०	१७,००,०००.००	१७,००,०००.००	०	१७,००,०००.००
८०११३४०१०२ विपद व्यवस्थापन कोष								
२४१	विपद व्यवस्थापन कोष	विपद व्यवस्थापन	नेपाल सरकार - नगद अनुदान	२५,००,०००.००	२५,००,०००.००	५०,००,०००.००	२५,००,०००.००	१,२५,००,०००.००
८०११३४०१०३ मर्मत सभार कोष								
२४२	मर्मत सभार कोष	यातयात पूर्वाधार	नेपाल सरकार - नगद अनुदान	२५,००,०००.००	२५,००,०००.००	५०,००,०००.००	२५,००,०००.००	१,२५,००,०००.००
८०११३४०१०६ पुर्बिगत खर्च खाता								
२४३	सम्पुरक कोष	यातयात पूर्वाधार	नेपाल सरकार - नगद अनुदान	०	५०,००,०००.००	१,००,००,०००.००	५०,००,०००.००	२,००,००,०००.००
८०११३४०१०८ आयुर्वेद शाखा								
२४४	महिला स्वास्थ्य स्वयंसेविकाहरूलाई आयुर्वेद सेवासम्बन्धी अभिमुखिकरण कार्यक्रम	स्वास्थ्य	राजस्व बाँडफाँड - स्थानीय - नगद	१८,७५०.००	१८,७५०.००	१८,७५०.००	१८,७५०.००	७५,०००.००
२४५	योग शिक्षा कार्यक्रम	स्वास्थ्य	राजस्व बाँडफाँड - स्थानीय - नगद	५०,०००.००	५०,०००.००	५०,०००.००	५०,०००.००	२,००,०००.००
२४६	स्थानीयस्तरमा पाइने जडीबुटी सम्बन्धी परिचयात्मक कार्यक्रम	स्वास्थ्य	राजस्व बाँडफाँड - स्थानीय - नगद	२५,०००.००	२५,०००.००	२५,०००.००	२५,०००.००	१,००,०००.००

२४७	स्वस्थ्य जिवन कार्यक्रम	स्वास्थ्य	राजस्व बौडफाँड - स्थानीय - नगद	३१,२५०.००	३१,२५०.००	३१,२५०.००	३१,२५०.००	१,२५,०००.००
२४८	आयुर्वेद औषधी खरिद	स्वास्थ्य	राजस्व बौडफाँड - स्थानीय - नगद	२,५०,०००.००	२,५०,०००.००	२,५०,०००.००	२,५०,०००.००	१०,००,०००.००
८०११३४०११०९ श्रम तथा रोजगार शाखा								
२४९	रोजगार मेला	मानव संशाधन विकास	आन्तरिक स्रोत - नगद	७५,०००.००	७५,०००.००	७५,०००.००	७५,०००.००	३,००,०००.००
२५०	वैदेशिक रोजगारबाट फर्केकाहरुलाई मागका आधारमा सिपमूलक तालिम र व्यवसाय प्रबर्द्धन सहयोग कार्यक्रम	मानव संशाधन विकास	आन्तरिक स्रोत - नगद	२,५०,०००.००	२,५०,०००.००	२,५०,०००.००	२,५०,०००.००	१०,००,०००.००
२५१	श्रमिक तथा स्वरोजगारमा आवद्ध हुनका लागि सीपमूलक तालिम (३ वटा)	मानव संशाधन विकास	आन्तरिक स्रोत - नगद	१,२५,०००.००	१,२५,०००.००	१,२५,०००.००	१,२५,०००.००	५,००,०००.००
२५२	प्रधानमन्त्री रोजगार कार्यक्रम अन्तर्गत आयोजनामा सुरक्षा सामग्री खरिद	मानव संशाधन विकास	आन्तरिक स्रोत - नगद	५०,०००.००	५०,०००.००	५०,०००.००	५०,०००.००	२,००,०००.००
२५३	प्रधानमन्त्री रोजगार कार्यक्रम अन्तर्गत आयोजनामा सामग्री (निर्माण सामग्री) खरिद	मानव संशाधन विकास	आन्तरिक स्रोत - नगद	१,२५,०००.००	१,२५,०००.००	१,२५,०००.००	१,२५,०००.००	५,००,०००.००
८०११३४०१११० महिला, बालबालिका तथा ज्येष्ठ नागरीक शाखा								
२५४	अपाङ्गता सहायता कक्ष संचालन	लैंगिक समानता तथा सामाजिक समावेशीकरण	आन्तरिक स्रोत - नगद	१६,८०२.५०	१६,८०२.५०	१६,८०२.५०	१६,८०२.५०	६७,२१०.००
२५५	अपाङ्गता सहायता कक्ष संचालन	लैंगिक समानता तथा सामाजिक	राजस्व बौडफाँड - स्थानीय - नगद	१८,९४७.५०	१८,९४७.५०	१८,९४७.५०	१८,९४७.५०	७५,७९०.००

२५६	राधिका मा.वि. उर्लाबारी ७ र सुनपकुवा मा वि उर्लाबारी ३ श्रोत कक्षमा कार्यरत २ जना शिक्षिकाहरुको पारिश्रमिक थप	समावेशीकरण लैंगिक समानता तथा सामाजिक समावेशीकरण	आन्तरिक श्रोत - नगद	३,०५५.००	३,०५५.००	३,०५५.००	३,०५५.००	३,०५५.००	१२,२२०.००
२५७	राधिका मा.वि. उर्लाबारी ७ र सुनपकुवा मा.वि. उर्लाबारी ३ श्रोत कक्षमा कार्यरत २ जना शिक्षिकाहरुको पारिश्रमिक थप	लैंगिक समानता तथा सामाजिक समावेशीकरण	राजस्व बाँडफाँड - स्थानीय - नगद	३,४४५.००	३,४४५.००	३,४४५.००	३,४४५.००	३,४४५.००	१३,७८०.००
२५८	समुदायमा आधारित पुनःस्थापना सहजकर्ताको पारिश्रमिक	लैंगिक समानता तथा सामाजिक समावेशीकरण	आन्तरिक श्रोत - नगद	२०,२७०.२५	२०,२७०.२५	२०,२७०.२५	२०,२७०.२५	२०,२७०.२५	२,०९,०८९.००
२५९	समुदायमा आधारित पुनःस्थापना सहजकर्ताको पारिश्रमिक	लैंगिक समानता तथा सामाजिक समावेशीकरण	राजस्व बाँडफाँड - स्थानीय - नगद	५६,६८७.२५	५६,६८७.२५	५६,६८७.२५	५६,६८७.२५	५६,६८७.२५	२,२६,७४९.००
२६०	मागा अनुसारको सिप विकास तालिम	लैंगिक समानता तथा सामाजिक समावेशीकरण	आन्तरिक श्रोत - नगद	२५,०००.००	२५,०००.००	२५,०००.००	२५,०००.००	२५,०००.००	१,००,०००.००
२६१	समितिका सचिबहरुलाई लेखा व्यावस्थापन तालिम ३ दिने	लैंगिक समानता तथा सामाजिक समावेशीकरण	आन्तरिक श्रोत - नगद	०	०	०	०	०	७५,०००.००
२६२	सिप विकास तालिम, टेवा सहित	लैंगिक समानता तथा सामाजिक समावेशीकरण	आन्तरिक श्रोत - नगद	२५,०००.००	२५,०००.००	२५,०००.००	२५,०००.००	२५,०००.००	१,००,०००.००
२६३	सीप लेवल १, २ वा एडभान्स तालिम लिण्काहरुलाई TOT १० दिने तालिम	लैंगिक समानता तथा सामाजिक समावेशीकरण	आन्तरिक श्रोत - नगद	१,००,०००.००	१,००,०००.००	१,००,०००.००	१,००,०००.००	१,००,०००.००	४,००,०००.००

२६४	१० वर्षभन्दा माथिका ज्येष्ठ नागरिकहरुलाई सम्मान कार्यक्रम	लैंगिक समानता तथा सामाजिक समावेशीकरण	राजस्व बाँडफाँड - स्थानीय - नगद	२५,०००.००	२५,०००.००	२५,०००.००	२५,०००.००	१,००,०००.००
२६५	अन्तर्राष्ट्रिय अपाङ्गता दिवस	लैंगिक समानता तथा सामाजिक समावेशीकरण	राजस्व बाँडफाँड - स्थानीय - नगद	११,९२५.००	०	०	०	११,९२५.००
२६६	अन्तर्राष्ट्रिय अपाङ्गता दिवस	लैंगिक समानता तथा सामाजिक समावेशीकरण	आन्तरिक स्रोत - नगद	१०,५७५.००	०	०	०	१०,५७५.००
२६७	अपाङ्गता भएका व्यक्तिहरुको संस्था (ओ.पि.डि) सुदृढिकरण तथा अपाङ्गता सशक्तिकरण कार्यक्रम सञ्चालन अनुदान	लैंगिक समानता तथा सामाजिक समावेशीकरण	राजस्व बाँडफाँड - स्थानीय - नगद	०	०	५८,०००.००	०	५८,०००.००
२६८	अपाङ्गता भएका व्यक्तिहरुको संस्था (ओ.पि.डि) सुदृढिकरण तथा अपाङ्गता सशक्तिकरण कार्यक्रम सञ्चालन अनुदान	लैंगिक समानता तथा सामाजिक समावेशीकरण	आन्तरिक स्रोत - नगद	०	०	४२,०००.००	०	४२,०००.००
२६९	अपाङ्गता समन्वय र ब्यावस्थापन समितिको बैठक	लैंगिक समानता तथा सामाजिक समावेशीकरण	राजस्व बाँडफाँड - स्थानीय - नगद	०	५५,७००.००	०	०	५५,७००.००
२७०	अपाङ्गता समन्वय र ब्यावस्थापन समितिको बैठक	लैंगिक समानता तथा सामाजिक समावेशीकरण	आन्तरिक स्रोत - नगद	०	४९,३९५.००	०	०	४९,३९५.००
२७१	अल्जाइमर सम्बन्धी अभिमुखिकरण कार्यक्रम १ दिने नगरस्तर	लैंगिक समानता तथा सामाजिक समावेशीकरण	राजस्व बाँडफाँड - स्थानीय - नगद	०	०	५०,०००.००	०	५०,०००.००
२७२	आर्थिक विपन्न, एकल, पिछडिएका, जातजाति,	लैंगिक समानता तथा सामाजिक	आन्तरिक स्रोत - नगद	८७,५००.००	८७,५००.००	८७,५००.००	८७,५००.००	३,५०,०००.००

२७३	दलित, अपाङ्ग भएका महिलाहरुलाई आत्मनिर्भर कार्यक्रम	समावेशीकरण	आन्तरिक श्रोत - नगद	२७,५००.००	२७,५००.००	२७,५००.००	२७,५००.००	१,१०,०००.००
२७४	उप मेयरसग किशोर किशोरी कार्यक्रम (हिसा र कुरीती सम्बन्धी) कार्यक्रम	लैंगिक समानता तथा सामाजिक समावेशीकरण	राजस्व बाँडफाँड - स्थानीय - नगद	०	०	३७,१००.००	०	३७,१००.००
२७५	जन्मजात अपाङ्गता पहिचानका लागि नवजात शिशुको जाँच तथा रेकर्ड	लैंगिक समानता तथा सामाजिक समावेशीकरण	आन्तरिक श्रोत - नगद	०	०	३२,९००.००	०	३२,९००.००
२७६	जन्मजात अपाङ्गता पहिचानका लागि नवजात शिशुको जाँच तथा रेकर्ड	लैंगिक समानता तथा सामाजिक समावेशीकरण	राजस्व बाँडफाँड - स्थानीय - नगद	२५,०००.००	२५,०००.००	२५,०००.००	२५,०००.००	१,००,०००.००
२७७	ज्येष्ठ नागरिक अन्तर पुस्ता हस्तान्तरण कार्यक्रम १ दिने नगर स्तर	लैंगिक समानता तथा सामाजिक समावेशीकरण	राजस्व बाँडफाँड - स्थानीय - नगद	०	०	५०,०००.००	०	५०,०००.००
२७८	ज्येष्ठ नागरिकहरुको ९ वटाका समितिहरुलाई बैठक, यातायात तथा खाजा खर्च	लैंगिक समानता तथा सामाजिक समावेशीकरण	राजस्व बाँडफाँड - स्थानीय - नगद	२५,०००.००	२५,०००.००	२५,०००.००	२५,०००.००	१,००,०००.००
२७९	नगरपालिकाको बालबालिका सम्बन्धी स्थिती प्रतिवेदन निर्माण र प्रकाशन थप	लैंगिक समानता तथा सामाजिक समावेशीकरण	राजस्व बाँडफाँड - स्थानीय - नगद	७५,०००.००	७५,०००.००	७५,०००.००	७५,०००.००	३,००,०००.००
२८०	नगरपालिका सञ्चालन र नवदस्तुरिय बालसन्जालका सदस्यहरुलाई बालबिवाह, दुबैसनी, साइबर क्राइम सम्बन्धी अभिमुखीकरण	लैंगिक समानता तथा सामाजिक समावेशीकरण	राजस्व बाँडफाँड - स्थानीय - नगद	१८,७५०.००	१८,७५०.००	१८,७५०.००	१८,७५०.००	७५,०००.००

२८१	प्याड उत्पादन, कोशेली घर तथा ढाका स्तरउन्नती कार्यक्रम	लैंगिक समानता तथा सामाजिक समावेशीकरण	आन्तरिक स्रोत - नगद	७५,०००.००	७५,०००.००	७५,०००.००	७५,०००.००	३,००,०००.००
२८२	प्रत्येक वडामा गठनभएका महिला,समिति अध्यक्ष वा सचिव माझ चौमासिक बैठक अलग अलग २ दिन १ दिने नगर स्तर	लैंगिक समानता तथा सामाजिक समावेशीकरण	आन्तरिक स्रोत - नगद	३७,५००.००	३७,५००.००	३७,५००.००	३७,५००.००	१,५०,०००.००
२८३	प्रोफाइल तथा पुनःस्थापना योजना तयारी	लैंगिक समानता तथा सामाजिक समावेशीकरण	राजस्व बाँडफाँड -स्थानीय - नगद	५,७८६.००	०	०	५,७८६.००	५,७८६.००
२८४	प्रोफाइल तथा पुनःस्थापना योजना तयारी	लैंगिक समानता तथा सामाजिक समावेशीकरण	आन्तरिक स्रोत - नगद	७,७८९.००	०	०	७,७८९.००	७,७८९.००
२८५	पालिका स्तरीय समिक्षा बैठक तथा वार्षिक योजना निर्माण कार्यशाला	लैंगिक समानता तथा सामाजिक समावेशीकरण	राजस्व बाँडफाँड -स्थानीय - नगद	०	७,९५०.००	०	७,९५०.००	७,९५०.००
२८६	पालिका स्तरीय समिक्षा बैठक तथा वार्षिक योजना निर्माण कार्यशाला	लैंगिक समानता तथा सामाजिक समावेशीकरण	आन्तरिक स्रोत - नगद	०	७,०५०.००	०	७,०५०.००	७,०५०.००
२८७	पास बुक र रजिस्टर छपाई	लैंगिक समानता तथा सामाजिक समावेशीकरण	आन्तरिक स्रोत - नगद	०	४,७००.००	०	४,७००.००	४,७००.००
२८८	पास बुक र रजिस्टर छपाई	लैंगिक समानता तथा सामाजिक समावेशीकरण	राजस्व बाँडफाँड -स्थानीय - नगद	०	५,३००.००	०	५,३००.००	५,३००.००
२८९	बाल उद्यान सहित बालमैत्री सिकाई केन्द्र	लैंगिक समानता तथा सामाजिक समावेशीकरण	राजस्व बाँडफाँड -स्थानीय - नगद	३७,५००.००	३७,५००.००	३७,५००.००	३७,५००.००	१,५०,०००.००

२१०	बालअधिकार सम्बन्धी प्रचार सामग्री निर्माण, छपाई	लैंगिक समानता तथा सामाजिक समावेशीकरण	राजस्व बाँडफाँड - स्थानीय - नगद	२५,०००.००	२५,०००.००	२५,०००.००	२५,०००.००	२५,०००.००	१,००,०००.००
२११	बालकोष	लैंगिक समानता तथा सामाजिक समावेशीकरण	राजस्व बाँडफाँड - स्थानीय - नगद	०	०	०	०	५०,०००.००	५०,०००.००
२१२	बालमैत्री सासन सम्बन्धी सामाजिक परिचालन	लैंगिक समानता तथा सामाजिक समावेशीकरण	राजस्व बाँडफाँड - स्थानीय - नगद	१,१८,७५०.००	१,१८,७५०.००	१,१८,७५०.००	१,१८,७५०.००	१,१८,७५०.००	४,७५,०००.००
२१३	बालमैत्री स्थानीय शासन र बालअधिकार समितिको गठन, बैठक र परिचालन	लैंगिक समानता तथा सामाजिक समावेशीकरण	राजस्व बाँडफाँड - स्थानीय - नगद	२५,०००.००	२५,०००.००	२५,०००.००	२५,०००.००	२५,०००.००	१,००,०००.००
२१४	बालमैत्री स्थानीय शासन वडा स्तरीय समिति गठन पुनगठन बैठक	लैंगिक समानता तथा सामाजिक समावेशीकरण	राजस्व बाँडफाँड - स्थानीय - नगद	२२,५००.००	२२,५००.००	२२,५००.००	२२,५००.००	२२,५००.००	९०,०००.००
२१५	बालमैत्री स्थानीय शासन समितिको क्षमता विकास र परिचालन	लैंगिक समानता तथा सामाजिक समावेशीकरण	राजस्व बाँडफाँड - स्थानीय - नगद	१२,५००.००	१२,५००.००	१२,५००.००	१२,५००.००	१२,५००.००	५०,०००.००
२१६	विपन्न महिला समूह गठन र परिचालन (निगरानी समूह समेत)	लैंगिक समानता तथा सामाजिक समावेशीकरण	आन्तरिक स्रोत - नगद	०	०	३०,०००.००	०	३०,०००.००	३०,०००.००
२१७	विभिन्न समितिहरुको बैठक तथा खाजा खर्च	लैंगिक समानता तथा सामाजिक समावेशीकरण	आन्तरिक स्रोत - नगद	५०,०००.००	५०,०००.००	५०,०००.००	५०,०००.००	५०,०००.००	२,००,०००.००
२१८	महिला कानुनी शिक्षा र दिने नगर स्तर	लैंगिक समानता तथा सामाजिक समावेशीकरण	आन्तरिक स्रोत - नगद	०	०	०	०	५०,०००.००	५०,०००.००
२१९	महिला विरुद्ध हुने सबै प्रकारका हिंसा कुरिती	लैंगिक समानता तथा सामाजिक समावेशीकरण	आन्तरिक स्रोत - नगद	०	०	५०,०००.००	०	५०,०००.००	५०,०००.००

३००	सम्बन्धी १ दिने अभिमुखीकरण नगर स्तर महिला हिसा न्यूनिकरण तथा शसक्तिकरण कार्यक्रम	समावेशीकरण लैंगिक समानता तथा सामाजिक समावेशीकरण	आन्तरिक स्रोत - नगद	५०,०००.००	५०,०००.००	५०,०००.००	५०,०००.००	५०,०००.००	२,००,०००.००
३०१	मिलिजुली समुहको बैठक	समावेशीकरण लैंगिक समानता तथा सामाजिक समावेशीकरण	आन्तरिक स्रोत - नगद	०	२५,३८०.००	०	०	०	२५,३८०.००
३०२	मिलिजुली समुहको बैठक	समावेशीकरण लैंगिक समानता तथा सामाजिक समावेशीकरण	राजस्व बाँडफाँड - स्थानीय - नगद	०	२८,६२०.००	०	०	०	२८,६२०.००
३०३	लैंगिक उत्तरदायी बजेट तर्जुमा सम्बन्धी पदधिकारी तथा कर्मचारीहरुलाई अभिमुखीकरण २ दिने नगर स्तर	समावेशीकरण लैंगिक समानता तथा सामाजिक समावेशीकरण	आन्तरिक स्रोत - नगद	०	५०,०००.००	०	०	०	५०,०००.००
३०४	लैंगिक समानता तथा सामाजिक समावेशीकरण सम्बन्धी अभिमुखीकरण र लैससास परिक्षण ३ दिने नगर स्तर	समावेशीकरण लैंगिक समानता तथा सामाजिक समावेशीकरण	आन्तरिक स्रोत - नगद	२५,०००.००	२५,०००.००	२५,०००.००	२५,०००.००	२५,०००.००	१,००,०००.००
३०५	बडा र पालिका स्तरीय बाल क्लब सञ्चाल पुर्नगठन र बैठक अभिमुखीकरण	समावेशीकरण लैंगिक समानता तथा सामाजिक समावेशीकरण	राजस्व बाँडफाँड - स्थानीय - नगद	२५,०००.००	२५,०००.००	२५,०००.००	२५,०००.००	२५,०००.००	१,००,०००.००
३०६	बडाका म.वि.स.सदस्यहरुलाई लैंगिक समानता तथा सामाजिक समावेशीकरण, लैंगिक हिसा सम्बन्धी अभिमुखीकरण	समावेशीकरण लैंगिक समानता तथा सामाजिक समावेशीकरण	राजस्व बाँडफाँड - स्थानीय - नगद	२२,५००.००	२२,५००.००	२२,५००.००	२२,५००.००	२२,५००.००	९०,०००.००

३१६	महिलाहरूको दर्ता र स्वास्थ्य संस्थामा गर्भवती महिलाहरूको दर्ता र अध्ययन	तथा सामाजिक समावेशीकरण	राजस्व बाँडफाँड - स्थानीय - नगद	०	२३,८५०.००	०	०	०	२३,८५०.००
३१७	सहयोगी सामग्री समेत	लैंगिक समानता तथा सामाजिक समावेशीकरण	आन्तरिक श्रोत - नगद	०	४,७००.००	०	०	०	४,७००.००
३१८	सहयोगी सामग्री समेत	लैंगिक समानता तथा सामाजिक समावेशीकरण	राजस्व बाँडफाँड - स्थानीय - नगद	०	५,३००.००	०	०	०	५,३००.००
३१९	सहयोगी सामग्री सहयोग	लैंगिक समानता तथा सामाजिक समावेशीकरण	राजस्व बाँडफाँड - स्थानीय - नगद	०	७९,५००.००	०	०	०	७९,५००.००
३२०	सहयोगी सामग्री सहयोग	लैंगिक समानता तथा सामाजिक समावेशीकरण	आन्तरिक श्रोत - नगद	०	७०,५००.००	०	०	०	७०,५००.००
३२१	सिप विकास स्तर उन्नती १ महिने र सिप परिक्षण	लैंगिक समानता तथा सामाजिक समावेशीकरण	आन्तरिक श्रोत - नगद	१,२५,०००.००	१,२५,०००.००	१,२५,०००.००	१,२५,०००.००	१,२५,०००.००	५,००,०००.००
३२२	सिपमूलक र व्यवसायिक तालिम	लैंगिक समानता तथा सामाजिक समावेशीकरण	आन्तरिक श्रोत - नगद	०	२३,५००.००	०	०	०	२३,५००.००
३२३	सिपमूलक र व्यवसायिक तालिम	लैंगिक समानता तथा सामाजिक समावेशीकरण	राजस्व बाँडफाँड - स्थानीय - नगद	०	२६,५००.००	०	०	०	२६,५००.००
३२४	सिपमूलक र व्यवसायिक तालिम	लैंगिक समानता तथा सामाजिक समावेशीकरण	आन्तरिक श्रोत - नगद	०	४७,०००.००	०	०	०	४७,०००.००

३३४	मेशिनरी तथा औजार मर्मत सम्भार तथा सञ्चालन खर्च	कार्यालय सञ्चालन तथा प्रशासनिक	राजस्व बाँडफाँड -स्थानीय - नगद	३,७५०.००	३,७५०.००	३,७५०.००	३,७५०.००	३,७५०.००	३,७५०.००	१५,०००.००
३३५	मसलन्द तथा कार्यालय सामग्री	कार्यालय सञ्चालन तथा प्रशासनिक	राजस्व बाँडफाँड -स्थानीय - नगद	१८,७५०.००	१८,७५०.००	१८,७५०.००	१८,७५०.००	१८,७५०.००	१८,७५०.००	७५,०००.००
३३६	मसलन्द तथा कार्यालय सामग्री	कार्यालय सञ्चालन तथा प्रशासनिक	आन्तरिक श्रोत - नगद	१८,७५०.००	१८,७५०.००	१८,७५०.००	१८,७५०.००	१८,७५०.००	१८,७५०.००	७५,०००.००
३३७	पत्रपत्रिका, छपाई तथा सूचना प्रकाशन खर्च	कार्यालय सञ्चालन तथा प्रशासनिक	आन्तरिक श्रोत - नगद	५,०००.००	५,०००.००	५,०००.००	५,०००.००	५,०००.००	५,०००.००	२०,०००.००
३३८	पत्रपत्रिका, छपाई तथा सूचना प्रकाशन खर्च	कार्यालय सञ्चालन तथा प्रशासनिक	राजस्व बाँडफाँड -स्थानीय - नगद	५,०००.००	५,०००.००	५,०००.००	५,०००.००	५,०००.००	५,०००.००	२०,०००.००
३३९	अन्य कार्यालय संचालन खर्च	कार्यालय सञ्चालन तथा प्रशासनिक	आन्तरिक श्रोत - नगद	१,२५०.००	१,२५०.००	१,२५०.००	१,२५०.००	१,२५०.००	१,२५०.००	५,०००.००
३४०	अन्य कार्यालय संचालन खर्च	कार्यालय सञ्चालन तथा प्रशासनिक	राजस्व बाँडफाँड -स्थानीय - नगद	१,२५०.००	१,२५०.००	१,२५०.००	१,२५०.००	१,२५०.००	१,२५०.००	५,०००.००
३४१	कम्प्युटर तालिम	सामाजिक सुरक्षा तथा संरक्षण	आन्तरिक श्रोत - नगद	०	१,५०,०००.००	०	१,५०,०००.००	०	१,५०,०००.००	१,५०,०००.००
३४२	नेतृत्व विकास तथा उद्वेगोपण तालिम(टोल विकास संस्थाहरुलाई)	सामाजिक सुरक्षा तथा संरक्षण	आन्तरिक श्रोत - नगद	०	०	०	०	०	०	७५,०००.००
३४३	महिला अनुसिक्खण तालिम टिका पूर्ण सहित	लैंगिक समानता तथा सामाजिक	आन्तरिक श्रोत - नगद	०	०	०	०	०	०	६५,०००.००

३४४	महिला समूहहरूलाई क्षमता अभिवृद्धि तालिम	समावेशीकरण लैंगिक समानता तथा सामाजिक समावेशीकरण	आन्तरिक श्रोत - नगद	०	२५,०००.००	०	०	०	२५,०००.००
३४५	साबुन बनाउने तालिम	सामाजिक सुरक्षा तथा संरक्षण	राजस्व बाँडफाँड - संघीय सरकार - नगद	०	५०,०००.००	०	०	०	५०,०००.००
३४६	उर्लाबारी नगरपालिका वडा नं. १ को वृत्तचित्र(भिडियो)	शासन प्रणाली	आन्तरिक श्रोत - नगद	०	५०,०००.००	०	०	०	५०,०००.००
३४७	खेलकूद सामग्री वितरण	युवा तथा खेलकूद	आन्तरिक श्रोत - नगद	०	७५,०००.००	०	०	०	७५,०००.००
३४८	गर्भवती तथा सुत्केरी महिलाहरूलाई घोषण वितरण	लैंगिक समानता तथा सामाजिक समावेशीकरण	आन्तरिक श्रोत - नगद	०	८५,०००.००	०	०	०	८५,०००.००
३४९	गरिब तथा विपन्न नागरिकहरूलाई आवास निर्माण सामग्री वितरण	सामाजिक सुरक्षा तथा संरक्षण	राजस्व बाँडफाँड - प्रदेश सरकार - नगद	०	२,००,०००.००	०	०	०	२,००,०००.००
३५०	गरिब तथा विपन्न परिवारहरूलाई खानेपानी धारा जडान	सामाजिक सुरक्षा तथा संरक्षण	आन्तरिक श्रोत - नगद	२५,०००.००	२५,०००.००	२५,०००.००	२५,०००.००	२५,०००.००	१,००,०००.००
३५१	जेष्ठ नागरिक सम्मान कार्यक्रम	लैंगिक समानता तथा सामाजिक समावेशीकरण	आन्तरिक श्रोत - नगद	०	२५,०००.००	०	०	०	२५,०००.००
३५२	दलित जाति उत्थानका लागि कानुनी सचेतना कार्यक्रम(सम्पूर्णका लागि)	लैंगिक समानता तथा सामाजिक समावेशीकरण	आन्तरिक श्रोत - नगद	०	८०,०००.००	०	०	०	८०,०००.००
३५३	पदाधिकारी तथा कर्मचारीहरूको क्षमता तथा ज्ञान अभिवृद्धिको लागि	मानव संशाधन विकास	आन्तरिक श्रोत - नगद	०	१,००,०००.००	०	०	०	१,००,०००.००

३६५	सामुदायिक विद्यालयहरूका गरिब, विपन्न तथा दलित विद्यार्थीहरूलाई पोशाक तथा स्टेशनरी सामग्री वितरण	समावेशीकरण	आन्तरिक श्रोत - नगद	०	२,००,०००.००	०	०	०	२,००,०००.००
३६६	सांस्कृतिक कार्यक्रम संस्वर्धन	भाषा तथा संस्कृति	आन्तरिक श्रोत - नगद	०	७५,०००.००	०	०	०	७५,०००.००
३६७	विविध खर्च	कार्यालय सञ्चालन तथा प्रशासनिक	राजस्व बाँडफाँड - स्थानीय - नगद	१६,२५०.००	१६,२५०.००	१६,२५०.००	१६,२५०.००	१६,२५०.००	६५,०००.००
३६८	विविध खर्च	कार्यालय सञ्चालन तथा प्रशासनिक	आन्तरिक श्रोत - नगद	१६,२५०.००	१६,२५०.००	१६,२५०.००	१६,२५०.००	१६,२५०.००	६५,०००.००
३६९	अन्य सस्था सहायता	कार्यालय सञ्चालन तथा प्रशासनिक	आन्तरिक श्रोत - नगद	३,७५०.००	३,७५०.००	३,७५०.००	३,७५०.००	३,७५०.००	१५,०००.००
३७०	अन्य सस्था सहायता	कार्यालय सञ्चालन तथा प्रशासनिक	राजस्व बाँडफाँड - स्थानीय - नगद	३,७५०.००	३,७५०.००	३,७५०.००	३,७५०.००	३,७५०.००	१५,०००.००
३७१	जेष्ठ नागरिक अधुरो भवन निर्माण	लैंगिक समानता तथा सामाजिक समावेशीकरण	आन्तरिक श्रोत - नगद	०	५०,०००.००	५०,०००.००	५०,०००.००	५०,०००.००	१,००,०००.००
३७२	ब्रह्म कुमारी राजयोग उपशाखा उर्लाबारी १ मा अधुरो भवन निर्माण	भाषा तथा संस्कृति	आन्तरिक श्रोत - नगद	०	१,००,०००.००	१,००,०००.००	१,००,०००.००	१,००,०००.००	२,००,०००.००
३७३	१ नं. बडा कार्यालयमा अधुरो घेराबारा निर्माण गरिने निर्माणसहित पेभिड ब्लक लगाउने	भवन, आवास तथा सहरी विकास	नेपाल सरकार - नगद अनुदान	०	३,००,०००.००	३,००,०००.००	३,००,०००.००	३,००,०००.००	६,००,०००.००

३७४	१ नं. बडा कार्यालयमा ट्रेससहित हल निर्माण	भवन, आवास तथा सहरी विकास	नेपाल सरकार - नगद अनुदान	०	०	४,५०,०००.००	४,५०,०००.००	९,००,०००.००
३७५	धिमाल जतिको धिमाल क्लब भवन घेरावारा	लैंगिक समानता तथा सामाजिक समावेशीकरण	आन्तरिक स्रोत - नगद	०	०	५०,०००.००	५०,०००.००	१,००,०००.००
३७६	कम्बाइन्ड मिल वितरण (७५ प्रतिशत अनुदानमा)	कृषि	राजस्व बाँडफाँड - संघीय सरकार - नगद	०	०	१,००,०००.००	०	१,००,०००.००
३७७	च्यापकर्टर मेसिन वितरण (७५ प्रतिशत अनुदानमा)	पशुपन्छी विकास	राजस्व बाँडफाँड - संघीय सरकार - नगद	०	०	२,३०,०००.००	०	२,३०,०००.००
३७८	नुनसरी आ.वि.मा फर्निचर खरिद	शिक्षा	आन्तरिक स्रोत - नगद	०	१,००,०००.००	०	०	१,००,०००.००
३७९	बालब्योती आ.वि.मा फर्निचर खरिद र खानेपानी जडान	शिक्षा	आन्तरिक स्रोत - नगद	०	१,००,०००.००	०	०	१,००,०००.००
३८०	लक्ष्मी आ.वि.मा फर्निचर खरिद	शिक्षा	आन्तरिक स्रोत - नगद	०	१,५०,०००.००	०	०	१,५०,०००.००
३८१	शारदा मा.वि.मा फर्निचर खरिद	शिक्षा	आन्तरिक स्रोत - नगद	०	१,५०,०००.००	०	०	१,५०,०००.००
३८२	कल्ले विसापानी र लक्ष्मीशार टोलभरिको बाटो मर्मत संभार	यातयात पूर्वाधार	नेपाल सरकार - नगद अनुदान	०	३,००,०००.००	३,००,०००.००	०	६,००,०००.००
३८३	कोपिला चौक पूर्व अघुरो साइडवालसहित बाटो प्राभेल	यातयात पूर्वाधार	नेपाल सरकार - नगद अनुदान	०	२,००,०००.००	२,००,०००.००	०	४,००,०००.००
३८४	दर्नाल टोलबाट महेश चौक जाने नुनसरी होलीमा कल्भर्ट निर्माण (साइडवारी मिक्लाजुङ्ग)	यातयात पूर्वाधार	नेपाल सरकार - नगद अनुदान	०	१,००,०००.००	१,००,०००.००	०	२,००,०००.००

३८५	गापा वडा नं. ९ (साँगा)	यातयात पूर्वाधार	नेपाल सरकार - नगद अनुदान	०	२,००,०००.००	२,००,०००.००	०	४,००,०००.००
३८६	ममनाटोल साइडवाल सहित बाटो ग्राभेल पिपलडाई/गोबाट दिङ्गलो चौक हुँदै मिक्लाबुङ्को सिमानासम्म जोड्ने सडक कालोपत्रे, उर्लाबारी-१	यातयात पूर्वाधार	नेपाल सरकार - नगद अनुदान	०	५,००,०००.००	१०,००,०००.००	५,००,०००.००	२०,००,०००.००
३८७	फाकफोक टोल छेउ चिसापानी ग होलीमा कल्भर्ट निर्माण	यातयात पूर्वाधार	नेपाल सरकार - नगद अनुदान	०	३,५०,०००.००	३,५०,०००.००	०	७,००,०००.००
३८८	रंगेली रोड साइडवाल सहित बाटो ग्राभेल	यातयात पूर्वाधार	नेपाल सरकार - नगद अनुदान	०	२,००,०००.००	२,००,०००.००	०	४,००,०००.००
३८९	वडाभरीका आवश्यक विभिन्न ठाउँमा मर्मत सम्भार कार्य गर्ने	यातयात पूर्वाधार	नेपाल सरकार - नगद अनुदान	०	२,५०,०००.००	२,५०,०००.००	०	५,००,०००.००
३९०	शारदा, सर्वेश्वर, नुनसरी र बालच्योती टोल भरीको बाटो मर्मत सम्भार	यातयात पूर्वाधार	नेपाल सरकार - नगद अनुदान	०	४,३५,०००.००	४,३५,०००.००	०	८,७०,०००.००
३९१	हैस्चे शालिक दक्षिण विहिवारे जाने बाटो साइडवाल सहित बाटो ग्राभेल	यातयात पूर्वाधार	नेपाल सरकार - नगद अनुदान	०	३,५०,०००.००	३,५०,०००.००	०	७,००,०००.००
३९२	बाहुनी खोला स्पर निर्माण	विपद व्यवस्थापन	राजस्व बाँडफाँड - प्रदेश सरकार - नगद	०	५०,०००.००	५०,०००.००	०	१,००,०००.००
३९३	रात्री खोला च्यानलाइज	विपद व्यवस्थापन	राजस्व बाँडफाँड - प्रदेश सरकार - नगद	०	०	८३,५००.००	०	८३,५००.००
३९४	सोल्टी खोला स्पर निर्माण	विपद	राजस्व बाँडफाँड	०	५०,०००.००	५०,०००.००	०	१,००,०००.००

३९५	२ एच.पि.को मोटर/ बोरिङ जडान सहयोग कार्यक्रम (गडान र जडान खर्च कृषकको हुने)	व्यवस्थापन	राजस्व बाँडफाँड - संघीय सरकार - नगद	७,००,०००.००	०	०	०	०	७,००,०००.००
३९६	खयरभट्टी पैनी व्यवस्थापन	जलश्रोत तथा सिंचाई	राजस्व बाँडफाँड - प्रदेश सरकार - नगद	५०,०००.००	०	५०,०००.००	०	५०,०००.००	१,००,०००.००
३९७	चिसापानी ग पैनी मुहान संरक्षण	जलश्रोत तथा सिंचाई	राजस्व बाँडफाँड - प्रदेश सरकार - नगद	०	०	७५,०००.००	०	७५,०००.००	१,५०,०००.००
३९८	झारसाँदी पैनी व्यवस्थापन (नरवहादुर भाण्डारीको घर छेउ)	जलश्रोत तथा सिंचाई	राजस्व बाँडफाँड - प्रदेश सरकार - नगद	१,००,०००.००	०	१,००,०००.००	०	१,००,०००.००	२,००,०००.००
३९९	खयरभट्टी डाँडाको पानी विकास व्यवस्थापन	भवन, आवास तथा सहरी विकास	नेपाल सरकार - नगद अनुदान	०	०	२,००,०००.००	०	२,००,०००.००	४,००,०००.००
८०११३४०१२०२ उर्लाबारी नगरपालिका बडा नं. २									
४००	इन्धन (पदाधिकारी)	कार्यालय सञ्चालन तथा प्रशासनिक	राजस्व बाँडफाँड - स्थानीय - नगद	५,०००.००	५,०००.००	५,०००.००	५,०००.००	५,०००.००	२०,०००.००
४०१	इन्धन (पदाधिकारी)	कार्यालय सञ्चालन तथा प्रशासनिक	आन्तरिक श्रोत - नगद	५,०००.००	५,०००.००	५,०००.००	५,०००.००	५,०००.००	२०,०००.००
४०२	इन्धन (कार्यालय प्रयोजन)	कार्यालय सञ्चालन तथा प्रशासनिक	राजस्व बाँडफाँड - स्थानीय - नगद	३,७५०.००	३,७५०.००	३,७५०.००	३,७५०.००	३,७५०.००	१५,०००.००
४०३	इन्धन (कार्यालय प्रयोजन)	कार्यालय	आन्तरिक श्रोत - नगद	३,७५०.००	३,७५०.००	३,७५०.००	३,७५०.००	३,७५०.००	१५,०००.००

४१३	अन्य कार्यालय संचालन खर्च	कार्यालय सञ्चालन तथा प्रशासनिक	आन्तरिक श्रोत - नगद	१,२५०.००	१,२५०.००	१,२५०.००	१,२५०.००	५,०००.००
४१४	बडा भरिका गरिब तथा विपन्न महिलाहरुका लागि ढाका बुनाइ तालिम	लैंगिक समानता तथा सामाजिक समावेशीकरण	आन्तरिक श्रोत - नगद	५०,०००.००	०	०	०	५०,०००.००
४१५	ओमेगा चर्चमा व्यवस्थापन, पुरानो मंगलबारे	भाषा तथा संस्कृति	आन्तरिक श्रोत - नगद	०	०	५०,०००.००	५०,०००.००	१,००,०००.००
४१६	खेलाडीहरुका लागि आवश्यकता अनुसार नगद तथा सामग्री वितरण	युवा तथा खेलकुद	आन्तरिक श्रोत - नगद	५०,०००.००	०	५०,०००.००	०	१,००,०००.००
४१७	दलित विपन्न तथा जेहेन्द्र विद्यार्थीहरुका लागि ड्रेस व्याग पठनपाठनका आवश्यक सामग्री वितरण	लैंगिक समानता तथा सामाजिक समावेशीकरण	आन्तरिक श्रोत - नगद	०	०	२५,०००.००	०	५०,०००.००
४१८	पर्यटन प्रवर्द्धनका लागि खिष्टीय नमूना मण्डली चर्च व्यवस्थापन	भाषा तथा संस्कृति	राजस्व बाँडफाँड - संघीय सरकार - नगद	५०,०००.००	०	५०,०००.००	०	१,००,०००.००
४१९	पर्यटन प्रवर्द्धनका लागि बाँसचौरी सिमसार व्यवस्थापन	पर्यटन	राजस्व बाँडफाँड - संघीय सरकार - नगद	५०,०००.००	०	५०,०००.००	०	१,००,०००.००
४२०	पर्यटन प्रवर्द्धनका लागि रमेश खड्काको घर हुँदै बेतिनी सिमसार जाने बाटो व्यवस्थापन	पर्यटन	राजस्व बाँडफाँड - संघीय सरकार - नगद	५०,०००.००	०	५०,०००.००	०	१,००,०००.००
४२१	पर्यटन प्रवर्द्धनका लागि नडाको वृत्तचित्र (डकुमेन्ट्री) निर्माण	पर्यटन	राजस्व बाँडफाँड - संघीय सरकार - नगद	५०,०००.००	०	५०,०००.००	०	१,००,०००.००
४२२	राधाकृष्ण मन्दिर	भाषा तथा संस्कृति	आन्तरिक श्रोत - नगद	५०,०००.००	०	५०,०००.००	०	१,००,०००.००

४३२	इम्मानुएल चर्चको लागि भान्छाघर मर्मत तथा व्यवस्थापन	भाषा तथा संस्कृति	आन्तरिक श्रोत - नगद	०	१,००,०००.००	१,००,०००.००	०	०	२,००,०००.००
४३३	जाल्पादेवी मन्दिर घेरावारा, पुरानो मंगलबारे	भाषा तथा संस्कृति	आन्तरिक श्रोत - नगद	०	५०,०००.००	५०,०००.००	५०,०००.००	५०,०००.००	१,००,०००.००
४३४	दुर्गमन्दिरको कोठा घेरावारा तथा मर्मत,	शिक्षा	आन्तरिक श्रोत - नगद	०	५०,०००.००	५०,०००.००	५०,०००.००	५०,०००.००	१,००,०००.००
४३५	प्रगतिशिल महिला समूहको भवनमा रङ्गोगन तथा झ्याल ढोका मर्मत सम्भार	भवन, आवास तथा सहरी विकास	आन्तरिक श्रोत - नगद	०	५०,०००.००	०	५०,०००.००	५०,०००.००	५०,०००.००
४३६	पर्यटन प्रवर्द्धनका लागि कटहरे महाराजस्थान मन्दिरमा धिमाल जातिहरूको जागरण थान घेरावारा तथा शैचालय निर्माण	भाषा तथा संस्कृति	राजस्व बाँडफाँड - संघीय सरकार - नगद	०	५०,०००.००	५०,०००.००	०	५०,०००.००	१,००,०००.००
४३७	पर्यटन प्रवर्द्धनका लागि पाथिभारा माता मन्दिर व्यवस्थापन	भाषा तथा संस्कृति	राजस्व बाँडफाँड - संघीय सरकार - नगद	०	५०,०००.००	५०,०००.००	०	५०,०००.००	१,००,०००.००
४३८	बडा कार्यालय परिसरमा अपुरो घेरावारा तथा पाकिङ्ग व्यवस्थापन	भवन, आवास तथा सहरी विकास	नेपाल सरकार - नगद अनुदान	०	२,७७,५००.००	२,७७,५००.००	०	२,७७,५००.००	५,५५,०००.००
४३९	शान्ति आ वि को बाल निर्माण	शिक्षा	आन्तरिक श्रोत - नगद	०	०	१,००,०००.००	०	१,००,०००.००	१,००,०००.००
४४०	शान्ती आ वि मा ग्राउण्ड मर्मत	शिक्षा	आन्तरिक श्रोत - नगद	०	०	५०,०००.००	०	५०,०००.००	५०,०००.००
४४१	सरस्वती अ वि मा बाल निर्माण	शिक्षा	आन्तरिक श्रोत - नगद	०	५०,०००.००	५०,०००.००	०	५०,०००.००	१,००,०००.००
४४२	सालवारी तमुवेदु गुम्बाको	भाषा तथा	आन्तरिक श्रोत - नगद	०	५०,०००.००	५०,०००.००	५०,०००.००	५०,०००.००	१,००,०००.००

४५२	ग्राभेल नयाँ वडा कार्यालय जाने बाटोको कल्भर्ट बाढीले क्षती ग्रस्त भएकाले पुन निर्माण तथा मर्मत	यातयात पूर्वाधार	नेपाल सरकार - नगद अनुदान	०	१,००,०००.००	२,००,०००.००	१,००,०००.००	१,००,०००.००	४,००,०००.००
४५३	नागोधर मन्दिर जानेबाटोमा कल्भर्टको पंखाको मर्मत संभार तथा लुज ग्राभेल	यातयात पूर्वाधार	नेपाल सरकार - नगद अनुदान	०	१,००,०००.००	२,००,०००.००	१,००,०००.००	१,००,०००.००	४,००,०००.००
४५४	पर्यटन प्रवर्द्धनका लागि एकता चोक देखि ओम्गेगा चर्च जाने बाटो व्यवस्थापन	भाषा तथा संस्कृति	राजस्व बाँडफाँड - संघीय सरकार - नगद	०	५०,०००.००	५०,०००.००	०	१,००,०००.००	१,००,०००.००
४५५	पर्यटन प्रवर्द्धनका लागि सालबारी महाराजस्थान जाने बाटो व्यवस्थापन	यातयात पूर्वाधार	राजस्व बाँडफाँड - संघीय सरकार - नगद	०	५०,०००.००	५०,०००.००	०	१,००,०००.००	१,००,०००.००
४५६	रालेझोडा जाने बाटोमा लुज ग्राभेल	यातयात पूर्वाधार	नेपाल सरकार - नगद अनुदान	०	१,००,०००.००	२,००,०००.००	१,००,०००.००	१,००,०००.००	४,००,०००.००
४५७	वडा कार्यालय जाने बाटोको कल्भर्ट पुन निर्माणका लागि कल्भर्ट मर्मत तथा लुज ग्राभेल	यातयात पूर्वाधार	नेपाल सरकार - नगद अनुदान	०	१,००,०००.००	२,००,०००.००	१,००,०००.००	१,००,०००.००	४,००,०००.००
४५८	वडा भरिका आवश्यक स्थानमा मर्मत सम्भारका कार्य गर्ने	यातयात पूर्वाधार	नेपाल सरकार - नगद अनुदान	१,२५,०००.००	१,२५,०००.००	१,२५,०००.००	१,२५,०००.००	५,००,०००.००	५,००,०००.००
४५९	केलडाँडा मार्गमा वानसाइड वाल निर्माण	यातयात पूर्वाधार	नेपाल सरकार - नगद अनुदान	०	१,००,०००.००	२,००,०००.००	१,००,०००.००	१,००,०००.००	४,००,०००.००
४६०	शान्ति मार्गमा लुज ग्राभेल (कुवेर धिमालको घर हुँदै पुष्प श्रेष्ठको घर जाने बाटो)	यातयात पूर्वाधार	नेपाल सरकार - नगद अनुदान	०	१,००,०००.००	२,००,०००.००	१,००,०००.००	१,००,०००.००	४,००,०००.००
४६१	सानो सुनपुकुवामा शोभा निरौलाको घर अगाडीको	यातयात पूर्वाधार	राजस्व बाँडफाँड - प्रदेश सरकार -	०	१,५०,०००.००	१,५०,०००.००	०	३,००,०००.००	३,००,०००.००

४७१	सवारी साधन मर्मत खर्च	सञ्चालन तथा प्रशासनिक कार्यालय	राजस्व बाँडफाँड - स्थानीय - नगद	५,०००.००	५,०००.००	५,०००.००	५,०००.००	५,०००.००	५,०००.००	२०,०००.००
४७२	सवारी साधन मर्मत खर्च	कार्यालय सञ्चालन तथा प्रशासनिक	आन्तरिक स्रोत - नगद	५,०००.००	५,०००.००	५,०००.००	५,०००.००	५,०००.००	५,०००.००	२०,०००.००
४७३	मेथिनी तथा औजार मर्मत सम्भार तथा सञ्चालन खर्च	कार्यालय सञ्चालन तथा प्रशासनिक	आन्तरिक स्रोत - नगद	३,७५०.००	३,७५०.००	३,७५०.००	३,७५०.००	३,७५०.००	३,७५०.००	१५,०००.००
४७४	मेथिनी तथा औजार मर्मत सम्भार तथा सञ्चालन खर्च	कार्यालय सञ्चालन तथा प्रशासनिक	राजस्व बाँडफाँड - स्थानीय - नगद	३,७५०.००	३,७५०.००	३,७५०.००	३,७५०.००	३,७५०.००	३,७५०.००	१५,०००.००
४७५	मसलन्द तथा कार्यालय सामग्री	कार्यालय सञ्चालन तथा प्रशासनिक	आन्तरिक स्रोत - नगद	१८,७५०.००	१८,७५०.००	१८,७५०.००	१८,७५०.००	१८,७५०.००	१८,७५०.००	७५,०००.००
४७६	मसलन्द तथा कार्यालय सामग्री	कार्यालय सञ्चालन तथा प्रशासनिक	राजस्व बाँडफाँड - स्थानीय - नगद	१८,७५०.००	१८,७५०.००	१८,७५०.००	१८,७५०.००	१८,७५०.००	१८,७५०.००	७५,०००.००
४७७	पत्रपत्रिका, छपाई तथा सूचना प्रकाशन खर्च	कार्यालय सञ्चालन तथा प्रशासनिक	आन्तरिक स्रोत - नगद	५,०००.००	५,०००.००	५,०००.००	५,०००.००	५,०००.००	५,०००.००	२०,०००.००
४७८	पत्रपत्रिका, छपाई तथा सूचना प्रकाशन खर्च	कार्यालय सञ्चालन तथा प्रशासनिक	राजस्व बाँडफाँड - स्थानीय - नगद	५,०००.००	५,०००.००	५,०००.००	५,०००.००	५,०००.००	५,०००.००	२०,०००.००
४७९	अन्य कार्यालय सञ्चालन खर्च	कार्यालय सञ्चालन तथा प्रशासनिक	आन्तरिक स्रोत - नगद	१,२५०.००	१,२५०.००	१,२५०.००	१,२५०.००	१,२५०.००	१,२५०.००	५,०००.००

४८०	अन्य कार्यालय संचालन खर्च	कार्यालय सञ्चालन तथा प्रशासनिक	राजस्व बाँडफाँड - स्थानीय - नगद	१,२५०.००	१,२५०.००	१,२५०.००	१,२५०.००	५,०००.००
४८१	उदघोषण तालिम	युवा तथा खेलकुद	आन्तरिक श्रोत - नगद	३२,५००.००	३२,५००.००	३२,५००.००	०	६५,०००.००
४८२	सामी महिलाका लागि मखमली जुता चप्पल बनाउने तालिम	लैंगिक समानता तथा सामाजिक समावेशीकरण	आन्तरिक श्रोत - नगद	०	५०,०००.००	५०,०००.००	०	७५,०००.००
४८३	अपाङ्गता भएका व्यक्तिहरूलाई टेवा पुँजी	लैंगिक समानता तथा सामाजिक समावेशीकरण	आन्तरिक श्रोत - नगद	०	३५,०००.००	३५,०००.००	०	३५,०००.००
४८४	इसाइ पर्व मनाउन	लैंगिक समानता तथा सामाजिक समावेशीकरण	आन्तरिक श्रोत - नगद	०	२०,०००.००	२०,०००.००	०	२०,०००.००
४८५	कृषकहरूलाई गाइबाला वितरण	कृषि	राजस्व बाँडफाँड - संघीय सरकार - नगद	०	२५,०००.००	२५,०००.००	०	२५,०००.००
४८६	खेलकुद सामग्री वितरण	युवा तथा खेलकुद	आन्तरिक श्रोत - नगद	३०,०००.००	३०,०००.००	३०,०००.००	३०,०००.००	१,२०,०००.००
४८७	गमला खरिद	पर्यटन	आन्तरिक श्रोत - नगद	०	०	०	५०,०००.००	५०,०००.००
४८८	गुराोरक्षा नाथमारहेको बालकक्षा व्यवस्थापन खर्च	शिक्षा	आन्तरिक श्रोत - नगद	३०,०००.००	३०,०००.००	३०,०००.००	३०,०००.००	१,२०,०००.००
४८९	छैठ पर्व	लैंगिक समानता तथा सामाजिक समावेशीकरण	आन्तरिक श्रोत - नगद	०	३०,०००.००	३०,०००.००	०	३०,०००.००
४९०	इस्वीन खरिद	वातावरण तथा जलवायु	आन्तरिक श्रोत - नगद	०	२०,०००.००	२०,०००.००	१०,०००.००	५०,०००.००
४९१	तरकारीको बिउ बिजन	कृषि	राजस्व बाँडफाँड	०	५०,०००.००	०	०	५०,०००.००

४९२	(५० प्रतिशत अनुदानमा) त्रिवेणी चौक देखि दक्षिण पैनी मर्मत	कृषि	संघीय सरकार - नगद	०	२५,०००.००	२५,०००.००	०	५०,०००.००
४९३	दुर्गा मा वी शौक्षिक सुधार	शिक्षा	राजस्व बाँडफाँड - प्रदेश सरकार - नगद	५५,०००.००	५५,०००.००	५५,०००.००	५५,०००.००	३,४०,०००.००
४९४	घिमाल १० विघे मेला	लैंगिक समानता तथा सामाजिक समावेशीकरण	आन्तरिक स्रोत - नगद	०	२०,०००.००	२०,०००.००	०	२०,०००.००
४९५	नयाँ मंगलबारे बजार व्यवस्थापन	वाणिज्य	राजस्व बाँडफाँड - संघीय सरकार - नगद	४२,५००.००	४२,५००.००	४२,५००.००	४२,५००.००	१,७०,०००.००
४९६	नौमती बाजा	भाषा तथा संस्कृति	राजस्व बाँडफाँड - संघीय सरकार - नगद	०	५०,०००.००	५०,०००.००	०	१,००,०००.००
४९७	मगर जाती संस्कृति जर्गणा	लैंगिक समानता तथा सामाजिक समावेशीकरण	आन्तरिक स्रोत - नगद	०	२०,०००.००	२०,०००.००	०	२०,०००.००
४९८	माइथान एले तेइवेपर्व मनाउन	लैंगिक समानता तथा सामाजिक समावेशीकरण	आन्तरिक स्रोत - नगद	०	२०,०००.००	२०,०००.००	०	२०,०००.००
४९९	राधाकृष्ण भजन भण्डली	भाषा तथा संस्कृति	आन्तरिक स्रोत - नगद	०	२५,०००.००	२५,०००.००	०	५०,०००.००
५००	स्वोत्साव पर्व	लैंगिक समानता तथा सामाजिक समावेशीकरण	आन्तरिक स्रोत - नगद	०	२०,०००.००	२०,०००.००	०	२०,०००.००
५०१	लाखे पर्व	लैंगिक समानता तथा सामाजिक	आन्तरिक स्रोत - नगद	२०,०००.००	०	०	०	२०,०००.००

५०२	वडाभरिका विभिन्न व्यक्तित्व सम्मान कार्यक्रम	समावेशीकरण लैंगिक समानता तथा सामाजिक समावेशीकरण	आन्तरिक श्रोत - नगद	०	०	०	१५,०००.००	०	१५,०००.००
५०३	सुनपकुवा ग्रामथान	भाषा तथा संस्कृति	राजस्व बाँडफाँड - संघीय सरकार - नगद	०	२५,०००.००	०	५०,०००.००	०	५५,०००.००
५०४	स्वास्थ्य विमा विपन्न	सामाजिक सुरक्षा तथा संरक्षण	आन्तरिक श्रोत - नगद	५०,०००.००	०	०	५०,०००.००	०	५०,०००.००
५०५	सकेला पर्व	लैंगिक समानता तथा सामाजिक समावेशीकरण	आन्तरिक श्रोत - नगद	०	०	२०,०००.००	२०,०००.००	०	२०,०००.००
५०६	सार्वजनिक व्यामसाता निर्माण चन्दने	युवा तथा खेलकुद	आन्तरिक श्रोत - नगद	०	२५,०००.००	०	७५,०००.००	०	१,००,०००.००
५०७	विविध खर्च	कार्यालय सञ्चालन तथा प्रशासनिक	आन्तरिक श्रोत - नगद	१६,२५०.००	१६,२५०.००	०	१६,२५०.००	१६,२५०.००	६५,०००.००
५०८	विविध खर्च	कार्यालय सञ्चालन तथा प्रशासनिक	राजस्व बाँडफाँड - स्थानीय - नगद	१६,२५०.००	१६,२५०.००	०	१६,२५०.००	१६,२५०.००	६५,०००.००
५०९	अन्य सस्था सहायता	कार्यालय सञ्चालन तथा प्रशासनिक	राजस्व बाँडफाँड - स्थानीय - नगद	३,७५०.००	३,७५०.००	०	३,७५०.००	३,७५०.००	१५,०००.००
५१०	अन्य सस्था सहायता	कार्यालय सञ्चालन तथा प्रशासनिक	आन्तरिक श्रोत - नगद	३,७५०.००	३,७५०.००	०	३,७५०.००	३,७५०.००	१५,०००.००
५११	जल्पा देवी देवीस्थान कम्पाउण्ड बाल	भाषा तथा संस्कृति	राजस्व बाँडफाँड - संघीय सरकार - नगद	०	५०,०००.००	०	५०,०००.००	०	१,००,०००.००

५१२	बौद्ध गुम्बा स्तर उन्नती	भाषा तथा संस्कृति	आन्तरिक श्रोत - नगद	०	७५,०००.००	१,५०,०००.००	७५,०००.००	३,००,०००.००
५१३	माइथान गेट निर्माण	भाषा तथा संस्कृति	राजस्व बाँडफाँड - संघीय सरकार - नगद	०	७५,०००.००	७५,०००.००	०	१,५०,०००.००
५१४	सालबारी मन्दिर घेराबारा निर्माण	भाषा तथा संस्कृति	राजस्व बाँडफाँड - संघीय सरकार - नगद	०	२५,०००.००	२५,०००.००	०	५०,०००.००
५१५	२ एच.पि.को मोटर/बोरिङ जडान सहयोग कार्यक्रम (गडान र जडान खर्च कृषकको हुने)	कृषि	राजस्व बाँडफाँड - संघीय सरकार - नगद	०	५०,०००.००	५०,०००.००	०	५०,०००.००
५१६	टपरी बनाउने मेसिन संचालन	उद्योग	राजस्व बाँडफाँड - संघीय सरकार - नगद	०	५०,०००.००	०	०	५०,०००.००
५१७	सिलाइ कटाइ मेसिन खरिद तथा व्यवस्थापन	उद्योग	राजस्व बाँडफाँड - संघीय सरकार - नगद	०	१,००,०००.००	०	०	१,००,०००.००
५१८	मैरी गाउँ मार्गस्तरोन्नति	यातयात पूर्वाधार	नेपाल सरकार - नगद अनुदान	०	१,००,०००.००	२,००,०००.००	१,००,०००.००	४,००,०००.००
५१९	त्रिवेणी चोक ड्रेन निर्माण	यातयात पूर्वाधार	नेपाल सरकार - नगद अनुदान	०	१,००,०००.००	२,००,०००.००	१,००,०००.००	४,००,०००.००
५२०	थापाचोक उत्तर सुनपकुवा मार्ग अधुरो ड्रेन	यातयात पूर्वाधार	नेपाल सरकार - नगद अनुदान	०	१,००,०००.००	२,००,०००.००	१,००,०००.००	४,००,०००.००
५२१	दोगडे शान्ती मार्ग ग्रामभेल	यातयात पूर्वाधार	नेपाल सरकार - नगद अनुदान	०	१,००,०००.००	२,००,०००.००	१,००,०००.००	४,००,०००.००
५२२	नमुना मार्ग अधुरो ड्रेन	यातयात पूर्वाधार	नेपाल सरकार - नगद अनुदान	०	२,००,०००.००	२,००,०००.००	०	४,००,०००.००
५२३	बुद्ध मार्ग सडक स्तर उन्नती	यातयात पूर्वाधार	नेपाल सरकार - नगद अनुदान	०	१,००,०००.००	२,००,०००.००	१,००,०००.००	४,००,०००.००

५२४	युनिक मार्ग ड्रेन तथा स्तर उन्नती	यातयात पूर्वाधार	नगद अनुदान	०	१,००,०००.००	३,००,०००.००	०	४,००,०००.००
५२५	रामनगर उत्तर कल्भर्ट तथा ड्रेन निर्माण	यातयात पूर्वाधार	नेपाल सरकार - नगद अनुदान	०	१,७५,०००.००	५,२५,०००.००	०	७,००,०००.००
५२६	रामनगर दक्षिण कालोपत्रे	यातयात पूर्वाधार	नेपाल सरकार - नगद अनुदान	०	५,००,०००.००	१०,००,०००.००	५,००,०००.००	२०,००,०००.००
५२७	बडाभरिका आवश्यक स्थानमा सडक मर्मत	यातयात पूर्वाधार	नेपाल सरकार - नगद अनुदान	३४,२५०.००	३४,२५०.००	३४,२५०.००	३४,२५०.००	१,३७,०००.००
५२८	शितल मार्ग सडक स्तर उन्नती	यातयात पूर्वाधार	नेपाल सरकार - नगद अनुदान	०	१,५०,०००.००	३,००,०००.००	१,५०,०००.००	६,००,०००.००
५२९	संगम मार्ग प्रावेल	यातयात पूर्वाधार	नेपाल सरकार - नगद अनुदान	०	१,००,०००.००	२,००,०००.००	१,००,०००.००	४,००,०००.००
५३०	रामनगर उत्तर सडक बत्ति जडान	भवन, आवास तथा सहरि विकास	आन्तरिक स्रोत - नगद	०	२५,०००.००	२५,०००.००	०	५०,०००.००
५३१	शनिश्चरे बजारमा सडक बत्ती जडान	भवन, आवास तथा सहरि विकास	राजस्व बाँडफाँड - संघीय सरकार - नगद	०	२५,०००.००	२५,०००.००	०	५०,०००.००
५३२	सडक बत्ति कृषि मार्ग जडान	भवन, आवास तथा सहरि विकास	आन्तरिक स्रोत - नगद	०	२५,०००.००	७५,०००.००	०	१,००,०००.००
५३३	सडक बत्ति जडान	भवन, आवास तथा सहरि विकास	राजस्व बाँडफाँड - संघीय सरकार - नगद	०	२५,०००.००	२५,०००.००	०	५०,०००.००
५३४	सडक बत्ति जडान नयाँ मंगलबारे	भवन, आवास तथा सहरि विकास	आन्तरिक स्रोत - नगद	०	२५,०००.००	२५,०००.००	०	५०,०००.००
५३५	बक्राहा डिल तटबन्धन	विपद	राजस्व बाँडफाँड	३७,५००.००	७५,०००.००	३७,५००.००	०	१,५०,०००.००

५३६	सुन्डहोली तटबन्धन तथा रिटिफिकेड बाल	व्यवस्थापन विपद	व्यवस्थापन	राजस्व बाँडफाँड - प्रदेश सरकार - नगद	०	५०,०००.००	१,५०,०००.००	०	२,००,०००.००
५३७	सुन्डहोली खोला तटबन्धन मंगलबारे बजार	व्यवस्थापन विपद	व्यवस्थापन	राजस्व बाँडफाँड - प्रदेश सरकार - नगद	०	०	१,१५,०००.००	०	१,१५,०००.००
५३८	सिमल डाँडा पुर्व सोल्टी खोला तटबन्धन	व्यवस्थापन विपद	व्यवस्थापन	राजस्व बाँडफाँड - प्रदेश सरकार - नगद	०	५०,०००.००	१,५०,०००.००	०	२,००,०००.००
५३९	जेष्ठ नागरिक प्रशिक्षण	लैंगिक समानता तथा सामाजिक समावेशीकरण	लैंगिक समानता तथा सामाजिक समावेशीकरण	आन्तरिक स्रोत - नगद	०	५०,०००.००	५०,०००.००	०	१,००,०००.००
८०१३४०१२०४ उर्लाबारी नगरपालिका बडा नं. ४									
५४०	इन्धन (पदाधिकारी)	कार्यालय सञ्चालन तथा प्रशासनिक	कार्यालय सञ्चालन तथा प्रशासनिक	आन्तरिक स्रोत - नगद	५,०००.००	५,०००.००	५,०००.००	५,०००.००	२०,०००.००
५४१	इन्धन (पदाधिकारी)	कार्यालय सञ्चालन तथा प्रशासनिक	कार्यालय सञ्चालन तथा प्रशासनिक	राजस्व बाँडफाँड - स्थानीय - नगद	५,०००.००	५,०००.००	५,०००.००	५,०००.००	२०,०००.००
५४२	इन्धन (कार्यालय प्रयोजन)	कार्यालय सञ्चालन तथा प्रशासनिक	कार्यालय सञ्चालन तथा प्रशासनिक	आन्तरिक स्रोत - नगद	३,७५०.००	३,७५०.००	३,७५०.००	३,७५०.००	१५,०००.००
५४३	इन्धन (कार्यालय प्रयोजन)	कार्यालय सञ्चालन तथा प्रशासनिक	कार्यालय सञ्चालन तथा प्रशासनिक	राजस्व बाँडफाँड - स्थानीय - नगद	३,७५०.००	३,७५०.००	३,७५०.००	३,७५०.००	१५,०००.००
५४४	सवारी साधन मर्मत खर्च	कार्यालय सञ्चालन तथा	कार्यालय सञ्चालन तथा	आन्तरिक स्रोत - नगद	५,०००.००	५,०००.००	५,०००.००	५,०००.००	२०,०००.००

५४५	सवारी साधन मर्मत खर्च	प्रशासनिक कार्यालय सञ्चालन तथा प्रशासनिक	राजस्व बाँडफाँड -स्थानीय - नगद	५,०००.००	५,०००.००	५,०००.००	५,०००.००	५,०००.००	२०,०००.००
५४६	मेथिनी तथा औजार मर्मत सम्भार तथा सञ्चालन खर्च	कार्यालय सञ्चालन तथा प्रशासनिक	राजस्व बाँडफाँड -स्थानीय - नगद	३,७५०.००	३,७५०.००	३,७५०.००	३,७५०.००	३,७५०.००	१५,०००.००
५४७	मेथिनी तथा औजार मर्मत सम्भार तथा सञ्चालन खर्च	कार्यालय सञ्चालन तथा प्रशासनिक	आन्तरिक श्रोत - नगद	३,७५०.००	३,७५०.००	३,७५०.००	३,७५०.००	३,७५०.००	१५,०००.००
५४८	मसलन्द तथा कार्यालय सामग्री	कार्यालय सञ्चालन तथा प्रशासनिक	आन्तरिक श्रोत - नगद	१८,७५०.००	१८,७५०.००	१८,७५०.००	१८,७५०.००	१८,७५०.००	७५,०००.००
५४९	मसलन्द तथा कार्यालय सामग्री	कार्यालय सञ्चालन तथा प्रशासनिक	राजस्व बाँडफाँड -स्थानीय - नगद	१८,७५०.००	१८,७५०.००	१८,७५०.००	१८,७५०.००	१८,७५०.००	७५,०००.००
५५०	पत्रपत्रिका, छपाई तथा सूचना प्रकाशन खर्च	कार्यालय सञ्चालन तथा प्रशासनिक	आन्तरिक श्रोत - नगद	५,०००.००	५,०००.००	५,०००.००	५,०००.००	५,०००.००	२०,०००.००
५५१	पत्रपत्रिका, छपाई तथा सूचना प्रकाशन खर्च	कार्यालय सञ्चालन तथा प्रशासनिक	राजस्व बाँडफाँड -स्थानीय - नगद	५,०००.००	५,०००.००	५,०००.००	५,०००.००	५,०००.००	२०,०००.००
५५२	अन्य कार्यालय संचालन खर्च	कार्यालय सञ्चालन तथा प्रशासनिक	आन्तरिक श्रोत - नगद	१,२५०.००	१,२५०.००	१,२५०.००	१,२५०.००	१,२५०.००	५,०००.००
५५३	अन्य कार्यालय संचालन खर्च	कार्यालय सञ्चालन तथा प्रशासनिक	राजस्व बाँडफाँड -स्थानीय - नगद	१,२५०.००	१,२५०.००	१,२५०.००	१,२५०.००	१,२५०.००	५,०००.००
५५४	+२ पास भएकालाई मन्टेन्सरी	वितीय क्षेत्र	राजस्व बाँडफाँड	०	२५,०००.००	२५,०००.००	२५,०००.००	२५,०००.००	७५,०००.००

तालिम													
५५५	उद्घोषणा तथा प्रस्तावना लेखन तालिम	युवा तथा खेलकुद	राजस्व बाँडफाँड - संघीय सरकार - नगद	०	२५,०००.००	७५,०००.००	०	१,००,०००.००	०	०	१,००,०००.००		
५५६	व्यवसायिक हेयर कटिङ तालिम	उद्योग	राजस्व बाँडफाँड - संघीय सरकार - नगद	०	२५,०००.००	२५,०००.००	०	५०,०००.००	०	०	५०,०००.००		
५५७	स्टिल तथा काष्ठ फर्निचर तालिम कार्यक्रम	उद्योग	राजस्व बाँडफाँड - संघीय सरकार - नगद	०	१,००,०००.००	३,००,०००.००	०	४,००,०००.००	०	०	४,००,०००.००		
५५८	अति विपन्न दलित वर्गलाई आरतन वितरण कार्यक्रम	लैंगिक समानता तथा सामाजिक समावेशीकरण	राजस्व बाँडफाँड - संघीय सरकार - नगद	०	२५,०००.००	२५,०००.००	०	५०,०००.००	०	०	५०,०००.००		
५५९	उन्नत जातको तरकारीको विउ विजन वितरण कार्यक्रम (५० प्रतिशत अनुदानमा)	कृषि	राजस्व बाँडफाँड - संघीय सरकार - नगद	३०,०००.००	०	३०,०००.००	०	६०,०००.००	०	०	६०,०००.००		
५६०	उन्नत जातको मकैको विउ विजन वितरण कार्यक्रम (५० प्रतिशत अनुदानमा)	कृषि	राजस्व बाँडफाँड - संघीय सरकार - नगद	०	१,४५,०००.००	०	०	१,४५,०००.००	०	०	१,४५,०००.००		
५६१	उर्लाबारी बहुमुखी क्याम्पसलाई कम्प्युटर वितरण	शिक्षा	आन्तरिक स्रोत - नगद	०	०	२,००,०००.००	०	२,००,०००.००	०	०	२,००,०००.००		
५६२	खेलकुद विकासका लागि खेलकुद सामग्री खरिद	युवा तथा खेलकुद	आन्तरिक स्रोत - नगद	२५,०००.००	२५,०००.००	२५,०००.००	२५,०००.००	१,००,०००.००	२५,०००.००	२५,०००.००	१,००,०००.००		
५६३	चिल्ड्रेन पार्क बृक्षारोपण तथा धेराबारा	वातावरण तथा जलवायु	राजस्व बाँडफाँड - प्रदेश सरकार - नगद	०	०	१,५०,०००.००	०	३,००,०००.००	१,५०,०००.००	०	३,००,०००.००		
५६४	ज्ञानुदय हरिकिर्तन	लैंगिक समानता	आन्तरिक स्रोत - नगद	०	४०,०००.००	४०,०००.००	०	८०,०००.००	०	०	८०,०००.००		

५७५	अभिमूर्खिकरण कार्यक्रम रेडक्रसमा विपद जोखिम न्युनिकरण तालिम कार्यक्रम	विपद व्यवस्थापन	आन्तरिक स्रोत - नगद	०	०	५२,०००.००	०	०	५२,०००.००
५७६	राधिका मा.वि. उर्लाबारी ६ मा पढ्ने उर्लाबारी बडा नं. ४ का विपन्न वर्गका विद्यार्थिलाई ५००० का दरले १० जनालाई छात्रवृत्ति कार्यक्रम	शिक्षा	आन्तरिक स्रोत - नगद	५०,०००.००	०	०	०	०	५०,०००.००
५७७	तागु औषध दुर्ब्यसनी सम्बन्धी सचेतना कार्यक्रम	युवा तथा खेलकुद	आन्तरिक स्रोत - नगद	०	०	७०,०००.००	०	०	७०,०००.००
५७८	बडाभरिका अतिविपन्न एकल महिलालाई उन्नत जातका बाखाका पाठीवितरण	लैंगिक समानता तथा सामाजिक समावेशीकरण	आन्तरिक स्रोत - नगद	०	०	२५,०००.००	२५,०००.००	०	५०,०००.००
५७९	बडाभरिका अपंगता भएका अतिविपन्न परिवारलाई उन्नत जातका बाखाका पाठीवितरण	लैंगिक समानता तथा सामाजिक समावेशीकरण	आन्तरिक स्रोत - नगद	०	०	२५,०००.००	२५,०००.००	०	५०,०००.००
५८०	बडाभरिका नाला सरसफाई तथा सामान खरिद	बातावरण तथा जलवायु	राजस्व बाँडफाँड - प्रदेश सरकार - नगद	०	०	०	६५,५००.००	०	६५,५००.००
५८१	बडाभरिका पैनी व्यवस्थापन	कृषि	राजस्व बाँडफाँड - संघीय सरकार - नगद	२५,०००.००	०	१,००,०००.००	२५,०००.००	०	१,५०,०००.००
५८२	बडाभरिका योजनाहरूको अनुगमन तथा मूल्यांकन सम्बन्धी सार्वजनिक सुनुवाई कार्यक्रम	शासन प्रणाली	आन्तरिक स्रोत - नगद	०	०	२५,०००.००	०	२५,०००.००	५०,०००.००
५८३	विपन्न वर्गका सुत्केरी तथा गर्भवती महिलालाई पोषण	लैंगिक समानता तथा सामाजिक	आन्तरिक स्रोत - नगद	०	०	०	१,००,०००.००	०	१,००,०००.००

५९६	च्यापकटर मेसिन वितरण कार्यक्रम	यातयात पूर्वाधार	- संघीय सरकार - नगद	०	१,५०,०००.००	०	१,५०,०००.००	०	३,००,०००.००
५९७	खेसीनीबारी मार्गमा पर्ने कस्मर्ट निर्माण	यातयात पूर्वाधार	राजस्व बाँडफाँड - प्रदेश सरकार - नगद	०	३,३३,०००.००	०	३,३३,०००.००	१,६६,५००.००	६,६६,०००.००
५९८	नौशाला मार्ग देखी लक्ष्मीनारायण मन्दिर हुदै वडा नं. ८ सम्म साइडवाल सहित ग्रावेल	यातयात पूर्वाधार	नेपाल सरकार - नगद अनुदान	०	४,००,०००.००	०	४,००,०००.००	२,००,०००.००	८,००,०००.००
५९९	धुवतारा मार्ग हुदै चन्द्रमा मार्ग ग्रावेल विचको आरला सहित	यातयात पूर्वाधार	नेपाल सरकार - नगद अनुदान	०	१,००,०००.००	०	१,००,०००.००	१,००,०००.००	४,००,०००.००
६००	पारीजात मार्ग क सिंगल ड्रेन सहित ग्रावेल	यातयात पूर्वाधार	नेपाल सरकार - नगद अनुदान	०	३,००,०००.००	०	३,००,०००.००	१,५०,०००.००	६,००,०००.००
६०१	फुलबारी तथा समृद्धि मार्ग ड्रेन सहित ग्रावेल	यातयात पूर्वाधार	नेपाल सरकार - नगद अनुदान	०	५,००,०००.००	०	५,००,०००.००	२,५०,०००.००	१०,००,०००.००
६०२	यम बुद्ध मार्गमा पेवल विछ्याउने	यातयात पूर्वाधार	नेपाल सरकार - नगद अनुदान	०	५,००,०००.००	०	५,००,०००.००	५,००,०००.००	२०,००,०००.००
६०३	राधाकृष्ण मार्ग हुदै शिर्जनिशाल मार्ग लोकमार्ग जेडने बाटो पेवल विछ्याउने	यातयात पूर्वाधार	नेपाल सरकार - नगद अनुदान	०	३,००,०००.००	०	३,००,०००.००	१,००,०००.००	५,००,०००.००
६०४	स्वतन्त्र मार्ग अघुरोड्रेन सहित ग्रावेल	यातयात पूर्वाधार	नेपाल सरकार - नगद अनुदान	०	३,००,०००.००	०	३,००,०००.००	१,५०,०००.००	६,००,०००.००
६०५	स्वतन्त्र मार्ग सिङ्गल ड्रेन सहित ग्रावेल	यातयात पूर्वाधार	नेपाल सरकार - नगद अनुदान	०	१,५०,०००.००	०	१,५०,०००.००	०	१,५०,०००.००
६०६	सारदा मार्ग पेवल विछ्याउने	यातयात पूर्वाधार	नेपाल सरकार - नगद अनुदान	०	१,००,०००.००	०	१,००,०००.००	१,००,०००.००	४,००,०००.००
	सोमनाथ शिवालय मार्गमा	यातयात पूर्वाधार	नेपाल सरकार - नगद अनुदान	०	२,००,०००.००	०	२,००,०००.००	१,००,०००.००	४,००,०००.००

पेबल विन्ध्ययाने		नगद अनुदान							
६०७ सोल्टी खोला तटबन्धन	विपद व्यवस्थापन	राजस्व बाँडफाँड - प्रदेश सरकार - नगद	०	१,५०,०००.००	१,५०,०००.००	०	१,५०,०००.००	०	३,००,०००.००
६०९१३४०१२०५ उर्लाबारी नगरपालिका बडा नं. ५									
६०८ इन्धन (पदाधिकारी)	कार्यालय सञ्चालन तथा प्रशासनिक	राजस्व बाँडफाँड - स्थानीय - नगद	५,०००.००	५,०००.००	५,०००.००	५,०००.००	५,०००.००	५,०००.००	२०,०००.००
६०९ इन्धन (पदाधिकारी)	कार्यालय सञ्चालन तथा प्रशासनिक	आन्तरिक स्रोत - नगद	५,०००.००	५,०००.००	५,०००.००	५,०००.००	५,०००.००	५,०००.००	२०,०००.००
६१० इन्धन (कार्यालय प्रयोजन)	कार्यालय सञ्चालन तथा प्रशासनिक	आन्तरिक स्रोत - नगद	३,७५०.००	३,७५०.००	३,७५०.००	३,७५०.००	३,७५०.००	३,७५०.००	१५,०००.००
६११ इन्धन (कार्यालय प्रयोजन)	कार्यालय सञ्चालन तथा प्रशासनिक	राजस्व बाँडफाँड - स्थानीय - नगद	३,७५०.००	३,७५०.००	३,७५०.००	३,७५०.००	३,७५०.००	३,७५०.००	१५,०००.००
६१२ सवारी साधन मर्मत खर्च	कार्यालय सञ्चालन तथा प्रशासनिक	आन्तरिक स्रोत - नगद	५,०००.००	५,०००.००	५,०००.००	५,०००.००	५,०००.००	५,०००.००	२०,०००.००
६१३ सवारी साधन मर्मत खर्च	कार्यालय सञ्चालन तथा प्रशासनिक	राजस्व बाँडफाँड - स्थानीय - नगद	५,०००.००	५,०००.००	५,०००.००	५,०००.००	५,०००.००	५,०००.००	२०,०००.००
६१४ मेशिनरी तथा औजार मर्मत सम्भार तथा सञ्चालन खर्च	कार्यालय सञ्चालन तथा प्रशासनिक	राजस्व बाँडफाँड - स्थानीय - नगद	३,७५०.००	३,७५०.००	३,७५०.००	३,७५०.००	३,७५०.००	३,७५०.००	१५,०००.००
६१५ मेशिनरी तथा औजार मर्मत सम्भार तथा सञ्चालन खर्च	कार्यालय सञ्चालन तथा प्रशासनिक	आन्तरिक स्रोत - नगद	३,७५०.००	३,७५०.००	३,७५०.००	३,७५०.००	३,७५०.००	३,७५०.००	१५,०००.००

६१६	मसलन्द तथा कार्यालय सामग्री	कार्यालय सञ्चालन तथा प्रशासनिक	राजस्व बाँडफाँड - स्थानीय - नगद	१८,७५०.००	१८,७५०.००	१८,७५०.००	१८,७५०.००	१८,७५०.००	७५,०००.००
६१७	मसलन्द तथा कार्यालय सामग्री	कार्यालय सञ्चालन तथा प्रशासनिक	आन्तरिक श्रोत - नगद	१८,७५०.००	१८,७५०.००	१८,७५०.००	१८,७५०.००	१८,७५०.००	७५,०००.००
६१८	पत्रपत्रिका, छपाई तथा सूचना प्रकाशन खर्च	कार्यालय सञ्चालन तथा प्रशासनिक	आन्तरिक श्रोत - नगद	५,०००.००	५,०००.००	५,०००.००	५,०००.००	५,०००.००	२०,०००.००
६१९	पत्रपत्रिका, छपाई तथा सूचना प्रकाशन खर्च	कार्यालय सञ्चालन तथा प्रशासनिक	राजस्व बाँडफाँड - स्थानीय - नगद	५,०००.००	५,०००.००	५,०००.००	५,०००.००	५,०००.००	२०,०००.००
६२०	अन्य कार्यालय संचालन खर्च	कार्यालय सञ्चालन तथा प्रशासनिक	राजस्व बाँडफाँड - स्थानीय - नगद	१,२५०.००	१,२५०.००	१,२५०.००	१,२५०.००	१,२५०.००	५,०००.००
६२१	अन्य कार्यालय संचालन खर्च	कार्यालय सञ्चालन तथा प्रशासनिक	आन्तरिक श्रोत - नगद	१,२५०.००	१,२५०.००	१,२५०.००	१,२५०.००	१,२५०.००	५,०००.००
६२२	दलित समुदायका महिलाहरुलाई कानुनी शिक्षासम्बन्धी तालिम	लैंगिक समानता तथा सामाजिक समावेशीकरण	आन्तरिक श्रोत - नगद	०	०	५०,०००.००	५०,०००.००	५०,०००.००	५०,०००.००
६२३	साबुन बनाउने तालिम कार्यक्रम	लैंगिक समानता तथा सामाजिक समावेशीकरण	आन्तरिक श्रोत - नगद	०	०	९०,०००.००	९०,०००.००	९०,०००.००	९०,०००.००
६२४	अपाङ्गता तथा ज्येष्ठ व्यक्तिहरुलाई सहायता सामग्री वितरण	लैंगिक समानता तथा सामाजिक समावेशीकरण	आन्तरिक श्रोत - नगद	०	०	५०,०००.००	५०,०००.००	५०,०००.००	१,००,०००.००
६२५	आधारभूत स्वास्थ्य केन्द्रको प्रयोगशाला निर्माण	स्वास्थ्य	आन्तरिक श्रोत - नगद	२,००,०००.००	२,००,०००.००	१,००,०००.००	१,००,०००.००	१,००,०००.००	५,००,०००.००

६२६	खेलकुद सामग्री खरिद कार्यक्रम (बडा खेलाडीहरूलाई)	युवा तथा खेलकुद	आन्तरिक स्रोत - नगर	०	५०,०००.००	५०,०००.००	५०,०००.००	५०,०००.००	५०,०००.००	१,५०,०००.००
६२७	गरीब तथा विपन्न परिवारलाई निःशुल्क खानेपानी जडान	लैंगिक समानता तथा सामाजिक समावेशीकरण	आन्तरिक स्रोत - नगर	५०,०००.००	५०,०००.००	५०,०००.००	५०,०००.००	५०,०००.००	५०,०००.००	२,००,०००.००
६२८	गरीब निवारण कार्यक्रम	सामाजिक सुरक्षा तथा संरक्षण	आन्तरिक स्रोत - नगर	०	९५,०००.००	०	०	०	०	९५,०००.००
६२९	नगर फुटबल खेलकुद कोष	युवा तथा खेलकुद	आन्तरिक स्रोत - नगर	०	१,००,०००.००	०	०	०	०	१,००,०००.००
६३०	बुहारी शिक्षा कार्यक्रम	लैंगिक समानता तथा सामाजिक समावेशीकरण	आन्तरिक स्रोत - नगर	०	२५,०००.००	२५,०००.००	२५,०००.००	२५,०००.००	२५,०००.००	५०,०००.००
६३१	मकै विउ वितरण कार्यक्रम (५०% अनुदान)	कृषि	राजस्व बौडफाँड - संघीय सरकार - नगर	०	०	१,०५,०००.००	१,०५,०००.००	०	०	१,०५,०००.००
६३२	रेडक्रसका विभिन्न कार्यक्रम	विपद व्यवस्थापन	आन्तरिक स्रोत - नगर	०	५४,०००.००	०	०	०	०	५४,०००.००
६३३	बडा कार्यालयमा प्रविधी मैत्री सेवा विस्तार तथा तालिम	शासन प्रणाली	राजस्व बौडफाँड - संघीय सरकार - नगर	०	१,६८,०००.००	१,६८,०००.००	१,६८,०००.००	०	०	३,३६,०००.००
६३४	बडा महिला समूह कार्यक्रम र महिला दिवस कार्यक्रम	लैंगिक समानता तथा सामाजिक समावेशीकरण	आन्तरिक स्रोत - नगर	०	५०,०००.००	५०,०००.००	५०,०००.००	०	०	१,००,०००.००
६३५	बडाभरि आइपने विपद् सामान खरिद गर्ने	विपद व्यवस्थापन	राजस्व बौडफाँड - प्रदेश सरकार - नगर	०	१,००,०००.००	०	०	०	०	१,००,०००.००
६३६	बडाभरि नाला सरसफाई कार्यक्रम	विपद व्यवस्थापन	राजस्व बौडफाँड - प्रदेश सरकार - नगर	२५,०००.००	७५,०००.००	५०,०००.००	५०,०००.००	२५,०००.००	२५,०००.००	१,७५,०००.००

६३७	विपन्न महिला सुत्केरी पोषण कार्यक्रम	लैंगिक समानता तथा सामाजिक समावेशीकरण	नगद	०	०	५०,०००.००	०	५०,०००.००	०	५०,०००.००
६३८	विविध योजना बारेमा अवलोकन तथा भ्रमण पदाधिकारी तथा कर्मचारी	अनुगमन तथा मूल्यांकन	आन्तरिक श्रोत - नगद	०	०	१,२५,०००.००	०	१,२५,०००.००	०	१,२५,०००.००
६३९	विषादि छर्ने स्प्रेयर वितरण कार्यक्रम (५०% अनुदान)	कृषि	राजस्व बाँडफाँड - संघीय सरकार - नगद	०	४०,०००.००	०	०	४०,०००.००	०	४०,०००.००
६४०	विविध खर्च	कार्यालय सञ्चालन तथा प्रशासनिक	आन्तरिक श्रोत - नगद	१६,२५०.००	१६,२५०.००	१६,२५०.००	१६,२५०.००	१६,२५०.००	१६,२५०.००	६५,०००.००
६४१	विविध खर्च	कार्यालय सञ्चालन तथा प्रशासनिक	राजस्व बाँडफाँड - स्थानीय - नगद	१६,२५०.००	१६,२५०.००	१६,२५०.००	१६,२५०.००	१६,२५०.००	१६,२५०.००	६५,०००.००
६४२	अन्य सस्था सहायता	कार्यालय सञ्चालन तथा प्रशासनिक	राजस्व बाँडफाँड - स्थानीय - नगद	३,७५०.००	३,७५०.००	३,७५०.००	३,७५०.००	३,७५०.००	३,७५०.००	१५,०००.००
६४३	अन्य सस्था सहायता	कार्यालय सञ्चालन तथा प्रशासनिक	आन्तरिक श्रोत - नगद	३,७५०.००	३,७५०.००	३,७५०.००	३,७५०.००	३,७५०.००	३,७५०.००	१५,०००.००
६४४	जेष्ठ नागरीक मिलन चौतारीको धराबारा	भवन, आवास तथा सहरी विकास	नेपाल सरकार - नगद अनुदान	०	१,००,०००.००	२,००,०००.००	१,००,०००.००	१,००,०००.००	१,००,०००.००	४,००,०००.००
६४५	२ एच.पि. कोमोटर/बोरिङ जडान सहयोग कार्यक्रम (गडान र जडान खर्च कृषकको हुने)	कृषि	राजस्व बाँडफाँड - संघीय सरकार - नगद	०	१,५०,०००.००	१,५०,०००.००	०	१,५०,०००.००	०	३,६०,०००.००

६४६	अचार बनाउने मेसिन वितरण कार्यक्रम (७५%)	वित्तीय क्षेत्र	राजस्व बाँडफाँड - संघीय सरकार - नगद	०	०	१,००,०००.००	०	१,००,०००.००
६४७	अधुरो धाउत्रो चौक साइडवाल निर्माण	यातयात पूर्वाधार	नेपाल सरकार - नगद अनुदान	०	१,७५,०००.००	१,७५,०००.००	०	३,५०,०००.००
६४८	अधुरो नमुना टोल सुनगाभा लाइनमा ड्रेन निर्माण	यातयात पूर्वाधार	नेपाल सरकार - नगद अनुदान	०	२,२५,०००.००	२,२५,०००.००	०	४,५०,०००.००
६४९	अधुरो ब्रिटिश ल्याडरवेज हुदै स्कूलडाडाँ जोड्ने बाटो साइडवाल	यातयात पूर्वाधार	नेपाल सरकार - नगद अनुदान	०	१,००,०००.००	२,००,०००.००	१,००,०००.००	४,००,०००.००
६५०	अधुरो विहानी मार्ग हुदै पुर्ण माझी घरसम्म साइडवाल निर्माण	यातयात पूर्वाधार	नेपाल सरकार - नगद अनुदान	०	२,२५,०००.००	२,२५,०००.००	०	४,५०,०००.००
६५१	अधुरो मिलिजुली मार्गमा ब्लक निर्माण	यातयात पूर्वाधार	नेपाल सरकार - नगद अनुदान	०	२,२५,०००.००	२,२५,०००.००	०	४,५०,०००.००
६५२	अधुरो सुजना टोलमा पेभिङ्ग ब्लक निर्माण	यातयात पूर्वाधार	नेपाल सरकार - नगद अनुदान	०	२,२५,०००.००	२,२५,०००.००	०	४,५०,०००.००
६५३	राजु बुढाथोकीको घर पुर्वको बाटो पेभिङ्ग ब्लक निर्माण	यातयात पूर्वाधार	नेपाल सरकार - नगद अनुदान	०	२,२५,०००.००	४,५०,०००.००	२,२५,०००.००	९,००,०००.००
६५४	सुनाखरी हुदै लखनमार्ग जोड्ने बाटोमा पेभिङ्ग ब्लक निर्माण	यातयात पूर्वाधार	नेपाल सरकार - नगद अनुदान	०	५,००,०००.००	१०,००,०००.००	५,००,०००.००	२०,००,०००.००
६५५	राम्नी खोला धारमा रहेको घिमाल ग्रामस्थान संरक्षण र घराबारा	विपद व्यवस्थापन	राजस्व बाँडफाँड - प्रदेश सरकार - नगद	०	०	२,०९,०००.००	०	२,०९,०००.००
६५६	राम्नी खोलामा तटबन्धन कार्यक्रम (च्यानल खत्रो)	विपद व्यवस्थापन	राजस्व बाँडफाँड - प्रदेश सरकार - नगद	२५,०००.००	७५,०००.००	५०,०००.००	२५,०००.००	१,७५,०००.००
६५७	अधुरो हाट खोला बजार व्यवस्थापन	बाणिज्य	नेपाल सरकार - नगद अनुदान	०	१,३४,०००.००	१,३४,०००.००	०	२,६८,०००.००

८०११३४०१२०६ उर्लाबारी नगरपालिका बडा नं. ६										
६४८	इन्धन (पदाधिकारी)	कार्यालय सञ्चालन तथा प्रशासनिक	राजस्व बाँडफाँड - स्थानीय - नगद	५,०००.००	५,०००.००	५,०००.००	५,०००.००	५,०००.००	५,०००.००	२०,०००.००
६४९	इन्धन (पदाधिकारी)	कार्यालय सञ्चालन तथा प्रशासनिक	आन्तरिक श्रोत - नगद	५,०००.००	५,०००.००	५,०००.००	५,०००.००	५,०००.००	५,०००.००	२०,०००.००
६६०	इन्धन (कार्यालय प्रयोजन)	कार्यालय सञ्चालन तथा प्रशासनिक	राजस्व बाँडफाँड - स्थानीय - नगद	३,७५०.००	३,७५०.००	३,७५०.००	३,७५०.००	३,७५०.००	३,७५०.००	१५,०००.००
६६१	इन्धन (कार्यालय प्रयोजन)	कार्यालय सञ्चालन तथा प्रशासनिक	आन्तरिक श्रोत - नगद	३,७५०.००	३,७५०.००	३,७५०.००	३,७५०.००	३,७५०.००	३,७५०.००	१५,०००.००
६६२	सवारी साधन मर्मत खर्च	कार्यालय सञ्चालन तथा प्रशासनिक	आन्तरिक श्रोत - नगद	५,०००.००	५,०००.००	५,०००.००	५,०००.००	५,०००.००	५,०००.००	२०,०००.००
६६३	सवारी साधन मर्मत खर्च	कार्यालय सञ्चालन तथा प्रशासनिक	राजस्व बाँडफाँड - स्थानीय - नगद	५,०००.००	५,०००.००	५,०००.००	५,०००.००	५,०००.००	५,०००.००	२०,०००.००
६६४	मेशिनरी तथा औजार मर्मत सम्भार तथा सञ्चालन खर्च	कार्यालय सञ्चालन तथा प्रशासनिक	राजस्व बाँडफाँड - स्थानीय - नगद	३,७५०.००	३,७५०.००	३,७५०.००	३,७५०.००	३,७५०.००	३,७५०.००	१५,०००.००
६६५	मेशिनरी तथा औजार मर्मत सम्भार तथा सञ्चालन खर्च	कार्यालय सञ्चालन तथा प्रशासनिक	आन्तरिक श्रोत - नगद	३,७५०.००	३,७५०.००	३,७५०.००	३,७५०.००	३,७५०.००	३,७५०.००	१५,०००.००
६६६	मसलन्द तथा कार्यालय सामग्री	कार्यालय सञ्चालन तथा प्रशासनिक	राजस्व बाँडफाँड - स्थानीय - नगद	१८,७५०.००	१८,७५०.००	१८,७५०.००	१८,७५०.००	१८,७५०.००	१८,७५०.००	७५,०००.००
६६७	मसलन्द तथा कार्यालय	कार्यालय सञ्चालन तथा प्रशासनिक	आन्तरिक श्रोत - नगद	१८,७५०.००	१८,७५०.००	१८,७५०.००	१८,७५०.००	१८,७५०.००	१८,७५०.००	७५,०००.००

खर्च	तथा सामाजिक समावेशीकरण	नगद	०	४०,०००.००	०	४०,०००.००	०	४०,०००.००
६८९	बाल सञ्चालन ब्यवस्थापन	आन्तरिक स्रोत - नगद	०	४०,०००.००	०	४०,०००.००	०	४०,०००.००
६९०	विपन्न बर्ग सुत्केरी तथा गर्भवती महिला पोषण कार्यक्रम	आन्तरिक स्रोत - नगद	०	६०,०००.००	०	६०,०००.००	०	६०,०००.००
६९१	भेषभुषा तथा विद्युत सामग्री वितरण	आन्तरिक स्रोत - नगद	२५,०००.००	२५,०००.००	२५,०००.००	२५,०००.००	२५,०००.००	१,००,०००.००
६९२	मिलिजुली अपाङ्ग समूहलाई खाजा खर्च र टेवा पूर्ण कार्यक्रम	आन्तरिक स्रोत - नगद	०	२५,०००.००	०	२५,०००.००	०	२५,०००.००
६९३	लागुपदार्थ दृव्यशानी विरुद्ध सचेतना मुलक कार्यक्रम सञ्चालन गर्न	राजस्व बाँडफाँड - प्रदेश सरकार - नगद	०	४०,०००.००	०	४०,०००.००	०	४०,०००.००
६९४	सडक बत्ती विस्तार	आन्तरिक स्रोत - नगद	०	३५,०००.००	०	३५,०००.००	०	३५,०००.००
६९५	समूह विकास तालिम कार्यक्रम र बटा	राजस्व बाँडफाँड - संघीय सरकार - नगद	०	३०,०००.००	०	३०,०००.००	०	३०,०००.००
६९६	विविध खर्च	राजस्व बाँडफाँड - स्थानीय - नगद	१६,२५०.००	१६,२५०.००	१६,२५०.००	१६,२५०.००	१६,२५०.००	६५,०००.००
६९७	विविध खर्च	आन्तरिक स्रोत - नगद	१६,२५०.००	१६,२५०.००	१६,२५०.००	१६,२५०.००	१६,२५०.००	६५,०००.००
६९८	अन्य सस्था सहायता	आन्तरिक स्रोत - नगद	३,७५०.००	३,७५०.००	३,७५०.००	३,७५०.००	३,७५०.००	१५,०००.००

६९९	अन्य सस्था सहायता	प्रशासनिक कार्यालय सञ्चालन तथा प्रशासनिक	राजस्व बाँडफाँड -स्थानीय - नगद	३,७५०.००	३,७५०.००	३,७५०.००	३,७५०.००	१५,०००.००
७००	शिद्धेश्वर बाबा धाम गोपीकृष्ण भजन मण्डलीको भवन निर्माण	भवन, आवास तथा सहरी विकास	नेपाल सरकार - नगद अनुदान	०	१,००,०००.००	१,००,०००.००	२,००,०००.००	४,००,०००.००
७०१	घिमिरे प्रतिष्ठान पेवल लगाउने	भवन, आवास तथा सहरी विकास	आन्तरिक श्रोत - नगद	०	५०,०००.००	५०,०००.००	०	१,००,०००.००
७०२	बुद्धज्योती बौद्ध गुम्बा शौचालय निर्माण	भवन, आवास तथा सहरी विकास	आन्तरिक श्रोत - नगद	०	१,००,०००.००	१,००,०००.००	०	२,००,०००.००
७०३	२ एच.पि.को मोटर/बोरिङ जडान सहयोग कार्यक्रम (गडान र जडान खर्च कृषकको हुने)	कृषि	राजस्व बाँडफाँड - संघीय सरकार - नगद	०	५,२०,०००.००	०	०	५,२०,०००.००
७०४	च्यापकटर वितरण कार्यक्रम (७५ प्रतिशत अनुदानमा)	पशुपन्ध्री विकास	राजस्व बाँडफाँड - प्रदेश सरकार - नगद	०	१,२०,०००.००	१,२०,०००.००	१,२०,०००.००	२,४०,०००.००
७०५	सुधारगृहका लागि प्रोजेक्टर खरीद	युवा तथा खेलकुद	आन्तरिक श्रोत - नगद	०	७५,०००.००	७५,०००.००	०	७५,०००.००
७०६	रमाइलो मार्ग साइडवाल निर्माण	यातयात पूर्वाधार	नेपाल सरकार - नगद अनुदान	०	१,००,०००.००	२,००,०००.००	१,००,०००.००	४,००,०००.००
७०७	राधिका माबि दक्षिण तर्फको बाटामा सडकडाल निर्माण	यातयात पूर्वाधार	नेपाल सरकार - नगद अनुदान	०	१,६३,७५०.००	३,२७,५००.००	१,६३,७५०.००	६,५५,०००.००
७०८	वडाभरिका विभिन्न आवश्यक स्थानमा मर्मत सम्भारको कार्य	यातयात पूर्वाधार	नेपाल सरकार - नगद अनुदान	५०,०००.००	५०,०००.००	५०,०००.००	५०,०००.००	२,००,०००.००

७०९	बढाभरी स्लाब निर्माण	यातयात पूर्वाधार	राजस्व बाँडफाँड - प्रदेश सरकार - नगद	२५,०००.००	५०,०००.००	७५,०००.००	२५,०००.००	१,७५,०००.००	
७१०	शान्तिमार्गमा ड्रेन मर्मत	यातयात पूर्वाधार	राजस्व बाँडफाँड - प्रदेश सरकार - नगद	०	५०,०००.००	५०,०००.००	०	१,००,०००.००	
७११	शिवालय मन्दिर देखी झारसादी जाने बाटो निर्माण	यातयात पूर्वाधार	नेपाल सरकार - नगद अनुदान	०	२,००,०००.००	४,००,०००.००	२,००,०००.००	८,००,०००.००	
७१२	सगरमाथा र खानेपानी मार्ग ड्रेन निर्माण	यातयात पूर्वाधार	नेपाल सरकार - नगद अनुदान	०	२,००,०००.००	४,००,०००.००	२,००,०००.००	८,००,०००.००	
७१३	सिद्धार्थ जनजाती र बुद्ध मार्ग पेभल निर्माण	यातयात पूर्वाधार	नेपाल सरकार - नगद अनुदान	०	५,७५,०००.००	११,५०,०००.००	५,७५,०००.००	२३,००,०००.००	
७१४	सिमाना वस्ती पुर्व उत्तर दक्षिण बाटो हरु ड्रेन निर्माण	यातयात पूर्वाधार	नेपाल सरकार - नगद अनुदान	०	२,२५,०००.००	४,५०,०००.००	२,२५,०००.००	९,००,०००.००	
८०११३४०१२०७ उर्लाबारी नगरपालिका वडा नं. ७									
७१५	इन्धन (पदाधिकारी)	कार्यालय सञ्चालन तथा प्रशासनिक	राजस्व बाँडफाँड - स्थानीय - नगद	५,०००.००	५,०००.००	५,०००.००	५,०००.००	२०,०००.००	
७१६	इन्धन (पदाधिकारी)	कार्यालय सञ्चालन तथा प्रशासनिक	आन्तरिक स्रोत - नगद	५,०००.००	५,०००.००	५,०००.००	५,०००.००	२०,०००.००	
७१७	इन्धन (कार्यालय प्रयोजन)	कार्यालय सञ्चालन तथा प्रशासनिक	आन्तरिक स्रोत - नगद	३,७५०.००	३,७५०.००	३,७५०.००	३,७५०.००	१५,०००.००	
७१८	इन्धन (कार्यालय प्रयोजन)	कार्यालय सञ्चालन तथा प्रशासनिक	राजस्व बाँडफाँड - स्थानीय - नगद	३,७५०.००	३,७५०.००	३,७५०.००	३,७५०.००	१५,०००.००	
७१९	सवारी साधन मर्मत खर्च	कार्यालय	राजस्व बाँडफाँड	५,०००.००	५,०००.००	५,०००.००	५,०००.००	२०,०००.००	

७२०	सवारी साधन मर्मत खर्च	सञ्चालन तथा प्रशासनिक कार्यालय	सञ्चालन तथा प्रशासनिक	आन्तरिक श्रोत - नगद	५,०००.००	५,०००.००	५,०००.००	५,०००.००	५,०००.००	२०,०००.००
७२१	मेशिनरी तथा औजार मर्मत सम्भार तथा सञ्चालन खर्च	कार्यालय सञ्चालन तथा प्रशासनिक	कार्यालय सञ्चालन तथा प्रशासनिक	आन्तरिक श्रोत - नगद	३,७५०.००	३,७५०.००	३,७५०.००	३,७५०.००	३,७५०.००	१५,०००.००
७२२	मेशिनरी तथा औजार मर्मत सम्भार तथा सञ्चालन खर्च	कार्यालय सञ्चालन तथा प्रशासनिक	कार्यालय सञ्चालन तथा प्रशासनिक	राजस्व बाँडफाँड - स्थानीय - नगद	३,७५०.००	३,७५०.००	३,७५०.००	३,७५०.००	३,७५०.००	१५,०००.००
७२३	मसलन्द तथा कार्यालय सामग्री	कार्यालय सञ्चालन तथा प्रशासनिक	कार्यालय सञ्चालन तथा प्रशासनिक	राजस्व बाँडफाँड - स्थानीय - नगद	१८,७५०.००	१८,७५०.००	१८,७५०.००	१८,७५०.००	१८,७५०.००	७५,०००.००
७२४	मसलन्द तथा कार्यालय सामग्री	कार्यालय सञ्चालन तथा प्रशासनिक	कार्यालय सञ्चालन तथा प्रशासनिक	आन्तरिक श्रोत - नगद	१८,७५०.००	१८,७५०.००	१८,७५०.००	१८,७५०.००	१८,७५०.००	७५,०००.००
७२५	पत्रपत्रिका, छपाई तथा सूचना प्रकाशन खर्च	कार्यालय सञ्चालन तथा प्रशासनिक	कार्यालय सञ्चालन तथा प्रशासनिक	राजस्व बाँडफाँड - स्थानीय - नगद	५,०००.००	५,०००.००	५,०००.००	५,०००.००	५,०००.००	२०,०००.००
७२६	पत्रपत्रिका, छपाई तथा सूचना प्रकाशन खर्च	कार्यालय सञ्चालन तथा प्रशासनिक	कार्यालय सञ्चालन तथा प्रशासनिक	आन्तरिक श्रोत - नगद	५,०००.००	५,०००.००	५,०००.००	५,०००.००	५,०००.००	२०,०००.००
७२७	अन्य कार्यालय संचालन खर्च	कार्यालय सञ्चालन तथा प्रशासनिक	कार्यालय सञ्चालन तथा प्रशासनिक	राजस्व बाँडफाँड - स्थानीय - नगद	१,२५०.००	१,२५०.००	१,२५०.००	१,२५०.००	१,२५०.००	५,०००.००
७२८	अन्य कार्यालय संचालन खर्च	कार्यालय सञ्चालन तथा प्रशासनिक	कार्यालय सञ्चालन तथा प्रशासनिक	आन्तरिक श्रोत - नगद	१,२५०.००	१,२५०.००	१,२५०.००	१,२५०.००	१,२५०.००	५,०००.००

७३१	उद्वेगण तथा प्रस्तावनालेखन तालिम	वित्तीय क्षेत्र	राजस्व बाँडफाँड - संघीय सरकार - नगर	०	०	५०,०००.००	५०,०००.००	५०,०००.००	१,००,०००.००
७३०	एडभान्स डिप्लोमा कम्प्युटर तालिम	उद्योग	राजस्व बाँडफाँड - संघीय सरकार - नगर	०	१,०७,०००.००	१,०७,०००.००	०	२,१४,०००.००	
७३१	ड्राइभिङ तालिम	उद्योग	राजस्व बाँडफाँड - संघीय सरकार - नगर	०	१,००,०००.००	१,००,०००.००	०	२,००,०००.००	
७३२	मुहाउने साबुन बनाउने तालिम	वित्तीय क्षेत्र	राजस्व बाँडफाँड - संघीय सरकार - नगर	०	५०,०००.००	५०,०००.००	०	१,००,०००.००	
७३३	फेब्रिकेशन अलुमिनियम तथा मेटल तालिम	वित्तीय क्षेत्र	राजस्व बाँडफाँड - संघीय सरकार - नगर	०	५०,०००.००	५०,०००.००	५०,०००.००	१,००,०००.००	
७३४	मेक अप सौन्दर्य तालिम	वित्तीय क्षेत्र	राजस्व बाँडफाँड - संघीय सरकार - नगर	०	६५,०००.००	६५,०००.००	०	१,३०,०००.००	
७३५	मखमल जुता चप्पल तालिम	वित्तीय क्षेत्र	राजस्व बाँडफाँड - संघीय सरकार - नगर	०	०	२५,०००.००	२५,०००.००	५०,०००.००	
७३६	सेन्टरी प्याड बनाउने तालिम	वित्तीय क्षेत्र	राजस्व बाँडफाँड - संघीय सरकार - नगर	०	५०,०००.००	५०,०००.००	०	१,००,०००.००	
७३७	स्वीटर बुनाइ तालिम कार्यक्रम	वित्तीय क्षेत्र	राजस्व बाँडफाँड - संघीय सरकार - नगर	०	०	५०,०००.००	५०,०००.००	१,००,०००.००	
७३८	उन्नत जातको बाख्रापाठा वितरण कार्यक्रम	वित्तीय क्षेत्र	राजस्व बाँडफाँड - संघीय सरकार	०	१,००,०००.००	१,००,०००.००	०	२,००,०००.००	

७३९	किसानाहरुलाई ५० प्रतिशत अनुदानमा तरकारी विउ विजन वितरण कार्यक्रम	कृषि	- नगद	राजस्व बाँडफाँड - संघीय सरकार - नगद	२५,०००.००	०	२५,०००.००	०	०	५०,०००.००
७४०	खर्बुजा खेती कार्यक्रम (७५ प्रतिशत अनुदानमा)	कृषि	- नगद	राजस्व बाँडफाँड - संघीय सरकार - नगद	०	०	५०,०००.००	०	०	५०,०००.००
७४१	खेलकुद कार्यक्रम तथा सामग्री खरिद	युवा तथा खेलकुद	आन्तरिक स्रोत - नगद	आन्तरिक स्रोत - नगद	५०,०००.००	५०,०००.००	५०,०००.००	५०,०००.००	५०,०००.००	२,००,०००.००
७४२	खुल्ला व्यायाम शाला सामग्री खरिद	युवा तथा खेलकुद	आन्तरिक स्रोत - नगद	आन्तरिक स्रोत - नगद	०	१,५०,०००.००	४,५०,०००.००	०	०	६,००,०००.००
७४३	घारसहित गोला मैरी वितरण (५० प्रतिशत अनुदानमा)	कृषि	आन्तरिक स्रोत - नगद	आन्तरिक स्रोत - नगद	०	४०,०००.००	४०,०००.००	०	०	८०,०००.००
७४४	जेष्ठ नागरिक अवलोकन भ्रमण कार्यक्रम	लैंगिक समानता तथा सामाजिक समावेशीकरण	आन्तरिक स्रोत - नगद	आन्तरिक स्रोत - नगद	०	०	१,००,०००.००	०	०	१,००,०००.००
७४५	जेष्ठ नागरिक सम्मान कार्यक्रम	लैंगिक समानता तथा सामाजिक समावेशीकरण	आन्तरिक स्रोत - नगद	आन्तरिक स्रोत - नगद	०	०	२५,०००.००	२५,०००.००	०	५०,०००.००
७४६	टोल विकास संस्था व्यवस्थापन खर्च (११ वटा टोल विकास संस्थालाई रु. ५०००। का दरले)	शासन प्रणाली	आन्तरिक स्रोत - नगद	आन्तरिक स्रोत - नगद	१५,०००.००	१५,०००.००	१५,०००.००	१५,०००.००	१०,०००.००	५५,०००.००
७४७	नेपाल तामाङ घेदुङलाई संस्कृति प्रबर्द्धन कार्यक्रम	भाषा तथा संस्कृति	आन्तरिक स्रोत - नगद	आन्तरिक स्रोत - नगद	०	३०,०००.००	०	०	०	३०,०००.००
७४८	नारि दिवस मनाउन	लैंगिक समानता तथा सामाजिक समावेशीकरण	आन्तरिक स्रोत - नगद	आन्तरिक स्रोत - नगद	०	१०,०००.००	१०,०००.००	०	०	२०,०००.००
७४९	पाथिभरा मन्दिर व्यवस्थापन	भाषा तथा	आन्तरिक स्रोत - नगद	आन्तरिक स्रोत - नगद	२५,०००.००	२५,०००.००	२५,०००.००	२५,०००.००	२५,०००.००	१,००,०००.००

७६१	सिद्धिविनायक भजन किर्तन भण्डारीलाई सामग्री खरिद	भाषा तथा संस्कृति	आन्तरिक स्रोत - नगद	०	०	२०,०००.००	०	२०,०००.००	०	२०,०००.००
७६२	हनुमान मन्दिर पुजा सामग्री व्यवस्थापन सहयोग	भाषा तथा संस्कृति	आन्तरिक स्रोत - नगद	५,०००.००	१०,०००.००	५,०००.००	५,०००.००	५,०००.००	५,०००.००	२५,०००.००
७६३	विविध खर्च	कार्यालय सञ्चालन तथा प्रशासनिक	राजस्व बाँडफाँड - स्थानीय - नगद	१६,२५०.००	१६,२५०.००	१६,२५०.००	१६,२५०.००	१६,२५०.००	१६,२५०.००	६५,०००.००
७६४	विविध खर्च	कार्यालय सञ्चालन तथा प्रशासनिक	आन्तरिक स्रोत - नगद	१६,२५०.००	१६,२५०.००	१६,२५०.००	१६,२५०.००	१६,२५०.००	१६,२५०.००	६५,०००.००
७६५	अन्य सस्था सहायता	कार्यालय सञ्चालन तथा प्रशासनिक	आन्तरिक स्रोत - नगद	३,७५०.००	३,७५०.००	३,७५०.००	३,७५०.००	३,७५०.००	३,७५०.००	१५,०००.००
७६६	अन्य सस्था सहायता	कार्यालय सञ्चालन तथा प्रशासनिक	राजस्व बाँडफाँड - स्थानीय - नगद	३,७५०.००	३,७५०.००	३,७५०.००	३,७५०.००	३,७५०.००	३,७५०.००	१५,०००.००
७६७	बौद्ध चैत्य विहारमा पोभिङ्ग ढलक	भवन, आवास तथा सहर विकास	आन्तरिक स्रोत - नगद	०	०	०	०	०	०	७५,०००.००
७६८	आधुनिक मार्ग (बडा नं. ८ जोड्ने) ड्रेन निर्माण	यातयात पूर्वाधार	नेपाल सरकार - नगद अनुदान	०	१,००,०००.००	२,००,०००.००	१,००,०००.००	२,००,०००.००	१,००,०००.००	४,००,०००.००
७६९	आश्रम टोल पारीजात मार्ग पश्चिम दक्षिणतर्फ अधुरो ड्रेन निर्माण तथा गाभेल	यातयात पूर्वाधार	नेपाल सरकार - नगद अनुदान	०	१,००,०००.००	२,००,०००.००	१,००,०००.००	२,००,०००.००	१,००,०००.००	४,००,०००.००
७७०	कुलुङ चौक पूर्व नयावस्ती मार्गमा अधुरो ड्रेन निर्माण, आश्रम टोल	यातयात पूर्वाधार	नेपाल सरकार - नगद अनुदान	०	१,००,०००.००	२,००,०००.००	१,००,०००.००	२,००,०००.००	१,००,०००.००	४,००,०००.००
७७१	गणेश मार्गमा अधुरो ड्रेन निर्माण	यातयात पूर्वाधार	नेपाल सरकार - नगद अनुदान	०	१,००,०००.००	२,००,०००.००	१,००,०००.००	२,००,०००.००	१,००,०००.००	४,००,०००.००

७७२	जनपथ मार्ग (गजेन्द्र श्रेष्ठको घर हुँदै उत्तरतर्फ) पश्चिम ब्यक निर्माण	यातयात पूर्वाधार	नेपाल सरकार - नगद अनुदान	०	१,२५,०००.००	२,५०,०००.००	१,२५,०००.००	५,००,०००.००
७७३	तिन कुने र प्रगति टोल जोड्ने पैनीमा कल्भर्ट र बरगाछी टोलमा ड्रेन निर्माण	यातयात पूर्वाधार	नेपाल सरकार - नगद अनुदान	०	१,००,०००.००	२,००,०००.००	१,००,०००.००	४,००,०००.००
७७४	पूर्वेली टोल उत्तरपूर्व मुनाल टोल दक्षिण पूर्व निकाली मार्ग अघुरो ड्रेन निर्माण	यातयात पूर्वाधार	नेपाल सरकार - नगद अनुदान	०	१,००,०००.००	२,००,०००.००	१,००,०००.००	४,००,०००.००
७७५	पुष्पाञ्जली मार्ग ड्रेन तथा ग्राभेल निर्माण	यातयात पूर्वाधार	नेपाल सरकार - नगद अनुदान	०	१,२५,०००.००	२,५०,०००.००	१,२५,०००.००	५,००,०००.००
७७६	पार्टी प्यालेस पश्चिम स्कूल डाडा सुयल मार्ग ड्रेन निर्माण	यातयात पूर्वाधार	नेपाल सरकार - नगद अनुदान	०	१,००,०००.००	२,००,०००.००	१,००,०००.००	४,००,०००.००
७७७	राधिका मार्ग देवकोटाको घर सम्म कालोपत्रे	यातयात पूर्वाधार	नेपाल सरकार - नगद अनुदान	०	५,००,०००.००	१५,००,०००.००	५,००,०००.००	२५,००,०००.००
७७८	बडाका आवश्यक स्थानमा मर्मत सम्भारका कार्य गर्न	यातयात पूर्वाधार	राजस्व बाँडफाँड - प्रदेश सरकार - नगद	१,००,०००.००	१,००,०००.००	१,००,०००.००	२,००,०००.००	५,००,०००.००
७७९	बडाका विभिन्न स्थानमा स्लाब निर्माण (बडा स्तरीय)	यातयात पूर्वाधार	राजस्व बाँडफाँड - प्रदेश सरकार - नगद	७५,०००.००	७५,०००.००	७५,०००.००	७५,०००.००	३,००,०००.००
७८०	बाइवा चोक पूर्व नवदुर्गा बन्द विद्या मन्दिर दक्षिण ड्रेन निर्माण	यातयात पूर्वाधार	नेपाल सरकार - नगद अनुदान	०	१,००,०००.००	२,००,०००.००	१,००,०००.००	४,००,०००.००
७८१	शक्ति मार्ग अन्तर्गतको शाखा तथा बाँडविहार मार्गका शाखा बाटाहरू ड्रेन तथा ग्राभेल	यातयात पूर्वाधार	नेपाल सरकार - नगद अनुदान	०	१,००,०००.००	२,००,०००.००	१,००,०००.००	४,००,०००.००
७८२	श्री कृष्ण चोक पश्चिम	यातयात पूर्वाधार	नेपाल सरकार - नगद अनुदान	०	१,२५,०००.००	२,५०,०००.००	१,२५,०००.००	५,००,०००.००

७८३	भद्रमारी मार्ग जोड्ने सडकमा ड्रेन निर्माण	यातयात पूर्वाधार	नगद अनुदान	०	१,००,०००.००	२,००,०००.००	१,००,०००.००	४,००,०००.००	
७८४	सहमति शहिद सप्तरी मार्ग ड्रेन निर्माण	यातयात पूर्वाधार	नेपाल सरकार - नगद अनुदान	०	१,५०,०००.००	३,००,०००.००	१,५०,०००.००	६,००,०००.००	
७८५	सिद्धकाली शान्ति मार्ग र तेह्रथुम मार्ग बाटो पेभिङ्ग बलक निर्माण	यातयात पूर्वाधार	नेपाल सरकार - नगद अनुदान	०	०	२,३१,७५०.००	२,३१,७५०.००	४,६३,५००.००	
७८६	सिद्धिविनायक मार्ग पैनी पश्चिम ड्रेन निर्माण	यातयात पूर्वाधार	नेपाल सरकार - नगद अनुदान	०	०	०	०	७६,०००.००	
७८७	मावा करिडोर योजना अन्तर्गत वृक्षारोपण कार्यक्रम	वातावरण तथा जलवायु	राजस्व बाँडफाँड - प्रदेश सरकार - नगद	०	०	०	०	१,००,०००.००	
७८८	कुलो पैनी निकास तथा ढल सरसफाई (वडा स्तरीय)	वातावरण तथा जलवायु	राजस्व बाँडफाँड - प्रदेश सरकार - नगद	०	०	५०,०००.००	५०,०००.००	१,००,०००.००	
८०१३४०१२०८ उर्लाबारी नगरपालिका वडा नं. ८									
७८८	इन्धन (पदाधिकारी)	कार्यालय सञ्चालन तथा प्रशासनिक	राजस्व बाँडफाँड - स्थानीय - नगद	५,०००.००	५,०००.००	५,०००.००	५,०००.००	२०,०००.००	
७८९	इन्धन (पदाधिकारी)	कार्यालय सञ्चालन तथा प्रशासनिक	आन्तरिक स्रोत - नगद	५,०००.००	५,०००.००	५,०००.००	५,०००.००	२०,०००.००	
७९०	इन्धन (कार्यालय प्रयोजन)	कार्यालय सञ्चालन तथा प्रशासनिक	आन्तरिक स्रोत - नगद	३,७५०.००	३,७५०.००	३,७५०.००	३,७५०.००	१५,०००.००	
७९१	इन्धन (कार्यालय प्रयोजन)	कार्यालय सञ्चालन तथा प्रशासनिक	राजस्व बाँडफाँड - स्थानीय - नगद	३,७५०.००	३,७५०.००	३,७५०.००	३,७५०.००	१५,०००.००	
७९२	सवारी साधन मर्मत खर्च	कार्यालय	राजस्व बाँडफाँड	५,०००.००	५,०००.००	५,०००.००	५,०००.००	२०,०००.००	

७९३	सवारी साधन मर्मत खर्च	सञ्चालन तथा प्रशासनिक कार्यालय	सञ्चालन तथा प्रशासनिक	आन्तरिक श्रोत - नगद	५,०००.००	५,०००.००	५,०००.००	५,०००.००	५,०००.००	५,०००.००	५,०००.००	५,०००.००	५,०००.००	५,०००.००
७९४	मेशिनरी तथा औजार मर्मत सम्भार तथा सञ्चालन खर्च	कार्यालय	सञ्चालन तथा प्रशासनिक	आन्तरिक श्रोत - नगद	३,७५०.००	३,७५०.००	३,७५०.००	३,७५०.००	३,७५०.००	३,७५०.००	३,७५०.००	३,७५०.००	३,७५०.००	३,७५०.००
७९५	मेशिनरी तथा औजार मर्मत सम्भार तथा सञ्चालन खर्च	कार्यालय	सञ्चालन तथा प्रशासनिक	राजस्व बाँडफाँड - स्थानीय - नगद	३,७५०.००	३,७५०.००	३,७५०.००	३,७५०.००	३,७५०.००	३,७५०.००	३,७५०.००	३,७५०.००	३,७५०.००	३,७५०.००
७९६	मसलन्द तथा कार्यालय सामग्री	कार्यालय	सञ्चालन तथा प्रशासनिक	आन्तरिक श्रोत - नगद	१८,७५०.००	१८,७५०.००	१८,७५०.००	१८,७५०.००	१८,७५०.००	१८,७५०.००	१८,७५०.००	१८,७५०.००	१८,७५०.००	१८,७५०.००
७९७	मसलन्द तथा कार्यालय सामग्री	कार्यालय	सञ्चालन तथा प्रशासनिक	राजस्व बाँडफाँड - स्थानीय - नगद	१८,७५०.००	१८,७५०.००	१८,७५०.००	१८,७५०.००	१८,७५०.००	१८,७५०.००	१८,७५०.००	१८,७५०.००	१८,७५०.००	१८,७५०.००
७९८	पत्रपत्रिका, छपाई तथा सूचना प्रकाशन खर्च	कार्यालय	सञ्चालन तथा प्रशासनिक	राजस्व बाँडफाँड - स्थानीय - नगद	५,०००.००	५,०००.००	५,०००.००	५,०००.००	५,०००.००	५,०००.००	५,०००.००	५,०००.००	५,०००.००	५,०००.००
७९९	पत्रपत्रिका, छपाई तथा सूचना प्रकाशन खर्च	कार्यालय	सञ्चालन तथा प्रशासनिक	आन्तरिक श्रोत - नगद	५,०००.००	५,०००.००	५,०००.००	५,०००.००	५,०००.००	५,०००.००	५,०००.००	५,०००.००	५,०००.००	५,०००.००
८००	अन्य कार्यालय संचालन खर्च	कार्यालय	सञ्चालन तथा प्रशासनिक	राजस्व बाँडफाँड - स्थानीय - नगद	१,२५०.००	१,२५०.००	१,२५०.००	१,२५०.००	१,२५०.००	१,२५०.००	१,२५०.००	१,२५०.००	१,२५०.००	१,२५०.००
८०१	अन्य कार्यालय संचालन खर्च	कार्यालय	सञ्चालन तथा प्रशासनिक	आन्तरिक श्रोत - नगद	१,२५०.००	१,२५०.००	१,२५०.००	१,२५०.००	१,२५०.००	१,२५०.००	१,२५०.००	१,२५०.००	१,२५०.००	१,२५०.००

८०२	डाइमर तालिम	वित्तीय क्षेत्र	राजस्व बौद्धफाँड - संघीय सरकार - नगर	०	१,००,०००.००	१,००,०००.००	०	०	२,००,०००.००
८०३	साबुन बनाउने तालिम- मुहाउने	वित्तीय क्षेत्र	राजस्व बौद्धफाँड - संघीय सरकार - नगर	०	६७,०००.००	६७,०००.००	०	०	१,३४,०००.००
८०४	सिलाई कटाई तालिम	वित्तीय क्षेत्र	राजस्व बौद्धफाँड - संघीय सरकार - नगर	०	१,२५,०००.००	१,२५,०००.००	०	०	२,५०,०००.००
८०५	अनन्त जिवन मण्डली व्यवस्थापन	भाषा तथा संस्कृति	आन्तरिक स्रोत - नगर	३१,०००.००	३१,०००.००	३१,०००.००	३१,०००.००	३१,०००.००	१,२४,०००.००
८०६	अपाङ्गता भएका व्यक्तिहरुको मिलिजुली समुहलाई खाजा खर्च तथा टेवा पुजी	लैंगिक समानता तथा सामाजिक समावेशीकरण	आन्तरिक स्रोत - नगर	०	२५,०००.००	२५,०००.००	०	२५,०००.००	७५,०००.००
८०७	आम्बारी काली मन्दिरमा दुर्गा पुजा व्यवस्थापन	भाषा तथा संस्कृति	आन्तरिक स्रोत - नगर	०	३०,०००.००	३०,०००.००	०	०	३०,०००.००
८०८	कर्मचारी तथा जनप्रतिनिधिलाई सिकाई अवलोकन भ्रमण	अनुगमन तथा मूल्यांकन	आन्तरिक स्रोत - नगर	०	५०,०००.००	५०,०००.००	०	०	५०,०००.००
८०९	क्रिसमस डे व्यवस्थापन	भाषा तथा संस्कृति	आन्तरिक स्रोत - नगर	०	१५,०००.००	१५,०००.००	०	०	३०,०००.००
८१०	खेलकुद कार्यक्रम	युवा तथा खेलकुद	आन्तरिक स्रोत - नगर	६३,७५०.००	६३,७५०.००	६३,७५०.००	६३,७५०.००	६३,७५०.००	२,५५,०००.००
८११	खुस्ता व्यायामशाला	युवा तथा खेलकुद	नेपाल सरकार - नगर अनुदान	०	२,५०,०००.००	२,५०,०००.००	०	०	५,००,०००.००
८१२	चासोक तडनाम पर्व मनाउन	भाषा तथा संस्कृति	आन्तरिक स्रोत - नगर	०	३०,०००.००	३०,०००.००	०	०	३०,०००.००
८१३	ज्येष्ठ नागरिक भ्रमण	लैंगिक समानता तथा सामाजिक	आन्तरिक स्रोत - नगर	०	५०,०००.००	५०,०००.००	०	०	१,००,०००.००

८१४	जितिया पर्व तथा फर्निचर व्यवस्थापन	समावेशीकरण भाषा तथा संस्कृति	आन्तरिक श्रोत - नगद	०	६५,०००.००	६५,०००.००	०	०	६५,०००.००	०	१,३०,०००.००
८१५	टोल विकास संस्था तथा महिला विकास समुहलाई माइन्टुलेखन तथा उद्घोषण तालिम	वित्तीय क्षेत्र	आन्तरिक श्रोत - नगद	०	५०,०००.००	५०,०००.००	०	०	५०,०००.००	०	१,००,०००.००
८१६	त्योआइसे सिरिजङ्गा मिडसो पूमा माडहिम मन्दिर व्यवस्थापन अटियाबारी	भाषा तथा संस्कृति	आन्तरिक श्रोत - नगद	२५,०००.००	२५,०००.००	२५,०००.००	०	०	२५,०००.००	२५,०००.००	१,००,०००.००
८१७	दुर्गापुरी शिवालय मन्दिरमा दुर्गा पुजा व्यवस्थापन	भाषा तथा संस्कृति	आन्तरिक श्रोत - नगद	५,०००.००	१०,०००.००	१०,०००.००	०	०	१०,०००.००	५,०००.००	३०,०००.००
८१८	दलित समुदायका लागी कानुनी साक्षरता कार्यक्रम	लैंगिक समानता तथा सामाजिक समावेशीकरण	आन्तरिक श्रोत - नगद	०	२५,०००.००	२५,०००.००	०	०	२५,०००.००	०	५०,०००.००
८१९	पशुपंक्षीको औषधी खरिद	पशुपन्धी विकास	राजस्व बाँडफाँड - संघीय सरकार - नगद	०	५०,०००.००	५०,०००.००	०	०	५०,०००.००	०	५०,०००.००
८२०	बंगुर तथा बाखा पाठा वितरण	पशुपन्धी विकास	राजस्व बाँडफाँड - संघीय सरकार - नगद	०	१,३०,०००.००	१,३०,०००.००	०	०	१,३०,०००.००	०	२,६०,०००.००
८२१	बालबालीकाको कार्यक्रम	लैंगिक समानता तथा सामाजिक समावेशीकरण	आन्तरिक श्रोत - नगद	१०,०००.००	१०,०००.००	२०,०००.००	०	०	१०,०००.००	१०,०००.००	५०,०००.००
८२२	मकैको विउ वितरण (५० प्रतिशत अनुदानमा)	कृषि	राजस्व बाँडफाँड - संघीय सरकार - नगद	०	१,६५,०००.००	१,६५,०००.००	०	०	१,६५,०००.००	०	३,३०,०००.००
८२३	रेडक्रसको विद्यालयमा समिति निर्माण गर्न	विपद व्यवस्थापन	आन्तरिक श्रोत - नगद	१०,०००.००	१०,०००.००	२०,०००.००	०	०	१०,०००.००	१०,०००.००	५०,०००.००

८२४	लहोसार पर्व व्यवस्थापन	भाषा तथा संस्कृति	आन्तरिक स्रोत - नगद	०	१५,०००.००	१५,०००.००	०	३०,०००.००
८२५	मुक्तेरी पोषण कार्यक्रम	लैंगिक समानता तथा सामाजिक समावेशीकरण	आन्तरिक स्रोत - नगद	०	६५,०००.००	६५,०००.००	०	१,३०,०००.००
८२६	सरस्वती सेवा समाज व्यवस्थापन	सामाजिक सुरक्षा तथा संरक्षण	आन्तरिक स्रोत - नगद	०	०	७५,०००.००	७५,०००.००	१,५०,०००.००
८२७	विविध खर्च	कार्यालय सञ्चालन तथा प्रशासनिक	आन्तरिक स्रोत - नगद	१६,२५०.००	१६,२५०.००	१६,२५०.००	१६,२५०.००	६५,०००.००
८२८	विविध खर्च	कार्यालय सञ्चालन तथा प्रशासनिक	राजस्व बौडफाँड - स्थानीय - नगद	१६,२५०.००	१६,२५०.००	१६,२५०.००	१६,२५०.००	६५,०००.००
८२९	अन्य सस्था सहायता	कार्यालय सञ्चालन तथा प्रशासनिक	राजस्व बौडफाँड - स्थानीय - नगद	३,७५०.००	३,७५०.००	३,७५०.००	३,७५०.००	१५,०००.००
८३०	अन्य सस्था सहायता	कार्यालय सञ्चालन तथा प्रशासनिक	आन्तरिक स्रोत - नगद	३,७५०.००	३,७५०.००	३,७५०.००	३,७५०.००	१५,०००.००
८३१	पुण्ड्रि मन्दिर निर्माण- मतारहोली	भाषा तथा संस्कृति	आन्तरिक स्रोत - नगद	०	०	७५,०००.००	७५,०००.००	१,५०,०००.००
८३२	सत्य वचन ईश्वरी मार्ग अथुरो टहरा निर्माण (न्यू सिर्जना टोल)	भाषा तथा संस्कृति	आन्तरिक स्रोत - नगद	०	५०,०००.००	५०,०००.००	०	१,००,०००.००
८३३	सत्य वचन ईश्वरी मार्ग टहरा निर्माण (अठियावारी)	भाषा तथा संस्कृति	आन्तरिक स्रोत - नगद	०	०	७५,०००.००	७५,०००.००	१,५०,०००.००
८३४	सत्य वचन ईश्वरी मार्ग टहरा निर्माण (अमर चौक)	भाषा तथा संस्कृति	आन्तरिक स्रोत - नगद	०	५०,०००.००	५०,०००.००	०	१,००,०००.००
८३५	नागेश्वर शिवालय मन्दिर	भाषा तथा संस्कृति	आन्तरिक स्रोत - नगद	०	७५,०००.००	७५,०००.००	०	१,५०,०००.००

८४७	बालबिसौनी अधुरो साइड बाल निर्माण	यातयात पूर्वाधार	नेपाल सरकार - नगद अनुदान	०	५,००,०००.००	१०,००,०००.००	५,००,०००.००	२०,००,०००.००
८४८	शिव मार्ग पूर्व त्रिवेणी चोक अधुरो ड्रेन निर्माण	यातयात पूर्वाधार	नेपाल सरकार - नगद अनुदान	०	१,००,०००.००	२,००,०००.००	१,००,०००.००	४,००,०००.००
८४९	शिव मार्ग बाटो ग्राभेल	यातयात पूर्वाधार	नेपाल सरकार - नगद अनुदान	०	२,१५,०००.००	४,३०,०००.००	२,१५,०००.००	८,६०,०००.००
८५०	बकाहा सोल्टी पैनी रेगुलेटर निर्माण	कृषि	राजस्व बाँडफाँड - संघीय सरकार - नगद	०	१,००,०००.००	१,००,०००.००	०	२,००,०००.००
८५१	बकाहा नदि किनारमा वृक्षारोपण	वातावरण तथा जलवायु	राजस्व बाँडफाँड - प्रदेश सरकार - नगद	०	०	२५,०००.००	२५,०००.००	५०,०००.००
८५२	बहु संस्कृतिक फुलबारी कार्यक्रम	वातावरण तथा जलवायु	राजस्व बाँडफाँड - प्रदेश सरकार - नगद	०	०	७५,०००.००	७५,०००.००	१,५०,०००.००
८५३	अठियावारी बाल विकास केन्द्रमा माटो पुराई	भवन, आवास तथा सहर विकास	राजस्व बाँडफाँड - प्रदेश सरकार - नगद	०	०	५०,०००.००	५०,०००.००	१,००,०००.००
८५४	जिवन बचाउ उपचार केन्द्र शौचालय निर्माण	भवन, आवास तथा सहर विकास	राजस्व बाँडफाँड - प्रदेश सरकार - नगद	०	०	५०,०००.००	१,००,०००.००	१,५०,०००.००
८५५	बहादुर बाबा स्कुल घेरावारा	शिक्षा	नेपाल सरकार - नगद अनुदान	०	१,००,०००.००	२,००,०००.००	१,००,०००.००	४,००,०००.००
८५६	बडा कार्यालयमा माटो पुराई	भवन, आवास तथा सहर विकास	राजस्व बाँडफाँड - प्रदेश सरकार - नगद	०	०	१,४८,०००.००	१,४८,०००.००	२,९६,०००.००
८५७	शान्ती स्कुलमा माटो पुराई तथा टहरा व्यवस्थापन	शिक्षा	नेपाल सरकार - नगद अनुदान	०	१,००,०००.००	२,००,०००.००	१,००,०००.००	४,००,०००.००
८५८	सिदिश्वर महादेव मन्दिरको	भवन, आवास	राजस्व बाँडफाँड	०	५०,०००.००	१,००,०००.००	५०,०००.००	२,००,०००.००

शौचालय र गेट निर्माण	तथा सहरि विकास	- प्रदेश सरकार - नगद							
८०११३४०१२०९ उर्लाबारी नगरपालिका वडा नं. ९									
८५९	इन्धन (पदाधिकारी)	कार्यालय सञ्चालन तथा प्रशासनिक	आन्तरिक श्रोत - नगद	५,०००.००	५,०००.००	५,०००.००	५,०००.००	५,०००.००	५,०००.००
८६०	इन्धन (पदाधिकारी)	कार्यालय सञ्चालन तथा प्रशासनिक	राजस्व बाँडफाँड - स्थानीय - नगद	५,०००.००	५,०००.००	५,०००.००	५,०००.००	५,०००.००	५,०००.००
८६१	इन्धन (कार्यालय प्रयोजन)	कार्यालय सञ्चालन तथा प्रशासनिक	आन्तरिक श्रोत - नगद	३,७५०.००	३,७५०.००	३,७५०.००	३,७५०.००	३,७५०.००	३,७५०.००
८६२	इन्धन (कार्यालय प्रयोजन)	कार्यालय सञ्चालन तथा प्रशासनिक	राजस्व बाँडफाँड - स्थानीय - नगद	३,७५०.००	३,७५०.००	३,७५०.००	३,७५०.००	३,७५०.००	३,७५०.००
८६३	सवारी साधन मर्मत खर्च	कार्यालय सञ्चालन तथा प्रशासनिक	आन्तरिक श्रोत - नगद	५,०००.००	५,०००.००	५,०००.००	५,०००.००	५,०००.००	५,०००.००
८६४	सवारी साधन मर्मत खर्च	कार्यालय सञ्चालन तथा प्रशासनिक	राजस्व बाँडफाँड - स्थानीय - नगद	५,०००.००	५,०००.००	५,०००.००	५,०००.००	५,०००.००	५,०००.००
८६५	मेशिनरी तथा औजार मर्मत सम्भार तथा सञ्चालन खर्च	कार्यालय सञ्चालन तथा प्रशासनिक	आन्तरिक श्रोत - नगद	३,७५०.००	३,७५०.००	३,७५०.००	३,७५०.००	३,७५०.००	३,७५०.००
८६६	मेशिनरी तथा औजार मर्मत सम्भार तथा सञ्चालन खर्च	कार्यालय सञ्चालन तथा प्रशासनिक	राजस्व बाँडफाँड - स्थानीय - नगद	३,७५०.००	३,७५०.००	३,७५०.००	३,७५०.००	३,७५०.००	३,७५०.००
८६७	मसलन्द तथा कार्यालय सामग्री	कार्यालय सञ्चालन तथा	आन्तरिक श्रोत - नगद	१८,७५०.००	१८,७५०.००	१८,७५०.००	१८,७५०.००	१८,७५०.००	१८,७५०.००

८६८	मसलन्द तथा कार्यालय सामग्री	प्रशासनिक कार्यालय सञ्चालन तथा प्रशासनिक	राजस्व बाँडफाँड -स्थानीय - नगद	१८,७५०.००	१८,७५०.००	१८,७५०.००	१८,७५०.००	७५,०००.००
८६९	पत्रपत्रिका, छपाई तथा सूचना प्रकाशन खर्च	कार्यालय सञ्चालन तथा प्रशासनिक	राजस्व बाँडफाँड -स्थानीय - नगद	५,०००.००	५,०००.००	५,०००.००	५,०००.००	२०,०००.००
८७०	पत्रपत्रिका, छपाई तथा सूचना प्रकाशन खर्च	कार्यालय सञ्चालन तथा प्रशासनिक	आन्तरिक श्रोत - नगद	५,०००.००	५,०००.००	५,०००.००	५,०००.००	२०,०००.००
८७१	अन्य कार्यालय सञ्चालन खर्च	कार्यालय सञ्चालन तथा प्रशासनिक	राजस्व बाँडफाँड -स्थानीय - नगद	१,२५०.००	१,२५०.००	१,२५०.००	१,२५०.००	५,०००.००
८७२	अन्य कार्यालय सञ्चालन खर्च	कार्यालय सञ्चालन तथा प्रशासनिक	आन्तरिक श्रोत - नगद	१,२५०.००	१,२५०.००	१,२५०.००	१,२५०.००	५,०००.००
८७३	अपाङ्गता भएका समुदायलाई अचार बनाउने तालिम	लैंगिक समानता तथा सामाजिक समावेशीकरण	राजस्व बाँडफाँड -संघीय सरकार - नगद	०	५०,०००.००	०	०	५०,०००.००
८७४	एकल महिला दलित महिला व्युटि पालेर तालिम	लैंगिक समानता तथा सामाजिक समावेशीकरण	आन्तरिक श्रोत - नगद	०	५०,०००.००	५०,०००.००	०	१,००,०००.००
८७५	बेकरी पाउरोटी तालिम	वित्तीय क्षेत्र	आन्तरिक श्रोत - नगद	०	५०,०००.००	५०,०००.००	०	१,००,०००.००
८७६	युवा महिला हेयर कटिङ तालिम	लैंगिक समानता तथा सामाजिक समावेशीकरण	आन्तरिक श्रोत - नगद	०	५०,०००.००	५०,०००.००	०	१,००,०००.००
८७७	सिलाई कटाई एडभान्स ३ महिने तालिम	वित्तीय क्षेत्र	राजस्व बाँडफाँड -संघीय सरकार	०	१,५०,०००.००	१,५०,०००.००	०	३,००,०००.००

८७८	अपाङ्गता भएका मिलिजुलि समुहलाई खाजा खर्च र टेवा पुजी	लैंगिक समानता तथा सामाजिक समावेशीकरण	- नगद राजस्व बाँडफाँड - संघीय सरकार - नगद	१०,०००.००	२०,०००.००	१०,०००.००	१०,०००.००	१०,०००.००	५०,०००.००
८७९	आठ पहरिया वाडमेट पर्व	भाषा तथा संस्कृति	आन्तरिक स्रोत - नगद	०	२५,०००.००	२५,०००.००	०	०	५०,०००.००
८८०	उन्नत जातको मकैको विउ बितरण (५० प्रतिशत अनुदानमा)	कृषि	राजस्व बाँडफाँड - संघीय सरकार - नगद	०	२,१०,०००.००	२,१०,०००.००	०	०	४,२०,०००.००
८८१	चासोक तडनाम पर्व	भाषा तथा संस्कृति	आन्तरिक स्रोत - नगद	०	२५,०००.००	२५,०००.००	०	०	१,००,०००.००
८८२	छठ पर्व	भाषा तथा संस्कृति	आन्तरिक स्रोत - नगद	०	२०,०००.००	०	०	०	२०,०००.००
८८३	जुनियर रेड्कस कार्यक्रम	विपद व्यवस्थापन	राजस्व बाँडफाँड - प्रदेश सरकार - नगद	१०,०००.००	१०,०००.००	२०,०००.००	१०,०००.००	१०,०००.००	५०,०००.००
८८४	तिज विशेष कार्यक्रम	लैंगिक समानता तथा सामाजिक समावेशीकरण	आन्तरिक स्रोत - नगद	३०,०००.००	०	०	०	०	३०,०००.००
८८५	दोभान सिचाइ मर्मत	कृषि	राजस्व बाँडफाँड - प्रदेश सरकार - नगद	०	०	५०,०००.००	५०,०००.००	५०,०००.००	१,००,०००.००
८८६	धिमाल जातीको पर्व	भाषा तथा संस्कृति	आन्तरिक स्रोत - नगद	०	२५,०००.००	२५,०००.००	०	०	५०,०००.००
८८७	नेवार संस्कृती कार्यक्रम	भाषा तथा संस्कृति	आन्तरिक स्रोत - नगद	०	२५,०००.००	२५,०००.००	०	०	५०,०००.००
८८८	नारि दिवस मनाउन	लैंगिक समानता तथा सामाजिक समावेशीकरण	आन्तरिक स्रोत - नगद	०	१०,०००.००	२०,०००.००	२०,०००.००	२०,०००.००	५०,०००.००

८८९	बालबालीकाको लागि बालकक्षा मन्टेसरी पठनपाठन सामग्री	शिक्षा	आन्तरिक स्रोत - नगद	१,३६,०००.००	१,३६,०००.००	१,३६,०००.००	१,३६,०००.००	१,३६,०००.००	५,४४,०००.००
८९०	युवा क्षमता विकास	युवा तथा खेलकुद	आन्तरिक स्रोत - नगद	२५,०००.००	२५,०००.००	२५,०००.००	२५,०००.००	२५,०००.००	१,००,०००.००
८९१	युवा खेलकुद विकास	युवा तथा खेलकुद	आन्तरिक स्रोत - नगद	२५,०००.००	२५,०००.००	२५,०००.००	२५,०००.००	२५,०००.००	१,००,०००.००
८९२	बडा डकुमेन्ट्री	शासन प्रणाली	आन्तरिक स्रोत - नगद	५०,०००.००	५०,०००.००	५०,०००.००	५०,०००.००	५०,०००.००	१,००,०००.००
८९३	विपन्न महिलाहरलाई सुत्केरी पोषण कार्यक्रम	लैंगिक समानता तथा सामाजिक समावेशीकरण	आन्तरिक स्रोत - नगद	०	०	५०,०००.००	५०,०००.००	५०,०००.००	१,००,०००.००
८९४	विपन्न वर्गलाई सुगरका पाठा तथा बाख्राका पाठा वितरण	पशुपन्छी विकास	राजस्व बाँडफाँड - संघीय सरकार - नगद	०	१,२५,०००.००	१,२५,०००.००	१,२५,०००.००	०	२,५०,०००.००
८९५	सन्तल जाती पर्व दशै आम्बारी र दुर्गापुरी	भाषा तथा संस्कृति	आन्तरिक स्रोत - नगद	०	३०,०००.००	३०,०००.००	३०,०००.००	३०,०००.००	३०,०००.००
८९६	सिम्बु टोल दक्षिण नाला सरसफाई	बातावरण तथा जलवायु	राजस्व बाँडफाँड - प्रदेश सरकार - नगद	०	२५,०००.००	२५,०००.००	२५,०००.००	०	५०,०००.००
८९७	सोनाम ल्होसार पर्व	भाषा तथा संस्कृति	आन्तरिक स्रोत - नगद	०	२५,०००.००	२५,०००.००	२५,०००.००	२५,०००.००	१,००,०००.००
८९८	विविध खर्च	कार्यालय सञ्चालन तथा प्रशासनिक	राजस्व बाँडफाँड - स्थानीय - नगद	१६,२५०.००	१६,२५०.००	१६,२५०.००	१६,२५०.००	१६,२५०.००	६५,०००.००
८९९	विविध खर्च	कार्यालय सञ्चालन तथा प्रशासनिक	आन्तरिक स्रोत - नगद	१६,२५०.००	१६,२५०.००	१६,२५०.००	१६,२५०.००	१६,२५०.००	६५,०००.००
९००	अन्य सस्था सहायता	कार्यालय	आन्तरिक स्रोत - नगद	३,७५०.००	३,७५०.००	३,७५०.००	३,७५०.००	३,७५०.००	१५,०००.००

क्र.सं.	सञ्चालन तथा प्रशासनिक कार्यालय	नगद	राजस्व बाँडफाँड - स्थानीय - नगद	अन्तरिक श्रोत - नगद	नेपाल सरकार - नगद अनुदान	अन्तरिक श्रोत - नगद	अन्तरिक श्रोत - नगद	राजस्व बाँडफाँड - संघीय सरकार - नगद	नेपाल सरकार - नगद अनुदान	राजस्व बाँडफाँड - प्रदेश सरकार - नगद	नेपाल सरकार - नगद अनुदान	कुल
१०१	अन्य सस्था सहायता	३,७५०.००	३,७५०.००	०	०	०	०	०	०	०	०	१५,०००.००
१०२	राजघाट आधारभुत विद्यालयमा चमेना गृह निर्माण	०	०	७५,०००.००	१,५०,०००.००	०	०	०	०	०	०	३,००,०००.००
१०३	जम्बुलिङ्ग होइसर बौद्ध गुम्बा भवन	०	१,००,०००.००	०	२,००,०००.००	०	०	०	०	०	०	४,००,०००.००
१०४	गुरुङ टोल गुम्बा मर्मत	०	५०,०००.००	०	५०,०००.००	०	०	०	०	०	०	१,००,०००.००
१०५	राधा कृष्ण मन्दिर धिमाल प्रमाथान महाराजस्थान घेराबारा	०	७५,०००.००	०	७५,०००.००	०	०	०	०	०	०	१,५०,०००.००
१०६	२ एच.पि.को मोटर/बोरिङ जडान सहयोग कार्यक्रम (गडान र जडान खर्च कृषकको हुने)	०	०	०	१,२५,०००.००	०	०	०	०	०	०	२,५०,०००.००
१०७	आम्बारी चक्रेटोली हुँदै डाँडा टोली सडक कालो पत्रे क्रमागत	०	९,००,०००.००	०	२७,००,०००.००	०	०	०	०	०	०	४५,००,०००.००
१०८	खाल्डाखुल्डी पुर्ने र मर्मत कार्य	८७,५००.००	८७,५००.००	०	८७,५००.००	०	०	०	०	०	०	३,५०,०००.००
१०९	छापान हुँदै आसामे टोल खोपीडाँडा सडक ग्रामेल	०	१,००,०००.००	०	२,००,०००.००	०	०	०	०	०	०	४,००,०००.००
११०	जोरवाटो हुँदै रानाटोल	०	५,००,०००.००	०	१०,००,०००.००	०	०	०	०	०	०	२०,००,०००.००

९११	सडक कालोपत्रे क्रमागत रणवहादुर धिमालको घर पूर्व, ओभलपछाडी र लोक मार्ग सडकबन्धे टोल मलामी मार्ग ग्रामिण	यातयात पूर्वाधार	नेपाल सरकार - नगद अनुदान	०	०	३,८७,५००.००	३,८७,५००.००	७,७५,०००.००	
९१२	उच्योलो समाज राजघाट सडक बत्ती	सामाजिक सुरक्षा तथा संरक्षण	आन्तरिक स्रोत - नगद	०	५०,०००.००	२५,०००.००	२५,०००.००	१,००,०००.००	
९१३	भक्त योन्जन घर पूर्व खोलामा पुल कटान नियन्त्रण	विपद व्यवस्थापन	राजस्व बाँडफाँड - प्रदेश सरकार - नगद	०	०	५०,०००.००	१,००,०००.००	१,५०,०००.००	
९१४	रातहोली माथिल्लो साइडवाल	विपद व्यवस्थापन	राजस्व बाँडफाँड - प्रदेश सरकार - नगद	०	०	१,००,०००.००	१,००,०००.००	२,००,०००.००	
९१५	आमबारी गाउघर क्लिनिक अयुरो घेराबारा	सामाजिक सुरक्षा तथा संरक्षण	राजस्व बाँडफाँड - प्रदेश सरकार - नगद	०	६१,५००.००	६१,५००.००	०	१,२३,०००.००	
९१६	बहु संस्कृतिक फुलबारीगेट व्यवस्थापन	भवन, आवास तथा सहरी विकास	नेपाल सरकार - नगद अनुदान	०	१,००,०००.००	२,००,०००.००	१,००,०००.००	४,००,०००.००	
८०१३४०१३०१ उर्लाबारी नगरपालिका - शिक्षा									
९१७	आया पारिश्रमिक	शिक्षा	राजस्व बाँडफाँड - स्थानीय - नगद	५८,७५०.००	५८,७५०.००	५८,७५०.००	५८,७५०.००	२,३५,०००.००	
९१८	आया पारिश्रमिक	शिक्षा	आन्तरिक स्रोत - नगद	५८,७५०.००	५८,७५०.००	५८,७५०.००	५८,७५०.००	२,३५,०००.००	
९१९	प्रारम्भिक बाल विकासका सहयोगी कार्यकर्ताहरुका लागि पारिश्रमिक	शिक्षा	राजस्व बाँडफाँड - स्थानीय - नगद	४,०३,०००.००	४,०३,०००.००	४,०३,०००.००	४,०३,०००.००	१६,१२,०००.००	
९२०	प्रारम्भिक बाल विकासका सहयोगी कार्यकर्ताहरुका	शिक्षा	आन्तरिक स्रोत - नगद	४,०३,०००.००	४,०३,०००.००	४,०३,०००.००	४,०३,०००.००	१६,१२,०००.००	

लागि पारिश्रमिक													
विद्यालय कर्मचारीहरूको पारिश्रमिक	शिक्षा	राजस्व बाँडफाँड - स्थानीय - नगद	४,०३,०००.००	४,०३,०००.००	४,०३,०००.००	४,०३,०००.००	४,०३,०००.००	४,०३,०००.००	४,०३,०००.००	४,०३,०००.००	४,०३,०००.००	४,०३,०००.००	१६,१२,०००.००
विद्यालय कर्मचारीहरूको पारिश्रमिक	शिक्षा	आन्तरिक स्रोत - नगद	४,०३,०००.००	४,०३,०००.००	४,०३,०००.००	४,०३,०००.००	४,०३,०००.००	४,०३,०००.००	४,०३,०००.००	४,०३,०००.००	४,०३,०००.००	४,०३,०००.००	१६,१२,०००.००
स्वयम् सेवक शिक्षक व्यवस्थापन	शिक्षा	आन्तरिक स्रोत - नगद	१,२५,०००.००	१,२५,०००.००	१,२५,०००.००	१,२५,०००.००	१,२५,०००.००	१,२५,०००.००	१,२५,०००.००	१,२५,०००.००	१,२५,०००.००	१,२५,०००.००	५,००,०००.००
IEMIS SOFTWARE संचालन क्षमता अभिवृद्धि तालिम	शिक्षा	आन्तरिक स्रोत - नगद	५०,०००.००	५०,०००.००	५०,०००.००	५०,०००.००	५०,०००.००	५०,०००.००	५०,०००.००	५०,०००.००	५०,०००.००	५०,०००.००	२,००,०००.००
पाठ्यक्रममा आधारित सिर्जनात्मक कला सम्बन्धी तालिम	शिक्षा	आन्तरिक स्रोत - नगद	५०,०००.००	५०,०००.००	५०,०००.००	५०,०००.००	५०,०००.००	५०,०००.००	५०,०००.००	५०,०००.००	५०,०००.००	५०,०००.००	२,००,०००.००
शिक्षक, बा. वि. के. स. का को लागिहरूका लागि क्षमता अभिवृद्धि तालिम	शिक्षा	आन्तरिक स्रोत - नगद	१,००,०००.००	१,००,०००.००	१,००,०००.००	१,००,०००.००	१,००,०००.००	१,००,०००.००	१,००,०००.००	१,००,०००.००	१,००,०००.००	१,००,०००.००	४,००,०००.००
सामुदायिक विद्यालयलाई लेखा तथा खरिद सम्बन्धी तालिम	शिक्षा	आन्तरिक स्रोत - नगद	३७,५००.००	३७,५००.००	३७,५००.००	३७,५००.००	३७,५००.००	३७,५००.००	३७,५००.००	३७,५००.००	३७,५००.००	३७,५००.००	१,५०,०००.००
कक्षा ८ को नगरस्तरीय परीक्षा व्यवस्थापन	शिक्षा	राजस्व बाँडफाँड - स्थानीय - नगद	७५,०००.००	७५,०००.००	७५,०००.००	७५,०००.००	७५,०००.००	७५,०००.००	७५,०००.००	७५,०००.००	७५,०००.००	७५,०००.००	३,००,०००.००
कक्षा ८ को नगरस्तरीय परीक्षा व्यवस्थापन	शिक्षा	आन्तरिक स्रोत - नगद	७५,०००.००	७५,०००.००	७५,०००.००	७५,०००.००	७५,०००.००	७५,०००.००	७५,०००.००	७५,०००.००	७५,०००.००	७५,०००.००	३,००,०००.००
नगर शिक्षा समिति बैठक व्यवस्थापन, निरीक्षण, अनुगमन	शिक्षा	आन्तरिक स्रोत - नगद	१,२५,०००.००	१,२५,०००.००	१,२५,०००.००	१,२५,०००.००	१,२५,०००.००	१,२५,०००.००	१,२५,०००.००	१,२५,०००.००	१,२५,०००.००	१,२५,०००.००	५,००,०००.००
नगरस्तरीय अन्तर विद्यालय विद्यार्थी सहक्रियाकलाप प्रतियोगिता	शिक्षा	आन्तरिक स्रोत - नगद	५०,०००.००	५०,०००.००	५०,०००.००	५०,०००.००	५०,०००.००	५०,०००.००	५०,०००.००	५०,०००.००	५०,०००.००	५०,०००.००	२,००,०००.००
प्र.अ.बैठक व्यवस्थापन खर्च	शिक्षा	आन्तरिक स्रोत - नगद	३७,५००.००	३७,५००.००	३७,५००.००	३७,५००.००	३७,५००.००	३७,५००.००	३७,५००.००	३७,५००.००	३७,५००.००	३७,५००.००	१,५०,०००.००

१२३	बालकलब गठन, सञ्चालन तथा व्यवस्थापन	शिक्षा	नगद	३७,५००.००	३७,५००.००	३७,५००.००	३७,५००.००	१,५०,०००.००
१२४	लागु पदार्थ दुर्व्यसन, साइबर अपराध र अन्य विकृतिहरु विरुद्ध कार्यक्रम	शिक्षा	आन्तरिक स्रोत - नगद	२५,०००.००	२५,०००.००	२५,०००.००	२५,०००.००	१,००,०००.००
१२५	वि.व्य.स. अध्यक्ष बैठक खर्च	शिक्षा	आन्तरिक स्रोत - नगद	०	५०,०००.००	०	५०,०००.००	५०,०००.००
१२६	शैक्षिक क्यालेण्डर निर्माण	शिक्षा	आन्तरिक स्रोत - नगद	५०,०००.००	५०,०००.००	५०,०००.००	५०,०००.००	२,००,०००.००
१२७	शिक्षण सिकाइमा उत्कृष्ट सामुदायिक विद्यालयलाई प्रोत्साहन	शिक्षा	आन्तरिक स्रोत - नगद	२५,०००.००	२५,०००.००	२५,०००.००	२५,०००.००	१,००,०००.००
१२८	शिक्षा शाखा/नगर शिक्षा समितिका पदाधिकारीहरुको अन्तरपालिका अवलोकन भ्रमण	शिक्षा	आन्तरिक स्रोत - नगद	०	७२,०००.००	०	७२,०००.००	७२,०००.००
१२९	शिक्षा, युवा तथा खेलकुद शाखा कार्यालय व्यवस्थापन तथा देशका उत्कृष्ट पालिकाहरुको अवलोकन, निरीक्षण भ्रमण	शिक्षा	आन्तरिक स्रोत - नगद	६२,५००.००	६२,५००.००	६२,५००.००	६२,५००.००	२,५०,०००.००
१४०	स्थानीय पाठ्यक्रम छपाई तथा व्यवस्थापन	शिक्षा	आन्तरिक स्रोत - नगद	१,२५,०००.००	१,२५,०००.००	१,२५,०००.००	१,२५,०००.००	५,००,०००.००
१४१	सामुदायिक विद्यालयमा स्काउट गठन तथा परिचालन	शिक्षा	आन्तरिक स्रोत - नगद	१,२५,०००.००	१,२५,०००.००	१,२५,०००.००	१,२५,०००.००	५,००,०००.००
१४२	विज्ञान तथा प्राविधिक शिक्षा (कक्षा ११ र १२) मा अध्ययनरत प्रत्येक बडाबाटा	शिक्षा	आन्तरिक स्रोत - नगद	१,९०,०००.००	१,९०,०००.००	१,९०,०००.००	१,९०,०००.००	७,६०,०००.००

२ जना सामुदायिक विद्यालयमा अध्ययनरत जेहन्दार विद्यार्थी र उर्लाबारी क्याम्पसमा पढ्ने २० जना विपन्न तथा जेहन्दार विद्यार्थीहरुलाई छात्रवृत्ति												
८०११३४०१३०२ उर्लाबारी नगरपालिका - स्वास्थ्य												
१४३	सबै स्वास्थ्य संस्थाहरुबाट दिइने Online सिस्टम लाई गुणास्तरीय, ब्यबस्थित तथा नियमित बनाउन onsite कोचिंग तथा समिक्षा गोष्ठी	स्वास्थ्य	राजस्व बॉडफाँड - संघीय सरकार - नगद	३०,०००.००	३०,०००.००	३०,०००.००	३०,०००.००	३०,०००.००	३०,०००.००	३०,०००.००	३०,०००.००	१,२०,०००.००
१४४	स्वास्थ्य क्षेत्रका नगरपालिका स्तरीय समितिहरुको बैठक, समिक्षा तथा परिचालन र स्वास्थ्य कार्यक्रमहरुको सुपरिवेक्षण,अनुगमन तथा अनसाइड कोचिङ	स्वास्थ्य	राजस्व बॉडफाँड - संघीय सरकार - नगद	३७,५००.००	३७,५००.००	३७,५००.००	३७,५००.००	३७,५००.००	३७,५००.००	३७,५००.००	३७,५००.००	१,५०,०००.००
१४५	अति विपन्न र गरीब वर्गलाई आकस्मिक स्वास्थ्य सेवा तथा दिर्घरोगहरुको उपचारका लागी सहायता	स्वास्थ्य	राजस्व बॉडफाँड - संघीय सरकार - नगद	२,५०,०००.००	२,५०,०००.००	२,५०,०००.००	२,५०,०००.००	२,५०,०००.००	२,५०,०००.००	२,५०,०००.००	२,५०,०००.००	१०,००,०००.००
१४६	एकीकृत स्वास्थ्य धुम्ति सिबिर संचालन	स्वास्थ्य	राजस्व बॉडफाँड - संघीय सरकार - नगद	३७,५००.००	३७,५००.००	३७,५००.००	३७,५००.००	३७,५००.००	३७,५००.००	३७,५००.००	३७,५००.००	१,५०,०००.००
१४७	ग्रामिण अल्ट्रासाउण्ड घुम्ती सिबिर संचालन	स्वास्थ्य	राजस्व बॉडफाँड - संघीय सरकार - नगद	०	१,३०,०००.००	०	०	०	०	०	०	१,३०,०००.००
१४८	डेडगु लगायत किटजन्य रोगहरुको रोकथामको	स्वास्थ्य	राजस्व बॉडफाँड - संघीय सरकार	२,५०,०००.००	२,५०,०००.००	२,५०,०००.००	२,५०,०००.००	२,५०,०००.००	२,५०,०००.००	२,५०,०००.००	२,५०,०००.००	१०,००,०००.००

यातायात खर्च (एमबुलेन्स भाडा) अनुदान	स्वास्थ्य	राजस्व बाँडफाँड - संघीय सरकार - नगद	०	१,५०,०००.००	०	०	१,५०,०००.००	१,५०,०००.००
१.५५	स्वास्थ्य	राजस्व बाँडफाँड - संघीय सरकार - नगद	०	१,५०,०००.००	०	०	१,५०,०००.००	१,५०,०००.००
१.५६	स्वास्थ्य	राजस्व बाँडफाँड - संघीय सरकार - नगद	०	०	०	०	१,५०,०००.००	१,५०,०००.००
१.५७	स्वास्थ्य	राजस्व बाँडफाँड - संघीय सरकार - नगद	२५,०००.००	२५,०००.००	२५,०००.००	२५,०००.००	२५,०००.००	१,००,०००.००
१.५८	स्वास्थ्य	राजस्व बाँडफाँड - संघीय सरकार - नगद	४५,०००.००	४५,०००.००	४५,०००.००	४५,०००.००	४५,०००.००	१,८०,०००.००
१.५९	स्वास्थ्य	राजस्व बाँडफाँड - संघीय सरकार - नगद	७,५०,०००.००	७,५०,०००.००	७,५०,०००.००	७,५०,०००.००	७,५०,०००.००	३०,००,०००.००
१.६०	स्वास्थ्य	राजस्व बाँडफाँड - संघीय सरकार - नगद	३,७५,०००.००	३,७५,०००.००	३,७५,०००.००	३,७५,०००.००	३,७५,०००.००	१५,००,०००.००

खरिद													
१६१	विपन्न जेष्ठ नागरिक तथा दिर्घरोगका लागि आवश्यक पर्ने औषधिहरु खरीद	स्वास्थ्य	राजस्व बाँडफाँड - संघीय सरकार - नगद	४,७५,०००.००	४,७५,०००.००	४,७५,०००.००	४,७५,०००.००	४,७५,०००.००	४,७५,०००.००	४,७५,०००.००	४,७५,०००.००	४,७५,०००.००	१९,००,०००.००
१६२	५ वर्षसम्मिका बालबालिकाहरुको पोषण स्थिति लेखोजोखाको लागि खोप बिलिनिक तथा स्वास्थ्य संस्थामा तौल मेसिन, stand तथा कोक्रोसहितको सेट खरिद	स्वास्थ्य	राजस्व बाँडफाँड - संघीय सरकार - नगद	१,७५,०००.००	१,७५,०००.००	१,७५,०००.००	१,७५,०००.००	१,७५,०००.००	१,७५,०००.००	१,७५,०००.००	१,७५,०००.००	१,७५,०००.००	७,००,०००.००
१६३	ल्याब सामग्री, surgical सामग्री र मेडिकल औजार उपकरण खरिद	स्वास्थ्य	राजस्व बाँडफाँड - संघीय सरकार - नगद	१,७२,५००.००	१,७२,५००.००	१,७२,५००.००	१,७२,५००.००	१,७२,५००.००	१,७२,५००.००	१,७२,५००.००	१,७२,५००.००	१,७२,५००.००	६,९०,०००.००
८०१३४०१३०३ उर्लाबारी नगरपालिका - कृषि													
१६४	एक गाउ एक प्राविधिकलाई आ.व. ०८०/०८१ मा ६ महिनाको तलब खर्च	कृषि	राजस्व बाँडफाँड - संघीय सरकार - नगद	५०,०००.००	५०,०००.००	५०,०००.००	५०,०००.००	५०,०००.००	५०,०००.००	५०,०००.००	५०,०००.००	५०,०००.००	२,००,०००.००
१६५	५०% अनुदानमा तरकारीको बीउ सहयोग कार्यक्रम (५ कठुभन्दा माथिका जग्गामा)	कृषि	राजस्व बाँडफाँड - संघीय सरकार - नगद	०	५,००,०००.००	०	५,००,०००.००	०	५,००,०००.००	०	५,००,०००.००	०	५,००,०००.००
१६६	७५% अनुदानमा मकैको बिज बृद्धि कार्यक्रम संचालन (बिउ र बिउ उत्पादनमा आवश्यक सामग्री दिन सकिने)	कृषि	राजस्व बाँडफाँड - संघीय सरकार - नगद	०	३,००,०००.००	०	३,००,०००.००	०	३,००,०००.००	०	३,००,०००.००	०	३,००,०००.००
१६७	अर्गानिक कृषि उत्पादनका लागि फेरमेन ट्याप (मोहनी पासो) ५०%	कृषि	आन्तरिक स्रोत - नगद	०	३,००,०००.००	०	३,००,०००.००	०	३,००,०००.००	०	३,००,०००.००	०	३,००,०००.००

१८७	फुलखेती प्रवर्द्धन कार्यक्रम	कृषि	राजस्व बाँडफाँड - संघीय सरकार - नगद	१,५०,०००.००	०	०	०	०	१,५०,०००.००
१८८	बगरखेती विकास कार्यक्रम संचालन (७५% अनुदान)	कृषि	राजस्व बाँडफाँड - संघीय सरकार - नगद	०	५,००,०००.००	०	०	०	५,००,०००.००
१८९	व्यवसायिक उल्लिखित कृषक पुरस्कार सम्मान कार्यक्रम (कृषि तथा पशुपक्षि)	कृषि	राजस्व बाँडफाँड - संघीय सरकार - नगद	०	०	०	०	२,००,०००.००	२,००,०००.००
१९०	व्यवसायिक तरकारी खेती गर्ने कृषकलाई ५०% अनुदानमा प्लास्टिक मल्विड वितरण	कृषि	राजस्व बाँडफाँड - संघीय सरकार - नगद	०	२,५०,०००.००	०	०	०	२,५०,०००.००
१९१	व्यवसायिक बगैचा स्थापना निर्माणको लागि ५०% अनुदानमा बगै फलफुलको विरवावितरण	कृषि	राजस्व बाँडफाँड - संघीय सरकार - नगद	०	०	५,००,०००.००	०	०	५,००,०००.००
१९२	बाझो जग्गा कमाउनको लागि प्रोत्साहन कार्यक्रम	कृषि	राजस्व बाँडफाँड - संघीय सरकार - नगद	०	३,५०,०००.००	०	०	०	३,५०,०००.००
१९३	विषादी प्रयोगमा सचेतना गोष्ठी संचालन (सबै वडामा)	कृषि	आन्तरिक श्रोत - नगद	०	१,५०,०००.००	०	०	०	१,५०,०००.००
१९४	मकैको बीउ उत्पादन सम्बन्धी तालिम संचालन	कृषि	राजस्व बाँडफाँड - संघीय सरकार - नगद	०	५०,०००.००	०	०	०	५०,०००.००
१९५	माटो नमुना संकलनको लागि सचेतना गोष्ठी (सबै वडामा)	कृषि	आन्तरिक श्रोत - नगद	०	१,५०,०००.००	०	०	०	१,५०,०००.००
१९६	माटो परिक्षणको लागि रिपोजन्ट खरिद	कृषि	आन्तरिक श्रोत - नगद	०	६,००,०००.००	०	०	०	६,००,०००.००

१९७	माटो मितिल्याव सामग्री खरिद कार्यक्रम	कृषि	आन्तरिक श्रोत - नगद	५,००,०००.००	०	०	०	०	५,००,०००.००
१९८	सामुदायिक बानको खाली जग्गामा अडुवा/बेसार/ जडिबुटी खेती प्रवर्द्धन	कृषि	राजस्व बाँडफाँड - संघीय सरकार - नगद	०	५,००,०००.००	०	०	०	५,००,०००.००
१९९	मैकैको बीउ भाण्डार गृह निर्माण	कृषि	आन्तरिक श्रोत - नगद	०	१०,००,०००.००	०	०	०	१०,००,०००.००
१०००	७५% अनुदानमा ड्याड बनाउने (Bed Maker) मेशिन वितरण	कृषि	राजस्व बाँडफाँड - संघीय सरकार - नगद	०	५,००,०००.००	०	०	०	५,००,०००.००
१००१	जनसहभागिता	कृषि	जन सहभागिता - नगद	०	२,५०,०००.००	५,००,०००.००	२,५०,०००.००	०	१०,००,०००.००
१००२	मैकै छोडाउने मेशिन वितरण(७५% अनुदानमा)	कृषि	राजस्व बाँडफाँड - संघीय सरकार - नगद	०	५,००,०००.००	०	०	०	५,००,०००.००
१००३	मैकै रोप्ने मेशिन वितरण(७५% अनुदानमा)	कृषि	राजस्व बाँडफाँड - संघीय सरकार - नगद	०	०	५,००,०००.००	०	०	५,००,०००.००
१००४	२ एच.पि.को मोटर/बोरिड जडान सहयोग कार्यक्रम (गडान र जडान खर्च कृषकको हुने)	कृषि	आन्तरिक श्रोत - नगद	०	०	१५,००,०००.००	०	०	१५,००,०००.००
१००५	२ एच.पि.को मोटर/बोरिड जडान सहयोग कार्यक्रम (गडान र जडान खर्च कृषकको हुने)	कृषि	राजस्व बाँडफाँड - संघीय सरकार - नगद	०	०	१५,००,०००.००	०	०	१५,००,०००.००
८०११३४०१५०४ पशु विकास शाखा									
१००६	पशु विमा प्रिमियम अनुदान कार्यक्रम	पशुपन्छी विकास	राजस्व बाँडफाँड - संघीय सरकार	२,२५,०००.००	२,२५,०००.००	२,२५,०००.००	२,२५,०००.००	२,२५,०००.००	९,००,०००.००

१००७	एफ एम डि खोप	पशुपन्धी विकास	- नगद राजस्व बाँडफाँड - संघीय सरकार - नगद	०	१,५०,०००.००	०	०	१,५०,०००.००	०	१,५०,०००.००
१००८	कन्टेनर/रेफ्री/तरल नाइट्रोजन/सिथरलोब/ एआइ गन आदी सामग्री खरिद तथा व्यवस्थापन	पशुपन्धी विकास	राजस्व बाँडफाँड - संघीय सरकार - नगद	०	१,००,०००.००	०	०	१,००,०००.००	०	१,००,०००.००
१००९	काउ म्याट खरिद तथा वितरण ७५ प्रतिशत अनुदान	पशुपन्धी विकास	राजस्व बाँडफाँड - संघीय सरकार - नगद	१,२५,०००.००	१,२५,०००.००	१,२५,०००.००	१,२५,०००.००	१,२५,०००.००	१,२५,०००.००	५,००,०००.००
१०१०	कार्यक्रम सञ्चालन समन्वय/भ्रमण खर्च/ अनुगमन/ बैठक खर्च	पशुपन्धी विकास	आन्तरिक स्रोत - नगद	२५,०००.००	२५,०००.००	२५,०००.००	२५,०००.००	२५,०००.००	२५,०००.००	१,००,०००.००
१०११	जनसहभागीता	पशुपन्धी विकास	जन सहभागीता - नगद	०	२,५०,०००.००	०	५,००,०००.००	२,५०,०००.००	२,५०,०००.००	१०,००,०००.००
१०१२	जुनोटिक रोग सम्बन्धि गोष्ठी amr/zonosis/ आदि	पशुपन्धी विकास	आन्तरिक स्रोत - नगद	५०,०००.००	०	०	०	५०,०००.००	०	५०,०००.००
१०१३	डाले घाँसका बिरुवावितरण शत प्रतिशत अनुदान	पशुपन्धी विकास	राजस्व बाँडफाँड - संघीय सरकार - नगद	०	१,००,०००.००	०	०	१,००,०००.००	०	१,००,०००.००
१०१४	प्रभाव मूल्यांकन	पशुपन्धी विकास	आन्तरिक स्रोत - नगद	१२,५००.००	१२,५००.००	१२,५००.००	१२,५००.००	१२,५००.००	१२,५००.००	५०,०००.००
१०१५	पशु विमा सचेतना कार्यक्रम	पशुपन्धी विकास	आन्तरिक स्रोत - नगद	१२,५००.००	१२,५००.००	१२,५००.००	१२,५००.००	१२,५००.००	१२,५००.००	५०,०००.००
१०१६	पशु स्वास्थ्य/उपचार सेवा प्रबर्धन कार्यक्रम: पशुपन्धी /मत्स्य उपचार सेवा ओषधि खरिद तथा वितरण	पशुपन्धी विकास	आन्तरिक स्रोत - नगद	१,२५,०००.००	१,२५,०००.००	१,२५,०००.००	१,२५,०००.००	१,२५,०००.००	१,२५,०००.००	५,००,०००.००

१०२७	रेबिज खोप	पशुपन्धी विकास	राजस्व बाँडफाँड - संघीय सरकार - नगद	०	१,००,०००.००	०	०	१,००,०००.००
१०२८	रेबिज सप्ताह रेबिजदिवस	पशुपन्धी विकास	आन्तरिक स्रोत - नगद	०	१,००,०००.००	०	०	१,००,०००.००
१०२९	लम्पि स्कीन डिजिज खोप	पशुपन्धी विकास	राजस्व बाँडफाँड - संघीय सरकार - नगद	३,००,०००.००	०	०	०	३,००,०००.००
१०३०	वैदेशिक रोजगारीबाट फर्केका युवा लक्षित पशुपन्धी मत्स्य पालन व्यवसाय प्रवर्द्धन कार्यक्रम (७५ प्रतिशत अनुदान)	पशुपन्धी विकास	आन्तरिक स्रोत - नगद	२,२५,०००.००	२,२५,०००.००	२,२५,०००.००	२,२५,०००.००	९,००,०००.००
१०३१	समस्यामा आधारित स्थलागत तालिम	पशुपन्धी विकास	आन्तरिक स्रोत - नगद	२५,०००.००	२५,०००.००	२५,०००.००	२५,०००.००	१,००,०००.००
१०३२	स्वस्थकर मासु उत्पादन तथा बिक्री बितरण सम्बन्धि संचेतना गोष्ठी	पशुपन्धी विकास	आन्तरिक स्रोत - नगद	५०,०००.००	०	०	०	५०,०००.००
१०३३	स्वाइन फिबर खोप	पशुपन्धी विकास	राजस्व बाँडफाँड - संघीय सरकार - नगद	०	१,००,०००.००	०	०	१,००,०००.००
१०३४	सामुदायिक कुकुर कन्ट्रोल शिबिर	पशुपन्धी विकास	आन्तरिक स्रोत - नगद	२,२५,०००.००	२,२५,०००.००	२,२५,०००.००	२,२५,०००.००	९,००,०००.००
१०३५	सामुदायिक बानमा घाँस विकास कार्यक्रम शतप्रतिशत अनुदान	पशुपन्धी विकास	राजस्व बाँडफाँड - संघीय सरकार - नगद	०	१,००,०००.००	०	०	१,००,०००.००
१०३६	हिउदे घाँस जै/बर्षिम आदी बिउ बितरण ७५ प्रतिशत अनुदान	पशुपन्धी विकास	राजस्व बाँडफाँड - संघीय सरकार - नगद	०	३,००,०००.००	०	०	३,००,०००.००

१०३७	काउ लिप्टर खरिद	पशुपन्धी विकास	आन्तरिक श्रोत - नगद	१,००,०००.००	१,००,०००.००	१,००,०००.००	१,००,०००.००	४,००,०००.००
१०३८	च्यापकटर खरिद तथा बितरण ७५ प्रतिशत अनुदान	पशुपन्धी विकास	राजस्व बाँडफाँड - संघीय सरकार - नगद	१,२५,०००.००	१,२५,०००.००	१,२५,०००.००	१,२५,०००.००	५,००,०००.००
१०३९	जनसहभागिता	पशुपन्धी विकास	जन सहभागिता - नगद	०	२,००,०००.००	२,००,०००.००	१,००,०००.००	५,००,०००.००
१०४०	दुधजन्य पदार्थ उत्पादन तथा बजारीकरण सहयोग कार्यक्रम मिल्क एनालाइजर वितरण (७५ % अनुदान)	पशुपन्धी विकास	राजस्व बाँडफाँड - संघीय सरकार - नगद	०	१,००,०००.००	१,००,०००.००	२,००,०००.००	४,००,०००.००
१०४१	प्रयोगशाला सेवा विस्तार: माइक्रोस्कोप बर्डिजो क्यास्टेटर कास्टिङ रोप आदी समेत प्रयोगशाला सामग्री खरिद/शाखा तथा वडा सेवा विस्तार	पशुपन्धी विकास	राजस्व बाँडफाँड - संघीय सरकार - नगद	१,००,०००.००	१,००,०००.००	१,००,०००.००	१,००,०००.००	४,००,०००.००
१०४२	पिग होल्डर ७५ प्रतिशत अनुदान	पशुपन्धी विकास	राजस्व बाँडफाँड - संघीय सरकार - नगद	२५,०००.००	२५,०००.००	२५,०००.००	२५,०००.००	१,००,०००.००
८०११३४०१५११ संघीय सरकारबाट हस्तान्तरित कार्यक्रम (शसर्त अनुदान)								
१०४३	स्थानीय तहका स्वास्थ्य शाखा, स्वास्थ्य चौकी, प्राथमिक स्वास्थ्य केन्द्र, अस्पताल तथा आयुर्वेद औषधालयहरुमा कार्यरत स्थायी कर्मचारीहरुको स्वीकृत दरबन्दी अनुसारको तलब, महंगी भत्ता र पोषाक भत्ता	स्वास्थ्य	नेपाल सरकार - नगद अनुदान	७१,२५,०००.००	७१,२५,०००.००	७१,२५,०००.००	७१,२५,०००.००	२,८५,०००.००

१०४४	सामाजिक परिचालकको पारिश्रमिक (सहायक पाँचौं तह) र जना	श्रम तथा रोजगारी	स्वीटजरल्याण्ड - एस डी सी - नगद अनुदान (वैदेशिक)	२,०७,०००.००	२,०७,०००.००	२,०७,०००.००	२,०७,०००.००	२,०७,०००.००	२,०७,०००.००	२,०७,०००.००	२,०७,०००.००	२,०७,०००.००
१०४५	प्राविधिक सहायकको पोसाक	श्रम तथा रोजगारी	आई डि ए - सोधभर्ना हुने ऋण (वैदेशिक)	०	०	०	०	०	०	०	०	१०,०००.००
१०४६	रोजगार संयोजकको पोसाक	श्रम तथा रोजगारी	नेपाल सरकार - नगद अनुदान	०	०	०	०	०	०	०	०	१०,०००.००
१०४७	रोजगार सहायकको पोशाक भत्ता	श्रम तथा रोजगारी	आई डि ए - सोधभर्ना हुने ऋण (वैदेशिक)	०	०	०	०	०	०	०	०	१०,०००.००
१०४८	सेवा करार कर्मचारीहरुको पोशाक खर्च	श्रम तथा रोजगारी	स्वीटजरल्याण्ड - एस डी सी - नगद अनुदान (वैदेशिक)	०	०	०	०	०	०	०	०	३०,०००.००
१०४९	सेवा करार कर्मचारीहरुको बीमा शुल्क बापतको खर्च	श्रम तथा रोजगारी	स्वीटजरल्याण्ड - एस डी सी - नगद अनुदान (वैदेशिक)	६,०००.००	६,०००.००	६,०००.००	६,०००.००	६,०००.००	६,०००.००	६,०००.००	६,०००.००	२४,०००.००
१०५०	सवारी साधन (वाइक वा स्कूटर) मर्मत तथा इन्धन खर्च	श्रम तथा रोजगारी	स्वीटजरल्याण्ड - एस डी सी - नगद अनुदान (वैदेशिक)	८,०००.००	८,०००.००	८,०००.००	८,०००.००	८,०००.००	८,०००.००	८,०००.००	८,०००.००	३२,०००.००
१०५१	कार्यालय संचालन खर्च	कृषि	स्वीटजरल्याण्ड - एस डी सी - नगद अनुदान (वैदेशिक)	२४,०००.००	२४,०००.००	२४,०००.००	२४,०००.००	२४,०००.००	२४,०००.००	२४,०००.००	२४,०००.००	९६,०००.००
१०५२	मसलन्द सामान खरिद (सेवा केन्द्र सञ्चालनार्थ)	श्रम तथा रोजगारी	आई डि ए - सोधभर्ना हुने ऋण	२५,०००.००	०	०	०	०	०	०	०	५०,०००.००

१०५३	रोजगार सेवा केन्द्रको लागि मसलन्द खर्च	श्रम तथा रोजगारी	(वैदेशिक)	आई डि ए - सोधभर्ना हुने ऋण (वैदेशिक)	३९,०००.००	०	३९,०००.००	०	७८,०००.००
१०५४	आप्रवासी स्रोत उप केन्द्र सञ्चालनको लागि परामर्शकर्ता कर्मचारीको सेवा करार	सामाजिक सुरक्षा तथा संरक्षण	स्वीट्जरल्याण्ड - एस डी सी - नगद अनुदान (वैदेशिक)	स्वीट्जरल्याण्ड - एस डी सी - नगद अनुदान (वैदेशिक)	१,१५,०००.००	१,१५,०००.००	१,१५,०००.००	१,१५,०००.००	४,६०,०००.००
१०५५	एक पालिका एक भेटेरिनरी डाक्टर	पशुपन्छी विकास	नेपाल सरकार - नगद अनुदान	नेपाल सरकार - नगद अनुदान	१,३९,२५०.००	१,३९,२५०.००	१,३९,२५०.००	१,३९,२५०.००	५,२५,०००.००
१०५६	एम. आई. एस. अपरेटर फिल्ड सहायक पारिश्रमिक, चाडपर्व खर्त तथा पोशाक खर्च	तथ्यांक प्रणाली	आई डि ए - सोधभर्ना हुने ऋण (वैदेशिक)	आई डि ए - सोधभर्ना हुने ऋण (वैदेशिक)	१,८६,७५०.००	१,८६,७५०.००	१,८६,७५०.००	१,८६,७५०.००	७,४७,०००.००
१०५७	करार कर्मचारीहरूको योगदानमा आधारित सामाजिक सुरक्षा कोष खर्च ४ जना	पशुपन्छी विकास	स्वीट्जरल्याण्ड - एस डी सी - नगद अनुदान (वैदेशिक)	स्वीट्जरल्याण्ड - एस डी सी - नगद अनुदान (वैदेशिक)	९४,२५०.००	९४,२५०.००	९४,२५०.००	९४,२५०.००	३,७७,०००.००
१०५८	करार कर्मचारीहरूको सञ्चित विदा रकम भुक्तानी खर्च ४ जना	कृषि	स्वीट्जरल्याण्ड - एस डी सी - नगद अनुदान (वैदेशिक)	स्वीट्जरल्याण्ड - एस डी सी - नगद अनुदान (वैदेशिक)	३९,२५०.००	३९,२५०.००	३९,२५०.००	३९,२५०.००	१,५७,०००.००
१०५९	करार कर्मचारीहरूलाई चाडपर्व खर्च ४ जना	कृषि	स्वीट्जरल्याण्ड - एस डी सी - नगद अनुदान (वैदेशिक)	स्वीट्जरल्याण्ड - एस डी सी - नगद अनुदान (वैदेशिक)	३९,२५०.००	३९,२५०.००	३९,२५०.००	३९,२५०.००	१,५७,०००.००
१०६०	करार कर्मचारीहरूलाई पोसाक खर्च ४ जना	कृषि	स्वीट्जरल्याण्ड - एस डी सी - नगद अनुदान (वैदेशिक)	स्वीट्जरल्याण्ड - एस डी सी - नगद अनुदान (वैदेशिक)	१०,०००.००	१०,०००.००	१०,०००.००	१०,०००.००	४०,०००.००

१०६१	कृषि तथा पशु सेवाका एक माँउ एक प्राविधिकहरुको तलब भत्ता	कृषि	नेपाल सरकार - नगद अनुदान	५७,५००.००	५७,५००.००	५७,५००.००	५७,५००.००	५७,५००.००	२,३०,०००.००
१०६२	कृषि स्नातक करार	कृषि	नेपाल सरकार - नगद अनुदान	१,३१,२५०.००	१,३१,२५०.००	१,३१,२५०.००	१,३१,२५०.००	१,३१,२५०.००	५,२५,०००.००
१०६३	प्राविधिक सहायकको तलब	श्रम तथा रोजगारी	आई डि ए - सोधभर्ना हुने ऋण (वैदेशिक)	१,१३,०००.००	१,१३,०००.००	१,१३,०००.००	१,१३,०००.००	१,१३,०००.००	४,५२,०००.००
१०६४	परिवार परामर्शकर्ताको पारिश्रमिक (अधिकृत छैटौ तह) १ जना	श्रम तथा रोजगारी	स्वीटजरल्याण्ड - एस डी सी - नगद अनुदान (वैदेशिक)	१,३१,२५०.००	१,३१,२५०.००	१,३१,२५०.००	१,३१,२५०.००	१,३१,२५०.००	५,२५,०००.००
१०६५	मनोसामाजिक परामर्शकर्ताको सेवा करार	श्रम तथा रोजगारी	स्वीटजरल्याण्ड - एस डी सी - नगद अनुदान (वैदेशिक)	१,१५,०००.००	१,१५,०००.००	१,१५,०००.००	१,१५,०००.००	१,१५,०००.००	४,६०,०००.००
१०६६	रोजगार परामर्शकर्ताको पारिश्रमिक (अधिकृत छैटौ तह) १ जना	श्रम तथा रोजगारी	स्वीटजरल्याण्ड - एस डी सी - नगद अनुदान (वैदेशिक)	१,३१,२५०.००	१,३१,२५०.००	१,३१,२५०.००	१,३१,२५०.००	१,३१,२५०.००	५,२५,०००.००
१०६७	रोजगार संयोजकको तलब	श्रम तथा रोजगारी	नेपाल सरकार - नगद अनुदान	१,४२,०००.००	१,४२,०००.००	१,४२,०००.००	१,४२,०००.००	१,४२,०००.००	५,६८,०००.००
१०६८	रोजगार सहायकको तलब	श्रम तथा रोजगारी	आई डि ए - सोधभर्ना हुने ऋण (वैदेशिक)	१,१३,०००.००	१,१३,०००.००	१,१३,०००.००	१,१३,०००.००	१,१३,०००.००	४,५२,०००.००
१०६९	वित्तीय साक्षरता सहजकर्ताको सेवा करार	श्रम तथा रोजगारी	स्वीटजरल्याण्ड - एस डी सी - नगद अनुदान (वैदेशिक)	१,१५,०००.००	१,१५,०००.००	१,१५,०००.००	१,१५,०००.००	१,१५,०००.००	४,६०,०००.००

१०७०	स्वास्थ्यकर्मालाई इम्प्लान्ट तालिम	स्वास्थ्य	नेपाल सरकार - नगद अनुदान	०	१,००,०००.००	१,००,०००.००	०	२,००,०००.००
१०७१	CTEVT को मापदण्डबमोजिम सामुदायिक विद्यालयमा प्राविधिक शिक्षा सञ्चालन अनुदान	स्वास्थ्य	नेपाल सरकार - नगद अनुदान	८५,०००.००	८५,०००.००	८५,०००.००	८५,०००.००	३,४०,०००.००
१०७२	CTEVT को मापदण्डबमोजिम सामुदायिक विद्यालयमा प्राविधिक शिक्षा सञ्चालन अनुदान	शिक्षा	नेपाल सरकार - नगद अनुदान	१,७५,०००.००	१,७५,०००.००	१,७५,०००.००	१,७५,०००.००	७,००,०००.००
१०७३	आकस्मिक अवस्थामा औसधि एवं ल्याब सामग्री दुबानी, रेकर्डिङ तथा रिपोर्टिङका लागि फर्म फरेमेट छपाइ, ई-टि.वि रजिस्टर अध्यावधिक, विश्व क्षयरोग दिवस सम्बन्धी कार्यक्रम, स्थलगत अनुशिक्षण तथा सुपरिवेक्षण, क्षयरोगका कार्यक्रमको अर्ध वार्षिक समिक्षा तथा कोर्ट विद्	स्वास्थ्य	नेपाल सरकार - नगद अनुदान	३२,५००.००	३२,५००.००	३२,५००.००	३२,५००.००	१,३०,०००.००
१०७४	आधारभूत तथा आकस्मिक स्वास्थ्य सेवाको लागि औषधि खरिद	स्वास्थ्य	नेपाल सरकार - नगद अनुदान	१९,६५,०००.००	०	०	०	१९,६५,०००.००
१०७५	आप्रवासी स्रोत उपकेन्द्रको कार्यालय सञ्चालन, कर्मचारी भ्रमण तथा कार्यक्रम व्यवस्थापन खर्च	सामाजिक सुरक्षा तथा संरक्षण	स्वीट्जरल्याण्ड - एस.डी.सी. - नगद अनुदान (वैदेशिक)	६७,५००.००	६७,५००.००	६७,५००.००	६७,५००.००	२,७०,०००.००
१०७६	आप्रवासी स्रोत केन्द्र र	सामाजिक सुरक्षा	स्वीट्जरल्याण्ड -	१०,०००.००	१०,०००.००	१०,०००.००	०	३०,०००.००

१०८६	किसान सूचीकरण कार्यक्रम	कृषि	नेपाल सरकार - नगद अनुदान	६७,५००.००	६७,५००.००	६७,५००.००	६७,५००.००	२,७०,०००.००
१०८७	कोभिड-१९ बाट पुगेको शैक्षिक क्षतिको परिपूरण तथा अन्य विपदको समयमा सिकाइ निरन्तरताका लागि कार्यक्रम	शिक्षा	नेपाल सरकार - नगद अनुदान	८३,७५०.००	८३,७५०.००	८३,७५०.००	८३,७५०.००	३,३५,०००.००
१०८८	कोभिड-१९ बाट पुगेको शैक्षिक क्षतिको परिपूरण तथा अन्य विपदको समयमा सिकाइ निरन्तरताका लागि कार्यक्रम	शिक्षा	एस.इ.एस.पी. - सोधभर्ना अनुदान (वैदेशिक)	१५,२५०.००	१५,२५०.००	१५,२५०.००	१५,२५०.००	६१,०००.००
१०८९	कोभिड-१९ बाट पुगेको शैक्षिक क्षतिको परिपूरण तथा अन्य विपदको समयमा सिकाइ निरन्तरताका लागि कार्यक्रम	शिक्षा	एस.इ.एस.पी. - सोधभर्ना हुने ऋण (वैदेशिक)	२६,०००.००	२६,०००.००	२६,०००.००	२६,०००.००	१,०४,०००.००
१०९०	खाद्यान्न बालीको उन्नत बीउ उपयोगमा अनुदान (धान, गहुँ)	कृषि	नेपाल सरकार - नगद अनुदान	२,६८,७५०.००	२,६८,७५०.००	२,६८,७५०.००	२,६८,७५०.००	१०,७५,०००.००
१०९१	गुनासो सुनुवाइ कार्यक्रम	गरिवी निवारण	नेपाल सरकार - नगद अनुदान	०	१,००,०००.००	०	१,००,०००.००	२,००,०००.००
१०९२	गरिवी निवारणका लागि लघु उद्यम विकास कार्यक्रम संचालन निर्देशिका, २०७७ बमोजिम उद्यमीको स्तरोन्नती (आवश्यकता पहिचानका आधारमा पुनर्ताजगी र एडभान्स सीप	उद्योग	नेपाल सरकार - नगद अनुदान	०	२,००,०००.००	०	२,००,०००.००	२,००,०००.००

१०९९	खोप बडा, पालिका सु	स्वास्थ्य	नेपाल सरकार - नगद अनुदान	४२,५००.००	४२,५००.००	४२,५००.००	४२,५००.००	४२,५००.००	१,७०,०००.००
११००	प्रतिविद्यार्थी लागतका आधारमा सिकाइ सामग्री तथा डिजिटल सिकाइ समाग्री व्यवस्थाका लागि विद्यालयलाइ अनुदान	शिक्षा	एस.इ.एस.पी. - सोधभर्ना हुने ऋण (वैदेशिक)	२,१७,५००.००	२,१७,५००.००	२,१७,५००.००	२,१७,५००.००	२,१७,५००.००	८,७०,०००.००
११०१	प्रतिविद्यार्थी लागतका आधारमा सिकाइ सामग्री तथा डिजिटल सिकाइ समाग्री व्यवस्थाका लागि विद्यालयलाइ अनुदान	शिक्षा	नेपाल सरकार - नगद अनुदान	७,००,२५०.००	७,००,२५०.००	७,००,२५०.००	७,००,२५०.००	७,००,२५०.००	२८,०१,०००.००
११०२	प्रतिविद्यार्थी लागतका आधारमा सिकाइ सामग्री तथा डिजिटल सिकाइ समाग्री व्यवस्थाका लागि विद्यालयलाइ अनुदान	शिक्षा	एस.इ.एस.पी. - सोधभर्ना अनुदान (वैदेशिक)	१,२६,५००.००	१,२६,५००.००	१,२६,५००.००	१,२६,५००.००	१,२६,५००.००	५,०६,०००.००
११०३	प्रारम्भिक बाल विकास सहकर्ताहरुको पारिश्रमिक तथा विद्यालय कर्मचारी व्यवस्थापन अनुदान	शिक्षा	नेपाल सरकार - नगद अनुदान	१५,०४,५००.००	१५,०४,५००.००	१५,०४,५००.००	१५,०४,५००.००	१५,०४,५००.००	६०,१८,०००.००
११०४	प्रारम्भिक बाल विकास सहकर्ताहरुको पारिश्रमिक तथा विद्यालय कर्मचारी व्यवस्थापन अनुदान	शिक्षा	एस.इ.एस.पी. - सोधभर्ना अनुदान (वैदेशिक)	२,७१,७५०.००	२,७१,७५०.००	२,७१,७५०.००	२,७१,७५०.००	२,७१,७५०.००	१०,८७,०००.००
११०५	प्रारम्भिक बाल विकास सहकर्ताहरुको पारिश्रमिक तथा विद्यालय कर्मचारी व्यवस्थापन अनुदान	शिक्षा	एस.इ.एस.पी. - सोधभर्ना हुने ऋण (वैदेशिक)	४,६७,२५०.००	४,६७,२५०.००	४,६७,२५०.००	४,६७,२५०.००	४,६७,२५०.००	१८,६९,०००.००

११०६	परियोजना कार्यान्वयन समिति र स्थानीय पदाधिकारी द्वारा अनुगमन खर्च	श्रम तथा रोजगारी	स्वीट्जरल्याण्ड - एस डी सी - नगद अनुदान (वैशेषिक)	१२,५००.००	१२,५००.००	१२,५००.००	१२,५००.००	१२,५००.००	५०,०००.००
११०७	परियोजना कार्यान्वयन समितिको बैठक	श्रम तथा रोजगारी	स्वीट्जरल्याण्ड - एस डी सी - नगद अनुदान (वैशेषिक)	१५,०००.००	१५,०००.००	१५,०००.००	१५,०००.००	१५,०००.००	६०,०००.००
११०८	परिवार योजना सेवा	श्रम तथा रोजगारी	नेपाल सरकार - नगद अनुदान	०	७६,०००.००	७६,०००.००	०	७६,०००.००	१,५२,०००.००
११०९	पालिकास्तरमा स्वास्थ्य संस्थाहरुको मासिक बैठक, स्वास्थ्य कार्यक्रमहरुको डाटा भेरिफिकेशन एवं गुणास्तर सुधार साथै अर्धवार्षिक एवं वार्षिक समिक्षा	स्वास्थ्य	नेपाल सरकार - नगद अनुदान	२५,०००.००	२५,०००.००	२५,०००.००	२५,०००.००	२५,०००.००	१,००,०००.००
१११०	पोषण विशेष (स्वास्थ्य) क्षेत्रका कार्यक्रम सञ्चालन	स्वास्थ्य	युरोपियन युनियन - नगद अनुदान (वैशेषिक)	०	७५,०००.००	७५,०००.००	०	७५,०००.००	१,५०,०००.००
११११	पोषण विशेष कार्यक्रम	स्वास्थ्य	नेपाल सरकार - नगद अनुदान	९३,५००.००	९३,५००.००	९३,५००.००	९३,५००.००	९३,५००.००	३,७४,०००.००
१११२	पोषण संवेदनशील (खानेपानी तथा सरसफाइ, कृषि, पशुसेवा, महिला तथा बालबालिका, शिक्षा र शासकीय प्रवन्ध) क्षेत्रका कार्यक्रमहरु सञ्चालन	स्वास्थ्य	युरोपियन युनियन - नगद अनुदान (वैशेषिक)	०	७५,०००.००	७५,०००.००	०	७५,०००.००	१,५०,०००.००
१११३	बजार सम्बन्ध विकासका लागि सेवा प्रदायक परिचालन	कृषि	स्वीट्जरल्याण्ड - एस डी सी - नगद अनुदान	०	५०,०००.००	०	५०,०००.००	०	५०,०००.००

तहस्तरीय)													
११२२	राष्ट्रिय महिला स्वास्थ्य स्वयंसेविका कार्यक्रम (पोशाक प्रोत्साहन, यातायात खर्च र दिवस मनाउने खर्च समेत)	स्वास्थ्य	नेपाल सरकार - नगद अनुदान	१,२५,०००.००	१,२५,०००.००	१,२५,०००.००	१,२५,०००.००	१,२५,०००.००	१,२५,०००.००	१,२५,०००.००	१,२५,०००.००	१,२५,०००.००	५,००,०००.००
११२३	रिटर्न स्वयं सेवक परिचालन	श्रम तथा रोजगारी	स्वीट्जरल्याण्ड - एस डी सी - नगद अनुदान (वैदेशिक)	१,६०,७५०.००	१,६०,७५०.००	१,६०,७५०.००	१,६०,७५०.००	१,६०,७५०.००	१,६०,७५०.००	१,६०,७५०.००	१,६०,७५०.००	१,६०,७५०.००	६,४३,०००.००
११२४	रोजगार संवाद मञ्चको सञ्चालन	श्रम तथा रोजगारी	आई डि ए - सोधभर्ना हुने ऋण (वैदेशिक)	०	१५,०००.००	१५,०००.००	१५,०००.००	१५,०००.००	१५,०००.००	१५,०००.००	१५,०००.००	३०,०००.००	
११२५	रोजगारी सृजना (आई.डि.ए.)	श्रम तथा रोजगारी	आई डि ए - सोधभर्ना हुने ऋण (वैदेशिक)	५,७२,२५०.००	५,७२,२५०.००	५,७२,२५०.००	५,७२,२५०.००	५,७२,२५०.००	५,७२,२५०.००	५,७२,२५०.००	५,७२,२५०.००	२२,८९,०००.००	
११२६	रोजगारी सृजना (नेपाल सरकार)	श्रम तथा रोजगारी	नेपाल सरकार - नगद अनुदान	५,८०,५००.००	५,८०,५००.००	५,८०,५००.००	५,८०,५००.००	५,८०,५००.००	५,८०,५००.००	५,८०,५००.००	५,८०,५००.००	२३,२२,०००.००	
११२७	वैदेशिक रोजगारी बाट फर्केका व्यक्तिहरु तथा परिवारहरुलाई पुनः एकीकरण अभिमुखीकरण सत्र	श्रम तथा रोजगारी	स्वीट्जरल्याण्ड - एस डी सी - नगद अनुदान (वैदेशिक)	२५,०००.००	२५,०००.००	२५,०००.००	२५,०००.००	२५,०००.००	२५,०००.००	२५,०००.००	२५,०००.००	५०,०००.००	
११२८	वैदेशिक रोजगारीबाट फर्केका व्यक्तिहरु र स्थानीय सरकारी अधिकारीहरु बीच अन्तरक्रिया बैठक	श्रम तथा रोजगारी	स्वीट्जरल्याण्ड - एस डी सी - नगद अनुदान (वैदेशिक)	१२,०००.००	१२,०००.००	१२,०००.००	१२,०००.००	१२,०००.००	१२,०००.००	१२,०००.००	१२,०००.००	२४,०००.००	
११२९	वैदेशिक रोजगारीबाट फर्केका व्यक्तिहरुको नव गठित संजालको सुरुवाती	श्रम तथा रोजगारी	स्वीट्जरल्याण्ड - एस डी सी - नगद अनुदान	०	२५,०००.००	२५,०००.००	२५,०००.००	२५,०००.००	२५,०००.००	२५,०००.००	२५,०००.००	२५,०००.००	

		रोजगारी	एस डी सी - नगद अनुदान (वैदेशिक)								
वैठक											
११३८	सूचना प्रकाशन तथा उन्नत बीउ उपयोग अनुगमन निरीक्षण	कृषि	नेपाल सरकार - नगद अनुदान	७५,०००.००	०	७५,०००.००	०	७५,०००.००	०	०	१,५०,०००.००
११३९	संचार तथा समन्वय खर्च (रोजगार सूचना केन्द्र, रेमि फोकल पर्सन)	श्रम तथा रोजगारी	स्वीटजरल्याण्ड - एस डी सी - नगद अनुदान (वैदेशिक)	७,५००.००	७,५००.००	७,५००.००	७,५००.००	७,५००.००	७,५००.००	०	३०,०००.००
११४०	सञ्चालित रोजगार आयोजनाहरूको अनुगमन/निरीक्षण	श्रम तथा रोजगारी	आई डि ए - सोधभर्ना हुने ऋण (वैदेशिक)	०	०	१५,०००.००	१५,०००.००	१५,०००.००	१५,०००.००	१५,०००.००	४५,०००.००
११४१	स्थानिय तह तर्फ मातृ तथा नवशिशु कार्यक्रम अन्तर्गत आमा सुरक्षा, गर्भवती उत्प्रेरणा सेवा, रक्तसंचार, न्यानो झोला, निशुल्क गर्भपतन र नवजात शिशुको निशुल्क उपचार कार्यक्रम	स्वास्थ्य	नेपाल सरकार - नगद अनुदान	१,३५,०००.००	१,३५,०००.००	१,३५,०००.००	१,३५,०००.००	१,३५,०००.००	१,३५,०००.००	१,३५,०००.००	५,४०,०००.००
११४२	स्थानिय तह मार्फत मातृ तथा नवशिशु कार्यक्रम सन्चालन	स्वास्थ्य	नेपाल सरकार - नगद अनुदान	१,७७,२५०.००	१,७७,२५०.००	१,७७,२५०.००	१,७७,२५०.००	१,७७,२५०.००	१,७७,२५०.००	१,७७,२५०.००	७,०९,०००.००
११४३	स्थानीय तह कार्यक्रम व्यवस्थापन समितिको बैठक (LGPMC Meeting)	श्रम तथा रोजगारी	स्वीटजरल्याण्ड - एस डी सी - नगद अनुदान (वैदेशिक)	१०,०००.००	१०,०००.००	१०,०००.००	१०,०००.००	१०,०००.००	१०,०००.००	१०,०००.००	४०,०००.००
११४४	स्थानीय तहको रोजगार रणनीति तर्जुमा/ अध्ययन/वर्धक/कार्यान्वयन	श्रम तथा रोजगारी	आई डि ए - सोधभर्ना हुने ऋण (वैदेशिक)	०	०	५०,०००.००	५०,०००.००	५०,०००.००	५०,०००.००	५०,०००.००	५०,०००.००

११४५	स्थानीय तहको साझेदारीमा कोभिड १९ विरुद्ध खोप अभियान तथा बुस्टर खोप समेत संचालनको पालिका/ वडाबाट खोप केन्द्रस्तरमा सुपरिवेक्षण तथा दादुरा रेबेला खोप अभियान संचालन एवं व्यवस्थापनको लागि पालिका तथा वडा खोप समितिको अभिमुखीकरण र योजना गोष्ठी)	स्वास्थ्य	नेपाल सरकार - नगद अनुदान	५९,७५०.००	५९,७५०.००	५९,७५०.००	५९,७५०.००	२,३९,०००.००
११४६	स्थानीय पदाधिकारीहरूसंग परियोजना सम्बन्धि अभिमुखीकरण कार्यक्रम	श्रम तथा रोजगारी	स्वीट्जरल्याण्ड - एस डी सी - नगद अनुदान (वैदेशिक)	०	७५,०००.००	०	७५,०००.००	७५,०००.००
११४७	स्थानीयस्तरमा फिर्ता र पुनः एकीकरण योजना सन्देशहरू फैलाउन सामुदायिक समूह सत्र	श्रम तथा रोजगारी	स्वीट्जरल्याण्ड - एस डी सी - नगद अनुदान (वैदेशिक)	२५,०००.००	०	२५,०००.००	०	५०,०००.००
११४८	समुदायलाई क्षयरोग सम्बन्धी अभिमुखीकरण एवम् घरदैलो क्षयरोग खोजपडताल कार्यक्रम, क्षयरोगका जोखिम समूह तथा स्वास्थ्य सेवाको पहुच कम भएका समुदायमा सकृय क्षयरोग खोजपडताल कार्यक्रम, घरपरिवारका सदस्यहरूको सम्पर्क परिक्षण एवं पाँच वर्ष	स्वास्थ्य	नेपाल सरकार - नगद अनुदान	२५,५००.००	२५,५००.००	२५,५००.००	२५,५००.००	१,०२,०००.००

मुनिका बालबालिमा क्षयरोग रो	उद्योग	नेपाल सरकार - नगद अनुदान	७०,०००.००	०	७०,०००.००	०	१,४०,०००.००
सम्भाव्य उत्पादनको उत्पादकत्व र बजार प्रतिस्पर्धा बृद्धि गर्नका लागि कम्तिमा ५ जनाको समुहमा प्रविधि हस्तान्तरण	श्रम तथा रोजगारी	स्वीटजरल्याण्ड - एस डी सी - नगद अनुदान (वैदेशिक)	०	१५,०००.००	०	१५,०००.००	१५,०००.००
सुरक्षित वैदेशिक रोजगारी सम्बन्धी सूचना सामग्री उत्पादन, प्रकाशन तथा वितरण	श्रम तथा रोजगारी	स्वीटजरल्याण्ड - एस डी सी - नगद अनुदान (वैदेशिक)	६,०००.००	०	६,०००.००	०	१२,०००.००
सुरक्षित वैदेशिक रोजगारीसँग सम्बन्धी समुदाय अभिमुखीकरण कार्यक्रम	श्रम तथा रोजगारी	स्वीटजरल्याण्ड - एस डी सी - नगद अनुदान (वैदेशिक)	१०,०००.००	०	१०,०००.००	०	२०,०००.००
सरोकारवालाहरूसँग शिफारिस पदतिका लागि समन्वय बैठक (सामाजिक न्याय, मानसिक स्वास्थ्य र उपचार)	श्रम तथा रोजगारी	स्वीटजरल्याण्ड - एस डी सी - नगद अनुदान (वैदेशिक)	२०,५००.००	२०,५००.००	०	०	६२,०००.००
सरोकारवालाहरूसँग अन्तरक्रिया तथा अभिमुखीकरण कार्यक्रम (प्रहरी/पत्रकार/स्थानीय जनप्रतिनिधी/मिडिया/स्थानीय तहको विषयगत शाखा जस्तै न्यायिक समिति तथा स्वास्थ्य शाखाका, समुदायका अपुवाहरुलाई आप्रवासनको असर तथा प्रभाव,	श्रम तथा रोजगारी	स्वीटजरल्याण्ड - एस डी सी - नगद अनुदान (वैदेशिक)	२०,५००.००	२०,५००.००	२०,५००.००	२०,५००.००	६२,०००.००

११५४	कामदारलाई सामाजिक बहिस्करण र प्रभाव न्यून सेवा प्रदायक संस्थाहरूसंग समन्वय बैठक (विडीएस, वित्तीय संस्था)	श्रम तथा रोजगारी	स्वीटजरल्याण्ड - एस डी सी - नगद अनुदान (वैदेशिक)	१०,०००.००	०	१०,०००.००	०	०	२०,०००.००
११५५	स्वास्थ्यचौकी (आधारभूत स्वास्थ्य सेवा केन्द्र) को न्यूनतम सेवा मापदण्ड कार्यक्रम (अभिसूचीकरण, समिक्षा, फलो अप, अनुगमन तथा सुदृढीकरण समेत)	स्वास्थ्य	नेपाल सरकार - नगद अनुदान	३३,७५०.००	३३,७५०.००	३३,७५०.००	०	०	१,३५,०००.००
११५६	सामुदायिक विद्यालयका छात्राहरूलाई निशुल्क स्यानिटरी प्याड ब्यवस्थापन	शिक्षा	एस.इ.एस.पी. - सोधभर्ना हुने ऋण (वैदेशिक)	०	०	६,०४,०००.००	०	०	६,०४,०००.००
११५७	सामुदायिक विद्यालयका छात्राहरूलाई निशुल्क स्यानिटरी प्याड ब्यवस्थापन	शिक्षा	नेपाल सरकार - नगद अनुदान	०	०	१९,४६,०००.००	०	०	१९,४६,०००.००
११५८	सामुदायिक विद्यालयका छात्राहरूलाई निशुल्क स्यानिटरी प्याड ब्यवस्थापन	शिक्षा	एस.इ.एस.पी. - सोधभर्ना अनुदान (वैदेशिक)	०	०	३,५९,०००.००	०	०	३,५९,०००.००
११५९	सामाजिक अभिसूचीकरण कार्यक्रम- पुनःएकीकरण	श्रम तथा रोजगारी	स्वीटजरल्याण्ड - एस डी सी - नगद अनुदान (वैदेशिक)	०	४२,०००.००	४२,०००.००	०	०	८४,०००.००
११६०	सामी कार्यक्रमको अनुगमन तथा मुल्यांकन	श्रम तथा रोजगारी	स्वीटजरल्याण्ड - एस डी सी - नगद अनुदान (वैदेशिक)	१०,०००.००	१०,०००.००	१०,०००.००	०	०	४०,०००.००
११६१	हरियो घाँस विस्तार	पशुपन्थी विकास	नेपाल सरकार -	०	४,०६,५००.००	४,०६,५००.००	०	०	८,१३,०००.००

कार्यक्रम	कार्यालय	नगद अनुदान							
११६२	अनुगमन तथा यातायात (रोजगार सूचना केन्द्र, रेमि फोकल पर्सन)	कार्यालय सञ्चालन तथा प्रशासनिक	नगद अनुदान स्वीटजरल्याण्ड - एस डी सी - नगद अनुदान (वैदेशिक)	३०,०००.००	३०,०००.००	३०,०००.००	३०,०००.००	३०,०००.००	१,२०,०००.००
११६३	यातायात भ्रमण खर्च (परियोजना सहयोग इकाईद्वारा आयोजित कार्यक्रममा सहभागी हुदा रोजगार सेवा केन्द्र, रेमि फोकल पर्सनलाई)	श्रम तथा रोजगारी	स्वीटजरल्याण्ड - एस डी सी - नगद अनुदान (वैदेशिक)	३०,०००.००	३०,०००.००	३०,०००.००	३०,०००.००	३०,०००.००	१,२०,०००.००
११६४	अन्य विविध खर्च - आयोजना, सामाजिक सुरक्षा तथा घटना दर्ता सम्बन्धी विभिन्न बैठकको चियापान लगायतको खर्च	कार्यालय सञ्चालन तथा प्रशासनिक	आई डि ए - सोधभर्ना हुने ऋण (वैदेशिक)	१३,२५०.००	१३,२५०.००	१३,२५०.००	१३,२५०.००	१३,२५०.००	५३,०००.००
११६५	अन्य विविध खर्च (चिया, पानि लगायत अन्य विविध)	कार्यालय सञ्चालन तथा प्रशासनिक	आई डि ए - सोधभर्ना हुने ऋण (वैदेशिक)	६,०००.००	६,०००.००	६,०००.००	६,०००.००	६,०००.००	२४,०००.००
११६६	आधारभूत तहका स्वीकृत दरवन्दीका शिक्षक, राहत अनुदान शिक्षकका लागि तलब भत्ता अनुदान (विशेष शिक्षा परिषद अन्तरगतका शिक्षक/कर्मचारीहरु समेत)	शिक्षा	नेपाल सरकार - नगद अनुदान	३,०५,००,०००.००	३,०५,००,०००.००	३,०५,००,०००.००	३,०५,००,०००.००	३,०५,००,०००.००	१२,२०,००,०००.००
११६७	माध्यमिक तहका स्वीकृत दरवन्दीका शिक्षक, राहत अनुदान शिक्षकका लागि तलब भत्ता अनुदान (विशेष शिक्षा परिषद अन्तरगतका	शिक्षा	नेपाल सरकार - नगद अनुदान	७८,२५,०००.००	७८,२५,०००.००	७८,२५,०००.००	७८,२५,०००.००	७८,२५,०००.००	३,१३,००,०००.००

विद्यार्थीहरका लागि निशुल्क पाठ्यपुस्तक अनुदान		नगद अनुदान										
११८२	सार्वजनिक विद्यालयका विद्यार्थीहरका लागि निशुल्क पाठ्यपुस्तक अनुदान	शिक्षा	एस.इ.एस.पी. - सोधभर्ना हुने ऋण (वैदेशिक)	३,०८,०००.००	३,०८,०००.००	३,०८,०००.००	३,०८,०००.००	३,०८,०००.००	३,०८,०००.००	३,०८,०००.००	३,०८,०००.००	१२,३२,०००.००
११८३	सार्वजनिक विद्यालयमा अध्ययनरत विद्यार्थीहरका लागि छात्रवृत्ति (आवासीय तथा गैरआवासीय)	शिक्षा	नेपाल सरकार - नगद अनुदान	२,८१,७५०.००	२,८१,७५०.००	२,८१,७५०.००	२,८१,७५०.००	२,८१,७५०.००	२,८१,७५०.००	२,८१,७५०.००	२,८१,७५०.००	११,२७,०००.००
११८४	सार्वजनिक विद्यालयमा अध्ययनरत विद्यार्थीहरका लागि छात्रवृत्ति (आवासीय तथा गैरआवासीय)	शिक्षा	एस.इ.एस.पी. - सोधभर्ना हुने ऋण (वैदेशिक)	९०,०००.००	९०,०००.००	९०,०००.००	९०,०००.००	९०,०००.००	९०,०००.००	९०,०००.००	९०,०००.००	३,६०,०००.००
११८५	सार्वजनिक विद्यालयमा अध्ययनरत विद्यार्थीहरका लागि छात्रवृत्ति (आवासीय तथा गैरआवासीय)	शिक्षा	एस.इ.एस.पी. - सोधभर्ना अनुदान (वैदेशिक)	५५,७५०.००	५५,७५०.००	५५,७५०.००	५५,७५०.००	५५,७५०.००	५५,७५०.००	५५,७५०.००	५५,७५०.००	२,२३,०००.००
११८६	आ.व. २०७९/८० मा स्थापना भएको तेलहन बाली पकेट विकास कार्यक्रमको निरन्तरता	कृषि	नेपाल सरकार - नगद अनुदान	०	०	६,०२,०००.००	६,०२,०००.००	६,०२,०००.००	६,०२,०००.००	६,०२,०००.००	६,०२,०००.००	६,०२,०००.००
११८७	आ.व. २०७९/८० मा स्थापना भएको मकैबाली पकेट विकास कार्यक्रमको निरन्तरता	कृषि	नेपाल सरकार - नगद अनुदान	०	४,९८,०००.००	४,९८,०००.००	४,९८,०००.००	४,९८,०००.००	४,९८,०००.००	४,९८,०००.००	४,९८,०००.००	४,९८,०००.००
११८८	मोरङ जिल्ला उर्लाबारी नगरपालिकामा सन्थाल समुदायका लागि एकीकृत वस्ती विकासका लागि पूर्वाधार निर्माण कार्य	भवन, आवास तथा सहर विकास	नेपाल सरकार - नगद अनुदान	०	५,००,०००.००	५,००,०००.००	५,००,०००.००	५,००,०००.००	५,००,०००.००	५,००,०००.००	५,००,०००.००	१०,००,०००.००

११८९	पालिका अन्तर्गत निर्माणार्थिन ५११०।१५ शैल्या आधारभूत अस्पतालको श्रृजित दायित्व भुक्तानी गर्न ब्याटमिन्टन कोर्ट (कबर्ड हल) निर्माण उर्लाबारी नगरपालिका वडा नं. ६	स्वास्थ्य	नेपाल सरकार - नगद (आन्तरिक ऋण)	११,५०,०००.००	०	११,५०,०००.००	०	२३,००,०००.००
११९०	युवा तथा खेलकुद	नेपाल सरकार - नगद (आन्तरिक ऋण)	५,००,०००.००	०	५,००,०००.००	०	२५,००,०००.००	
११९१	भवन, आवास तथा सहरी विकास	नेपाल सरकार - नगद अनुदान	५,००,०००.००	०	५,००,०००.००	०	१०,००,०००.००	
११९२	कार्यालय सञ्चालन तथा प्रशासनिक	स्वीट्जरल्याण्ड - एस डी सी - नगद अनुदान (वैदेशिक)	४,००,०००.००	०	४,००,०००.००	०	४,००,०००.००	
११९३	रोजगार सेवा केन्द्रको सुदृढिकरण (कम्प्युटर, फर्निचर फिक्चर्स, क्यामरा, अन्य विद्युतीय उपकरण)	सामाजिक सुरक्षा तथा संरक्षण	आई डि ए - सोधभर्ना हुने ऋण (वैदेशिक)	०	२,००,०००.००	०	२,००,०००.००	
११९४	Urban Development Grant अन्तर्गत कृष्णाचोक देखि सामुदायिक बन कार्यालयसम्म सडक स्तरोन्नति गर्ने कार्य	भवन, आवास तथा सहरी विकास	आई डि ए - सोधभर्ना हुने ऋण (वैदेशिक)	७,५०,००,०००.००	७,५०,००,०००.००	७,५०,००,०००.००	३०,००,००,०००.००	
११९५	सुनझोडा झो पु, लामपाते र सिमसार जोड्ने सुनझोडा खोला, सोल्टी खोला थापा डाँगी बाट मंगलबारे जोड्ने	यातयात पूर्वाधार	नेपाल सरकार - नगद (आन्तरिक ऋण)	०	११,५०,०००.००	११,५०,०००.००	२३,००,०००.००	

वडा नं. ३ र ४	नवीकरणीय ऊर्जा प्रवर्धन जडान (बायोम्यास/विद्युतीय चुलो/सुधारिएको चुलो/सौर्य ऊर्जा)	उर्जा	नेपाल सरकार - नगद (आन्तरिक ऋण)	०	४,००,०००.००	४,००,०००.००	०	५,००,०००.००	
११९६									
११९७	Design and Supervision Consultant नियुक्ति गर्ने	भवन, आवास तथा सहरी विकास	आई डि ए - सोधभर्ना हुने ऋण (वैदेशिक)	५०,००,०००.००	५०,००,०००.००	५०,००,०००.००	५०,००,०००.००	२,००,००,०००.००	
८०१३४०१५१२ संघीय सरकारबाट हस्तान्तरित कार्यक्रम (विशेष अनुदान)									
११९८	उर्लाबारी क्वालिटी एजुकेशनल डेभलपमेन्ट एण्ड लिट्रेसी प्रोजेक्ट (उर्लाबारी नगरपालिकाका सामुदायिक विद्यालयहरु)	शिक्षा	नेपाल सरकार - नगद अनुदान	५०,००,०००.००	५०,००,०००.००	५०,००,०००.००	५०,००,०००.००	२,००,००,०००.००	
८०१३४०१५१३ संघीय सरकारबाट हस्तान्तरित कार्यक्रम (सम्पुरक अनुदान)									
११९९	उर्लाबारी-९, लामा टोल सडक तथा ड्रेन निर्माण	कृषि	नेपाल सरकार - नगद (आन्तरिक ऋण)	१,००,००,०००.००	०	०	०	१,००,००,०००.००	
८०१३४०१५२१ प्रदेश सरकारबाट हस्तान्तरित कार्यक्रम (शसर्त अनुदान)									
१२००	अपाङ्गता रोकथाम तथा पुनस्थापना कार्यक्रम	लैंगिक समानता तथा सामाजिक समावेशीकरण	कोशी प्रदेश - नगद अनुदान	२,००,०००.००	२,००,०००.००	२,००,०००.००	२,००,०००.००	५,००,०००.००	
१२०१	पशुपंक्षिको खोपका लागि तजिस्टिक खरिद तथा प्राविधिक पारिश्रमिक खर्च	पशुपन्धी विकास	कोशी प्रदेश - नगद अनुदान	२,५०,०००.००	२,५०,०००.००	०	०	५,००,०००.००	
१२०२	लैंगिक हिसा निवारणका लागि स्थानिय तहमा संरक्षण कोष संचालन अनुदान	सामाजिक सुरक्षा तथा संरक्षण	कोशी प्रदेश - नगद अनुदान	०	५०,०००.००	०	०	५०,०००.००	
१२०३	बालविवाह अन्त्यका लागि	सामाजिक सुरक्षा	कोशी प्रदेश - नगद अनुदान	०	७५,०००.००	०	०	७५,०००.००	

क्रि.सं.	क्रियाशील कार्यक्रम	तथा संरक्षण	नगद अनुदान					
१२०४	स्थानिय तहको साझेदारीमा बाल कल्याण गृहमा आश्रित बालबालिकाका लागि संस्थागत अनुदान	सामाजिक सुरक्षा तथा संरक्षण	०	२,५०,०००.००	०	०	०	२,५०,०००.००
१२०५	उर्लाबारी व. क्याम्पसलाई अनुदान	शिक्षा	०	७,००,०००.००	०	०	०	७,००,०००.००
१२०६	उर्लाबारी ब्याडमिन्टन क्लब, कभर्ड निर्माण, उर्लाबारी ६	युवा तथा खेलकुद	०	४,७५,०००.००	९,५०,०००.००	४,७५,०००.००	४,७५,०००.००	१९,००,०००.००
१२०७	धिमालजाती विकास केन्द्र, केन्द्रिय परियोजनास्थल खेलमैदान निर्माण, उर्लाबारी न.पा. ३, मोरङ	युवा तथा खेलकुद	०	२,५०,०००.००	५,००,०००.००	२,५०,०००.००	२,५०,०००.००	१०,००,०००.००

**बोट बिरुवा रोपौं,
उर्लाबारी नगरपालिकालाई
स्वच्छ, सफा र हराभरा बनाऔं ।**

योजना बैक

क्र.सं.	योजनाको विवरण	कैफियत
१.	नगर सडक यातायात गूरूयोजना निर्माण	
२.	उर्लाबारी-३ तेलि खोला, मंगलबारे रामनगर चौक मिल डाडा उत्तर पुल निर्माण	
३.	उर्लाबारी नगरपालिका वडा कार्यालय भवन निर्माण	
४.	बेतिनी सिमसार जाने सडक कालोपत्रे	
५.	ब्याटमिन्टन कोर्ट (कबर्ड हल) निर्माण	
६.	उर्लाबारी-४ जि पि मार्ग सडक तथा ड्रेन निर्माण	
७.	उर्लाबारी-९, लामा टोल सडक तथा ड्रेन निर्माण	
९.	भद्रमारी मार्ग (उर्लाबारी ४ र ७) सडक तथा ड्रेन निर्माण	
१०.	उर्लाबारी क्वालिटी एजुकेशन डेभलपमेन्ट एण्ड लिट्रेसी प्रोजेक्ट, उर्लाबारी नगरपालिकाका सामुदायिक विद्यालय	
११.	उर्लाबारी नगर कार्यपालिकाको कार्यालयको कर्मचारी आवास भवन निर्माण	
१२.	एकिकृत भू-उपयोग योजना (Land Use Plan) निर्माण	
१३.	आवधिक योजना निर्माण	
१४.	उर्लाबारी बहुमुखी क्याम्पसको गुरु योजना निर्माण	
१५.	चिल्ड्रेन पार्क निर्माण, उर्लाबारी-१ कान्छी चौक	
१६.	विकासे पैनी र धरधरे नियन्त्रण, उर्लाबारी-१	
१७.	बाहुनी खोलामा पुल निर्माण	
१८.	बक्राहाघाट निर्माण, उर्लाबारी-४	
१९.	खानेपानी मार्ग सडक कालोपत्रे, उर्लाबारी-६	
२०.	सञ्चार क्लब भवन निर्माण	
२१.	तेलि खोलामा पुल निर्माण, उर्लाबारी-२	

उर्लाबारी नगरपालिकाको सडकको मापदण्ड (Right of way)

S.N	Ward	Road Code	Road Link	Length (km)	Road width (m)	Road type	Proposed RoW (m)
1	1	105M08A001	Mahesh Chowk-Harite-Ratna Bahadur salik-Dingle Chowk-Chetensil Chowk-Karki Chowk-Nunsari khola	3.303	7.5	Gravel	12
2	1	105M08A002	Abiral Chowk-Crusher-Pipal Dangi	1.009	7.5	Gravel	12
3	1	105M08A003	Pipal Chowk-Tappuwan-Tappu School-Simana Basti	1.475	5.5	Gravel	12
4	1	105M08C001	Madhumalla Road-Tappu School-Tappu School Chowk-Namuna Basti-Khola	0.548	7.5	Gravel	8
5	1	105M08B001	Namuna Basti-Chaturman Chowk	0.346	7.5	Gravel	10
6	1	105M08A004	Simana Basti-Dhaaunne Chowk	0.332	5.5	Gravel	12
7	1	105M08A005	Dhaaunne Chowk-Bihibare Chowk-Jharsadi-Bihibare-Dingle Chowk	2.756	12.5	Gravel	12
8	1	105M08A006	Bihibare Chowk-1 no Wada Office	0.777	12.5	Gravel	12
9	1	105M08A007	Arun Tole-Way to pipaldangi-Manakamana Marga-Gumba-Charghare-Sarada ma bi-1 no wada office-Ncl tower-Jharsadi-Mechadangi-Dorjelama Smriti-Border to Miklajung	4.102	12.5	Gravel	12
10	1	105M08B002	Harite-Pipaldangi-Humepipe-Bihibare	0.682	7.5	Gravel	10
11	1	105M08B003	Jharsadi(north)-Crusher-Crossing Road 1-Mahesh Chowk	1.750	7.5	Gravel	10
12	1	105M08B004	Basjhyang (vatkeko Culvert)-Road 2	0.640	7.5	Gravel	10
13	1	105M08B005	Jamuna Chowk-West South Jamuna Marga	0.976	5.5	Gravel	10
14	1	105M08C002	Dhaaunne Chowk-North Khet	0.762	5.5	Gravel	8
15	1	105M08B006	Way to Pipal Dangi-Namuna Basti-Bihibare-Bihibare Chowk	1.304	7.5	Gravel	10
16	1	105M08B007	Charghare-East Namuna Basti-Sarada Ma bi	1.026	5.5	Gravel	10
17	1	105M08C003	Namuna Basti-Culvert-Sarada Ma Bi	0.596	5.5	Gravel	8
18	1	105M08C004	Manakamana Marga Chowk-West South Bakraha Khola	0.421	12.5	Gravel	8
19	1	105M08C005	Gumba-Basjhyang-Khopre	0.686	5.5	Gravel	8
20	1	105M08D001	Basjhyang-Crusher-Khola	0.434	7.5	Gravel	8
21	1	105M08B008	Ncell Tower-West Mechadangi- Bakraha Khola	1.048	7.5	Gravel	12
22	1	105M08C006	Mechadangi-Srijana Tole-Dhimal Tole-North Khola (4.5)	1.921	7.5	Gravel	8
23	1	105M08C007	Mecha Dangi-Baljiyoti Adarbhut Bidyalaya-West Khola	1.084	9.5	Gravel	8
24	1	105M08C008	Baljiyoti aadharbhut vidyalaya - north - chetansil chowk	0.506	7.5	Gravel	8
25	1	105M08C009	Sirjana tole - Mechedangi (near baljiyoti school)	0.988	7.5	Gravel	8
26	1	105M08C010	Fete -Humepipe-Karki Chowk	0.788	7.5	Gravel	8
27	1	105M08C011	Mechadangi-Pipal Dangi	0.449	6.5	Earthen	8
28	1	105M08A008	Laxmijhar-SinghaDevi Simsar Marga	0.509	6	Gravel	10
29	1	105M08B009	Mane chowk - round - katle chowk	0.567	5.5	Gravel	10
30	1	105M08B010	Laxmi Jhar Tole-Khola(N-W)	0.696	6.5	Gravel	10
31	1	105M08B011	Milan Chowk-LaxmiJhar Tole-Patena Chowk	0.909	5.5	Gravel	10
32	1	105M08A009	Kanxi Chowk-Solti Khola	0.354	10.5	Gravel	12
33	1	105M08B012	Kanxi Chowk-Namuna Tole-Tappu tole-Laxmi Jhar-Ilaka	0.812	5.5	Gravel	10
34	1	105M08B013	Milan Chowk-East - Road 35	0.560	5.5	Gravel	10
35	1	105M08A010	Thapa Dangi-Fakfuke Danda-Chisapani-Khola Kinar-Aitabare Bachejhoda-05DR026	2.765	9.5	Gravel	12
36	1	105M08A011	Fakfuke Danda-Laxmi Jhar-Krishna Chowk	0.681	8	Gravel	12
37	1	105M08B014	Thapa Dangi-Chisapani(Gha)-Laxmi Jhar-Chisapani	1.814	7.5	Gravel	10
38	1	105M08C012	Khola Kinar-Chisapani (Gha)	1.067	5.5	Gravel	8
39	1	105M08C013	Road 185 near Haraite - north - ward border	0.585	6.5	Gravel	8
40	1	105M08C014	Road 216 - South - East - Patane Chowk	0.560	6	Gravel	8
41	1	105M08D002	Tappu School Chowk - North - Road end	0.217	5.5	Gravel	6
42	2	105M08A012	Ward border - north - ward border - Teli river - Ekata Chowk - Dumre - Simsar - Forest	1.510	9.5	Gravel	12
43	2	105M08B015	Simsar - Simsar Chhetra	0.289	6	Gravel	10
44	2	105M08C015	Ekata Tole - Simsar	0.856	5.5	Gravel	8
45	2	105M08D003	Ekata Chowk - Simsar	0.735	6	Gravel	6
46	2	105M08C016	Diya Clinic - Bagar	0.097	4.5	Gravel	8

S.N	Ward	Road Code	Road Link	Length (km)	Road width (m)	Road type	Proposed RoW (m)
47	2	105M08B016	Sabedar Jhoda - sunpakuwa uchha ma bi - Bridge Sunpakuwa	0.473	6.5	Gravel	12
48	2	105M08B017	Sabedar jhoda - dumre - miklajung border	3.041	5.5	Gravel	12
49	2	105M08C017	Road 7 - Khola - Srijana Ban chhetra - Sirujhar	1.323	6.5	Gravel	8
50	2	105M08B018	Dumre Ekata Chowk - Dumre Chowk	0.890	6.5	Gravel	12
51	2	105M08C018	Road 9 - Simsar Chhetra - forest Area	0.789	5	Earthen	8
52	2	105M08B019	Ekata Chowk - Sunpakuwa Uchha Ma Bi -	0.514	7.5	Gravel	12
53	2	105M08C019	Dumre - Devijhoda - Majhi Chowk	0.947	5.5	Gravel	8
54	2	105M08D004	Dumre Devijhoda - Khet	0.966	5.5	Earthen	6
55	2	105M08A013	Kerkhali - Adarsha Tole - 2 no wada office - Sirujhar tole - siddhartha gumba	3.075	9.5	Gravel	12
56	2	105M08B020	Kerkhali tole - Road 14	1.311	7.5	Gravel	10
57	2	105M08C020	Nalbari - Katahare	1.496	6.5	Gravel	8
58	2	105M08C021	Goal Chowk - Humepipe - Katahare - Sirujhar	1.852	5.5	Gravel	6
59	2	105M08C022	Road 14 - Saraswoti ma bi - Chadani tole - Siddhartha gumba	1.102	6.5	Earthen	8
60	2	105M08D005	Srijana Ban Chhetra - North khola Bagar	0.677	6.5	Gravel	6
61	2	105M08C023	Sirujhar tole dobato - North - Road 14	0.974	5.5	Earthen	8
62	2	105M08B021	Katahare (2 no wada office) - Namuna Marga	1.026	5.5	Gravel	10
63	2	105M08B022	Road 21 - North - Tinghare - Siddhartha Gumba	1.974	7.5	Gravel	10
64	2	105M08B023	Tinghare - Sirujhar Tole	0.300	6.5	Gravel	10
65	2	105M08D006	Namuna Marga Chowk - West - sunjhoda khola - Baschaure simsar culvert	0.995	5.5	Gravel	6
66	2	105M08D007	Namuna Marga - South - Sunjhoda khola	0.663	6.5	Gravel	6
67	2	105M08D008	Road 24 - Road 25	0.384	5.5	Gravel	6
68	2	105M08A014	Road 21 - Namuna Chowk - South - Karam holi - ward 3 border	1.325	7.5	Gravel	12
69	2	105M08B024	ban Chowk - Busi - North Road 27	0.917	6.5	Gravel	10
70	2	105M08C024	Road 27 - Road 28 - Karam holi	0.234	5.5	Gravel	6
71	2	105M08C025	Road 21 Near Namuna Marga - Tribeni Chowk - Tinghare - Khola	1.444	5	Earthen	8
72	2	105M08B025	Tribeni Chowk -1 - West North - Tribeni Tole - Sunjhoda - sunjhoda ma bi - Road C026	1.548	7.5	Gravel	12
73	2	105M08C026	Siddhartha gumba - chadani tole - tinghare - khola	0.669	6.5	Gravel	12
74	2	105M08C027	Road 31 - Sunjhoda - East North - tinghare - Road 32	0.654	6.5	Earthen	8
75	2	105M08D009	Tribeni Chowk 2 - West - Sunjhoda khola - Basechauri	0.719	6.5	Gravel	6
76	2	105M08D010	Road 31 (Tribeni Tole) - Sunjhoda khola	0.576	6.5	Gravel	6
77	2	105M08D011	Road 35 - South - Road 34	0.258	6.5	Gravel	6
78	2	105M08D012	Road 34 (Chaubato) - west north (tribeni tole) - Sunjhoda ma bi - north - Road 32	0.922	6	Earthen	6
79	2	105M08D013	Saraswoti Chowk - North west - Sukumbasi tole	0.588	4	Gravel	6
80	2	105M08C028	Saraswoti Chowk - Sukumbasi tole - south Basechauri	1.797	6.5	Gravel	8
81	2	105M08D014	Sunjhoda ma bi - west - Road 39	0.161	6.5	Gravel	6
82	3	105M08A015	NH01 - Young kids kinder garden - Durga tole - Thapa Chowk - Durga Ma.V. - TMT Brick Industry - Bakhraha khola	2.098	9.5	Gravel	9
83	3	105M08D015	NH01 - south - Thapa Chowk	0.348	4.5	Gravel	7
84	3	105M08A016	Chandane chowk - Durga chowk - east - Durga tole	0.498	5.5	Gravel	6
85	3	105M08D016	Road 1 - Solti bagar	0.216	5.5	Gravel	6
86	3	105M08B026	Mangalbare chowk - Road 1	0.213	4.5	Gravel	6
87	3	105M08A017	Thapa Chowk - MBMAN - Chandan Chowk - sunjhoda khola	1.306	9.5	Gravel	9
88	3	105M08C029	NH01 - MBMAN west - Sunjhoda khola	0.859	6	Gravel	
89	3	105M08A018	Mangalbare chowk - Teli river - ward 3 boundry	0.620	12.5	Black Topped	9.5
90	3	105M08A019	Thapa Chowk - Suvakamana Eng. B. S. - Majhi Chowk	0.815	9.5	Black Topped	9

S.N	Ward	Road Code	Road Link	Length (km)	Road width (m)	Road type	Proposed RoW (m)
91	3	105M08A020	NH01 - Ram Janaki Mandir - Mangalbare tole - Kerkhali Chowk	0.821	9.5	Black Topped	9
92	3	105M08D017	NH01 - Supari Factory	0.343	5.5	Earthen	12
93	3	105M08A021	Naya Mangalbare - Goal chowk	0.641	16	Gravel	12
94	3	105M08A022	NH01 - Ram Mandir - Road 12	0.901	7.5	Gravel	12
95	3	105M08B027	NH01 - 3-2 ward boundry (east)	0.698	7.5	Gravel	8
96	3	105M08B028	NH01 - 3-2 ward boundry (mid)	0.708	7.5	Gravel	9
97	3	105M08B029	NH01 - 3-2 ward boundry (west)	0.666	7.5	Gravel	9
98	3	105M08A023	NH01 - Ban Chowk	0.624	4.5	Earthen	9
99	3	105M08A024	NH01 - Sanjora Bridge - Ban Chowk	0.488	7	Gravel	9
100	3	105M08B030	Ban chowk - Gole Chowk - Kerkhali Chowk	1.573	7	Gravel	9
101	3	105M08B031	Kerkhali chowk - Majhi chowk - Teli river	0.552	9.5	Black Topped	9
102	3	105M08B032	Janachetana marga - ward 3 office	0.368	7.5	Black Topped	6.5
103	3	105M08B033	Janachetana marga - Goal chowk	0.604	6	Gravel	6
104	3	105M08C030	Kerkhali tole - south - road 22	0.452	7	Gravel	7
105	3	105M08C031	VidyaJyoti Marga	0.345	6.5	Gravel	7
106	3	105M08C032	Sunshine Boarding School Marga	0.380	6.5	Gravel	6
107	3	105M08D018	Subhakamana Eng. School- karki Chowk	0.398	6.5	Gravel	6
108	3	105M08D019	hamro tole - West - North - Lahure Tole - Ward(3-2) boundary	1.151	6.5	Gravel	6
109	3	105M08D020	Hamro Tole - Himalayan Balsansar School	0.326	5.5	Gravel	6
110	3	105M08D021	Lower bala Marga(Road 16) - Road 12	0.378	6	Gravel	6
111	3	105M08C033	NH 01 (NayamangalBare) - Road 29	0.312	6	Gravel	6
112	3	105M08D022	Upper Wallmarga (road 16- road 12)	0.360	6	Gravel	6
113	3	105M08C034	Subhakamana Eng. School- north - west - kerkhali Chowk -ward border	0.216	7	Gravel	7
114	3	105M08C035	H01 - opposite of dhimal gate - south - sunjhoda khola	0.568	6	Gravel	12
115	3	105M08C036	Road 9 (north of vidyayjyoti school) -west - north - west -road 23	0.589	5.5	Gravel	6
116	3	105M08C037	Road 10-west - road 23	0.261	6	Gravel	
117	3	105M08A025	H01 - east of Mangalbare hospital - north - ward border	0.398	9.5	Gravel	12
118	3	105M08C038	NH01 (Binaya Chau Udyog) - South	0.463	6	Gravel	
119	4	105M08A026	NH01 (west of Bakraha) - National Vision School - Ward 1 boundry	1.882	7.5	Gravel	12
120	4	105M08A027	NH01 (At Bakraha bridge) - north road	0.446	5.5	Gravel	6
121	4	105M08A028	Surya Chowk at DRCN - National School	0.470	6	Gravel	12
122	4	105M08B034	Lower Thapadangi Basti - Road 1 (South)	0.297	6	Gravel	10
123	4	105M08B035	Lower Thapadangi Basti - Road 1 (North)	0.801	6	Gravel	10
124	4	105M08B036	Lower Thapadangi Basti (West of DRCN)	1.434	5.5	Gravel	10
125	4	105M08B037	Solti Khola - east - DRCN - Road 1	0.987	5.5	Earthen	10
126	4	105M08C039	Surya chowk at DRCN - West	0.222	6.5	Gravel	8
127	4	105M08B038	Sapta koshi Marga	0.632	8	Gravel	10
128	4	105M08A029	NH01 (Aaitabare) - Buddha marga - Sapta school turning	0.415	12.5	Black topped	12
129	4	105M08A030	Sapta koshi school turning - Khorsanebari	0.318	12.5	Gravel	12
130	4	105M08A031	NH01 (ward 4 office) - north - South of Guras marga	0.373	9.5	Black topped	9
131	4	105M08B039	Road 12 end - Bishal chowk - north - Bakraha khola	1.055	7.5	Gravel	10
132	4	105M08B040	Chata chowk - khorsanebari - Bishal chowk - Bakhara river	0.830	8.5	Gravel	10
133	4	105M08C040	Road 14 - Bishal tole	0.213	5.5	Gravel	8
134	4	105M08C041	Khorsanebari - Janata Marga	0.730	6.5	Gravel	8
135	4	105M08C042	NH01 - Urlabari Futsal (North south)	0.341	6	Gravel	8
136	4	105M08C042	NH01 - Urlabari Futsal (East west)			Gravel	6
137	4	105M08B041	NH01 - East of Petrol pump - north	0.321	7.5	Black Topped	9
138	4	105M08D072	End of road B041 - west - north	0.194	5.5	Black Topped	6
139	4	105M08C043	St. Stephen School at road 10 - east - NH01 - east of petrol pump	0.390	5.5	Gravel	8

S.N	Ward	Road Code	Road Link	Length (km)	Road width (m)	Road type	Proposed RoW (m)
140	4	105M08D023	Shivashankar marga at road 10 - road 19	0.210	7.5	Gravel	6
141	4	105M08C044	Aadarsha tole at road 10 - east - road end	0.534	8	Black topped	8
142	4	105M08C045	Siddhartha marga from road 10 - road 12	0.356	8	Gravel	8
143	4	105M08B042	Shanti marga chowk - east - ward border at (Arniko hospital - harima chowk)	0.446	6.5	Gravel	10
144	4	105M08B043	Harima tole - ward border at arniko hospital - harima chowk road	0.233	6.5	Gravel	10
145	4	105M08C046	Swornim marga tole at road 10 - west - road 12 - west - road end	0.353	7.5	Gravel	8
146	4	105M08D024	Manakamana Marga at Road 10 - road 25	0.184	6.5	Gravel	6
147	4	105M08D025	Guras marga at road 10 - road 12	0.405	8	Gravel	6
148	4	105M08D026	Road 29 - Shivalaya mandir -north- road end	0.389	6	Gravel	6
149	4	105M08C047	Road 12 - west - Campus tole (north) - road end at road 12	0.746	7.5	Black topped	8
150	4	105M08C048	NH01 - Urlabari multiple	0.160	6.5	Gravel	8
151	4	105M08D027	NH01 - campus tole (south) - pariwartan tole	0.532	6.5	Gravel	6
152	4	105M08D078	NH01-west of ward office - north	0.144		Black Topped	6
153	4	105M08C049	Urlabari Multiple campus - Campus tole (south) - road 12	0.328	7.5	Black topped	8
154	4	105M08D028	NH01 - Pashu sewa kendra - Pariwartan tole -West - Bakraha river	0.635	5.5	Gravel	6
155	4	105M08A032	NH01 at Bhadrarnari chowk - south - Narayan chowk - ward border - panu chowk - Rajghat	2.200	9.5	Gravel	12
156	4	105M08A033	NH01 at campus chowk - South - Chaubate chowk - Shanti tole	1.735	8.5	Gravel	9.5
157	4	105M08B044	Narayan chowk - Chaubate chowk - Sisauli chowk	1.303	6	Gravel	10
158	4	105M08A034	NH01 at Bhanu marga - Bhanu School - Pariwartan tole - shanti tole - ward border	1.997	12.5	Gravel	12
159	4	105M08C050	Road 37- west - APF office - west	0.519	6.5	Gravel	8
160	4	105M08B045	Ward 8 border - north - laxmi narayan mandir - himchuli boarding - Road 37	1.786	6	Gravel	10
161	4	105M08A035	NH01 at campus chowk - south - Sasastra Prahari - Sisauli chowk - Ward border	1.797	7.5	Gravel	12
162	4	105M08D029	Road 37 - Tribeni tole	0.219	6	Gravel	6
163	4	105M08D030	Bhanu School at Road 37 - east - road 39	0.220	6	Earthen	6
164	4	105M08D031	Road 37 - west - Paribartan tole	0.379	6	Gravel	6
165	4	105M08C051	Bhanu tole at road 37 - west - road 40	0.945	6	Gravel	8
166	4	105M08B046	Srijana tole at ward border - south - Harima tole - Shanti marga chowk - road 9	0.357	6.5	Gravel	10
167	4	105M08B047	NH01 - opposite of campus chowk - south - Santi tole	1.014	7	Gravel	6
168	4	105M08B048	Road 40 - east- santi tole -north of himchuli boarding school - east- road 35	0.785	6.5	Gravel	10
169	4	105M08C052	NH01 - south - behind parlance school	0.234	5.5	Gravel	9
170	4	105M08C103	NH01 - south east - parlance school at road 34 (Plotting)	0.735	5.5	Gravel	6
171	4	105M08D032	Upper Thapadangi Basti - Road 1 (South)	0.834	5	Earthen	6
172	4	105M08D033	Upper Thapadangi Basti - Road 1 (North)	0.443	5	Earthen	6
173	4	105M08D034	Sisauli chowk - west - sisauli tole	0.420	6	Earthen	6
174	4	105M08C053	Himchuli marga	0.995	6	Gravel	8
175	4	105M08B049	H01 at aaitabare - south - east - road 35	0.985	6.5	Gravel	6
176	4	105M08C054	H01 opposite of Municipality -north - road 19	0.452	5.5	Gravel	8
177	4	105M08D035	H01 east of municipality -south - west	0.158	5	Gravel	6
178	4	105M08D036	H01 at kisan chowk - north west - DRCN	0.222	5	Gravel	6
179	4	105M08C055	DRCN at north of kisan chowk - west - plot area - south - farm	0.147	5.5	Gravel	8
180	5	105M08A036	Surya Chowk - Dhaunne Chowk	0.666	7.5	Gravel	12
181	5	105M08A037	Janajyoti chowk - Falaicha Chowk	0.442	7.5	Gravel	9
182	5	105M08B050	Surya chowk - Road A037	0.511	5.5	Gravel	6

S.N	Ward	Road Code	Road Link	Length (km)	Road width (m)	Road type	Proposed RoW (m)
183	5	105M08A038	janjyoti chowk- Gole chowk	1.050	5.5	Gravel	9
184	5	105M08B051	Gajmer marga - Assembly church - Ward border	0.596	5.5	Gravel	8
185	5	105M08B052	Gole chowk - Aayusha Krishi Fam - Dhaunne Chowk	1.101	5.5	Gravel	9
186	5	105M08B053	Bihani Marga	0.615	6	Gravel	8
187	5	105M08B054	Samabesi Marga	0.311	6	Gravel	8
188	5	105M08B055	Samjhana Marga	0.317	6	Gravel	8
189	5	105M08A039	Narakumari Marga - Langali tole	0.684	12.5	Gravel	10
190	5	105M08B056	Sisauli inner road	0.397	6	Gravel	8
191	5	105M08A040	Tarun chowk - Langali chowk - Baburam chowk - Khorsanebari-khola	0.914	10.5	Gravel	12
192	5	105M08B057	Baburam chowk- Jhumre chowk - Shree Manakamana montesory - Arun tole	1.017	10.5	Gravel	12
193	5	105M08B058	Jhumre chowk - Jhumre Dandagaun	1.139	6.5	Gravel	8
194	5	105M08C056	Khorsanebari - south - east - sangam marga	0.508	5.5	Earthen	8
195	5	105M08B059	Baburam chowk - Fagu tole - Chata chowk	0.751	8.5	Gravel	12
196	5	105M08B060	Srijana chowk-north-fagu tole-east-madhumalla road		6.5	Black Topped	10
197	5	105M08A041	School Danda - north - Srijana chowk - chhata chowk	1.306	18	Black Topped	15
198	5	105M08A042	Hatkhola - Aasirwad marga	0.577	5.5	Gravel	9
199	5	105M08A043	Hatkhola - Balbhatika Montesory - Srijana tole	0.921	6	Gravel	8
200	5	105M08A044	School marga (Madhumalla road) - Sungava school- srijana tole - Sagarmatha chowk	0.767	7.5	Gravel	6
201	5	105M08A045	DB Chowk - DB tole - Janamarga - Urlabari Little Angle School	0.929	6.5	Gravel	6
202	5	105M08B061	Narayani Marga	0.432	7.5	Gravel	6
203	5	105M08B062	Sunakhari Marga	0.425	7.5	Gravel	6
204	5	105M08A046	Sapta koshi B. School - Madhumalla road	0.916	7.5	Black Topped	6
205	5	105M08C057					
206	5	105M08A047	Hariyali tole- madhumalla road (hatkhola)	0.850	7.5	Gravel	6
207	5	105M08A048	NH01- Namuna tole - Om shanti tole	0.636	6.5	Black Topped	6
208	5	105M08B063	Harima chowk - east - hariyali tole	0.366	6.5	Gravel	6
209	5	105M08A049	NH01 - Urlabari Namuna Montesory - North - British language center	0.445	7.5	Black Topped	9
210	5	105M08A050	Madhumalla road (FNCCI) - Road 27	0.362	7.5	Black Topped	6
211	5	105M08C058	Chintange tole Marga	0.458	5.5	Black Topped	9
212	5	105M08B064	Fagu tole - west- B059	0.382	7.5	Gravel	8
213	5	105M08C059	Hari Om Colony Inner roads	0.645	7.5	Gravel	6
214	5	105M08C060	Narakumari Little angel marga	0.534	6.5	Gravel	7
215	5	105M08C061	Hangjit marga	0.298	6.5	Gravel	8
216	5	105M08C062	Road 18 - east - Gumba- north	0.160	5.5	Gravel	7
217	5	105M08C063	Road 18 opposite of saptakoshi marga	0.294	6.5	Gravel	6
218	6	105M08A051	Sangam Chowk-Model Public School - Chaturman Chowk	0.389	7.5	Gravel	6
219	6	105M08A052	Madhumalla Road-MPS Bhawan -Simana Basti	0.236	5.5	Gravel	6
220	6	105M08A053	Simana Basti-East-South-Sargam Chowk-Chandrama Chowk	2.021	12.5	Gravel	12
221	6	105M08A054	H01-Sirjana vidya mandir- Morang model college	0.322	7.5	Black Topped	7
222	6	105M08B065	Khanepani tatha sarsafai - Mawa khola	0.301	6.5	Gravel	6
223	6	105M08B066	Pathshala talim kendra- mawa khola	0.560	5.5	Gravel	6
224	6	105M08C064	Siddheshwor marga	0.281	6.5	Gravel	7
225	6	105M08B067	Gopal Chowk - Khanepani tanki -forest-mawa khola	0.810	6.5	Gravel	7
226	6	105M08B068	Madhumalla road - Sargam Chowk	0.402	6	Gravel	7
227	6	105M08B069	Madhumalla road(sisauli chowk) - khanepani	0.659	5	Gravel	8
228	6	105M08B070	Gopal Chowk - Road 3	0.328	5	Gravel	6
229	6	105M08B071	Old surya chowk - East- Surya tole	0.504	5.5	Gravel	6
230	6	105M08B072	Surya bachat sahakari - East -Road 12	0.148	5	Gravel	6
231	6	105M08D037	Tankamani Sunam Marga	0.347	5.5	Gravel	6

S.N	Ward	Road Code	Road Link	Length (km)	Road width (m)	Road type	Proposed RoW (m)
232	6	105M08C065	Nandalal dahal marga	0.167	7.5	Gravel	6
233	6	105M08D038	Tirupati tole - east (Samjhana marga)	0.934	5.5	Gravel	6
234	6	105M08C066	Ramailo marga	0.270	6.5	Gravel	6
235	6	105M08B073	Tarun chowk - Road 3	0.633	7.5	Gravel	9
236	6	105M08A055	Madhumalla road - holy child english school - Chandrama chowk-mawa khola	0.916	7.5	Gravel	9
237	6	105M08B074	Laxmi marga	0.275	7.5	Gravel	7
238	6	105M08B075	Janapath marga (kha)	0.250	7.5	Gravel	6
239	6	105M08B076	Janapath marga	0.248	7.5	Gravel	6
240	6	105M08C067	Milijuli marga- janapath chowk	0.372	7.5	Gravel	6
241	6	105M08B077	Pathshala marga - medical hall -pathshala krishi farm	0.427	6.5	Gravel	7
242	6	105M08C068	Medical hall -north -east-road 4	0.257	6.5	Gravel	6
243	6	105M08B078	Madhumalla road - Morang model college - road 4	0.257	7.5	Gravel	7
244	6	105M08A056	Madhumalla road -ghimire bandhu pratisthan - mawa khola	0.379	7.5	Black Topped	8
245	6	105M08A057	H01-Mawa bagar- New buspark- road 4	0.599	7.5	Gravel	10
246	6	105M08C069	Siddhartha marga I	0.771	6.5	Black topped	6
247	6	105M08B079	H01-north- village cinema line	0.294	9.5	Black Topped	10
248	6	105M08C070	Village cinema tole road north	0.178	5.5	Gravel	6
249	6	105M08B080	Siddhartha marga II	0.232	9	Black Topped	6
250	6	105M08B081	Madhumalla road - east - north of ghimire bandhu pratisthan - road 4	0.241	7	Gravel	6
251	6	105M08B082	madhumalla road (north of sunakhari tole) - east - ward office	0.299	7	Gravel	6
252	6	105M08D073	Janamarga 'ka' and 'kha'	0.791	6	Gravel	6
253	6	105M08D074	Shanti marga	0.277	6	Gravel	6
254	6	105M08D075	Sishauli-east-mawa river	0.912	6	Gravel	6
255	6	105M08D076	Morang model college-north-east- covered hall	0.377	6	Gravel	6
256	6	105M08D077	Chandrama chowk-east-south-road to water supply	0.339	6	Gravel	6
257	6	105M08A089	Chandrama Chowk-Urllabari Panitanki	2.567	12.5	Gravel	12
258	6	105M08A089	Urllabari Panitanki- Pathshala Krishi Farm- Khanepani tatha sarsafai - Covered Hall- New Buspark area-Satya nrayan Mandir -H01	1.230	8.5	Black topped	10
259	7	105M08A058	School Danda chowk - Bargachhi	0.990	18.5	Black topped	18
260	7	105M08B083	Bhadramari - culvert - school danda	0.465	5.5	Gravel	6
261	7	105M08B084	Bhadramari - Nari bachat thatha rin sahakari	0.424	6	Gravel	6
262	7	105M08B085	Saptarangi tole - School danda tole	0.617	6	Gravel	6
263	7	105M08B086	Shree krishna chowk - tori mission karyakram	0.355	6	Gravel	6
264	7	105M08B087	Mill Danda - Bhadramari marga (culvert)	0.275	5.5	Gravel	6
265	7	105M08B088	Narayan chowk - Namuna ashram chowk - Namuna bal griha - Machindra chowk	0.756	12.5	Gravel	12
266	7	105M08A059	Bal bisauni chowk - Mill Danda - Shree Krishna chowk - Baghkhori	1.139	12.5	Gravel	9
267	7	105M08A060	Pashupati marga - Eastern Institute of H.M - Road A058	0.471	5.5	Black topped	6
268	7	105M08B089	Pancheswor Shivalaya marga	0.373	6	Gravel	6
269	7	105M08B090	Giwan Bikash Samaj marga - Pashupati aawasiya Ma. V	0.347	7.5	Black topped	6
270	7	105M08A061	H01 - Urllabari paropakar Kendra - East	0.402	6.5	Gravel	6
271	7	105M08B091	Nari Bachat tatha rin sahakari - NIC Asia Bank	0.307	7.5	Black topped	6
272	7	105M08B092	Kanchanjunga hotel - Shivalaya Pancheswor Marga	0.159	7.5	Black topped	6
273	7	105M08B093	Pashupati marga - Pashupati Ma. V. - Pashupati marga	0.234	5.5	Gravel	6
274	7	105M08B094	Baghkhori - Pashupati Ma.V	0.195	5.5	Gravel	6
275	7	105M08A062	Durga Mandir - Pashupati School - Urllabari chowk	0.630	7.5	Black topped	9
276	7	105M08B095	Therthum marga - Durga chowk	0.114	5.5	Gravel	6
277	7	105M08B096	Bargachhi - Pashupati School	0.445	7.5	Gravel	6

S.N	Ward	Road Code	Road Link	Length (km)	Road width (m)	Road type	Proposed RoW (m)
278	7	105M08A063	H01 Malbase petrol pump - south - Nari Bachat tatha rin saharkari	0.307	7	Black topped	7
279	7	105M08B097	Baghkhori Sano Bargachhi mid - West - Bhadramari Road	0.528	6	Earthen	6
280	7	105M08D039	Tribeni tole - South - Cheura Mill	0.214	7.5	Gravel	6
281	7	105M08B098	Parijat chowk - Namuna Bal griha - Ashram tole	0.168	6.5	Black topped	6
282	7	105M08B099	Cheura Mill - west - Road 66	0.344	5.5	Gravel	6
283	7	105M08C071	Machindra chowk - Namuna marga	0.552	6.5	Gravel	6
284	7	105M08C072	Namuna Bal griha - North - Road 69	0.406	6.5	Gravel	6
285	7	105M08B100	Nayabasti marga - Mill Danda	0.596	5.5	Gravel	6
286	7	105M08B101	Lalagurus marga - Tribeni chowk	0.606	7.5	Gravel	6
287	7	105M08B102	Siddhibinayak marga	0.571	7.5	Gravel	6
288	7	105M08B103	Fulbari tole - Bargachhi - Road 41	0.398	6.5	Gravel	6
289	7	105M08A064	Shree krishna chowk - tinkune tole	0.565	6	Gravel	6
290	7	105M08B104	Tinkune - Krishna Chiya Uddyog - Road 71	0.088	6.5	Gravel	6
291	7	105M08C073	Sano Bargachhi - Krishna Chiya Uddyog - Road 70	0.461	5.5	Gravel	6
292	7	105M08A065	Kamana Bikash Bank - Timsina Niwas - Bagar	0.382	7.5	Gravel	6
293	7	105M08A066	Durga chowk - Waiba chowk - Durga Mandir - Durga tole	0.369	7.5	Gravel	12
294	7	105M08C074	Bhrikuti LSS - Bhrikuti chowk - Bhrikuti marga	0.264	6.5	Gravel	6
295	7	105M08A067	Bishnu Marga - Munal tole	0.296	7.5	Gravel	12
296	7	105M08A068	Bargachhi - Nawajyoti chowk	0.301	7.5	Gravel	6
297	7	105M08C075	Bargachhi - Pramode Machha Pasal	0.269	5.5	Gravel	6
298	7	105M08B105	Bargachhi - Pragati tole - Bagar	0.313	6.5	Gravel	6
299	7	105M08B106	Bargachhi Chinese food & bar - Mawa Bagar	0.338	6.5	Gravel	6
300	7	105M08B107	Aadarsha Marga	0.224	6.5	Black topped	6
301	7	105M08C076	Timsina Grill Uddyog - Aadarsha Marga	0.158	6	Earthen	6
302	7	105M08D040	Evergreen Khaja ghar - east	0.170	6	Earthen	6
303	7	105M08A069	Mill chowk - Tribeni chowk Sital chowk - sayapatri tole - border (Ambari - Sijuwa Sadak)	1.320	18	Gravel	15
304	7	105M08C077	Sayapatri tole - Jiwan Bachau Upachar Sewa griha	0.200	7.5	Gravel	6
305	7	105M08A070	Parijat chowk - Road 85 (18m road)	0.661	7.5	Gravel	6
306	7	105M08B108	Machindra chowk - Namaste Marga - Ganesh Mandir	0.302	7.5	Gravel	6
307	7	105M08D041	Mitrata tole - Sital Chowk	0.191	7.5	Gravel	6
308	7	105M08B109	Deepshikha Montesory - New Prativa tole - Sawa niwas - Road 87	0.297	7.5	Gravel	6
309	7	105M08C078	Sawa Niwas - east - Road 85 (18m)	0.534	7.5	Gravel	6
310	7	105M08A071	H01 - Bhrikuti Chowk	0.467	8.5	Gravel	9
311	7	105M08A072	H01 - Waiba Chowk - Tribeni chowk	1.258	12.5	Gravel	9
312	7	105M08A073	H01 (Mawa Bridge) - Durga tole	0.296	7.5	Gravel	6
313	7	105M08B110	Mawa pul - Dhaka Uddyog -Timsina Niwas	0.437	7.5	Gravel	6
314	7	105M08C079	Bhrikuti marga - Bishnu marga	0.190	7.5	Gravel	6
315	7	105M08C080	Durga Mandir - Bhrikuti Model HSS - Bhrikuti marga	0.277	8	Gravel	6
316	7	105M08C081	Pragati tole -Aadarsa marga	0.172	6.5	Gravel	6
317	7	105M08A074	H01 Urlabari Chowk - South - Road 52	0.149	6.5	Black topped	6
318	7	105M08C082	Urlabari British College Road East- West	0.235	6.5	Black topped	6
319	7	105M08C083	Kanchanjunga hotel road	0.146	6.5	Black topped	6
320	7	105M08D042	British Department Store - South - Road end	0.236	6	Gravel	6
321	7	105M08B111	Mawa sakha pul - South - Durga tole	0.209	6	Gravel	6
322	7	105M08B112	Jiwan Bikash - South - Pashupati Marga	0.239	7.5	Gravel	6
323	7	105M08B113	Munal tole -South - West - Pragati tole (SRN)	0.291	6	Gravel	6
324	7	105M08B114	Urlabari paropakar kendra - south - namuna chowk	0.320	6.5	Black topped	6
325	8	105M08B115	Panu chowk - west - shanti tole - ghorsane chowk	1.192	6.5	Gravel	10
326	8	105M08A075	Nageshwar shiva mandir-east - Pathivara mandir - Baisebari	1.550	7.5	Gravel	12
327	8	105M08C084	Santi xetra - west - south - ghorsane chowk	0.234	8	Gravel	8
328	8	105M08B116	SRN - west - Gurung tole - Pokhari tole	0.938	5.5	Earthen	10

S.N	Ward	Road Code	Road Link	Length (km)	Road width (m)	Road type	Proposed RoW (m)
329	8	105M08B117	Rateholi - Srijana tole - Gurung tole	1.029	7.5	Gravel	9
330	8	105M08A076	Srijana tole - Hasanda - shree Bahadur Baba aawasiya Bidyalaya - Bar pipal chautari- BP chowk - Gagate - Rajghat - Shanti tole - pathivara krishi farm - ward border	5.739	14.5	Gravel	12
331	8	105M08C085	Hasanda - Munglibare Ratuwamai	2.334	7.5	Gravel	9
332	8	105M08D043	Mandir - New Sagarmatha Natural farm	0.294	5.5	Earthen	6
333	8	105M08D044	Hasanda - Bagar 1	0.342	5.5	Earthen	6
334	8	105M08D045	Hasanda - Bagar 2	0.655	5.5	Earthen	6
335	8	105M08B118	Rateholi - meet Rajghat (Road 104)	0.862	9.5	Gravel	12
336	8	105M08D046	Rajghat - Road 109	0.571	5.5	Gravel	9
337	8	105M08B119	Rajghat - West - Road 112	0.234	7.5	Gravel	10
338	8	105M08C086	Marigold National Academy - Dharmasala Chautara	1.171	7.5	Gravel	9
339	8	105M08C087	Road 125, Rajghat - Crossing Road 104 - West meet road	0.873	5.5	Earthen	6
340	8	105M08B120	Rajghat - Sukumbasi basti	0.599	5.5	Earthen	10
341	8	105M08D047	BP chowk - Home (road end)	0.724	5.5	Earthen	6
342	8	105M08B121	Sisauli chowk - Ghorsane chowk - Bamboo bridge - Gangate Chowk (Rajghat)	2.578	9.5	Earthen	9
343	8	105M08B122	Kalikathan chowk - gangate - gangate bamboo bridge	1.173	7.5	Earthen	8
344	8	105M08B123	Gangate - Bhatkeko Culvert - Rajghat - Durgapuri	1.865	7.5	Gravel	9
345	8	105M08B124	shanti tole - Santi marga - lawati kirat chowk - Jaruwapani chowk	1.686	6.5	Gravel	9
346	8	105M08A077	Khaiwa chowk - Jaruwapani	0.851	9.5	Gravel	10
347	8	105M08C088	Darsan tole - Aathiyabari	0.704	5.5	Gravel	6
348	8	105M08B125	Bp Chowk - West - Sukumbasi Basti - South - Dharmasala Chautari	2.357	7	Gravel	10
349	8	105M08B126	Oval marga - Oval Academy - Bamboo Bridged - Pokhari - Barpipal Chautari	0.935	6	Earthen	6
350	8	105M08B127	Durgapuri - Barpipal Chautari	1.055	8.5	Gravel	12
351	8	105M08D049	Arun Smriti Marga	0.485	5.5	Gravel	6
352	8	105M08B128	SRN (Prathivara tole) - Road 119	0.638	9.5	Gravel	8
353	8	105M08B129	Kalyan chowk - Road 119	0.733	7.5	Gravel	6
354	8	105M08D050	Rajghat (Aathiyabari) - khet road end	0.813	6.5	Earthen	6
355	8	105M08B130	New vision marga - New vision Academy - Parijat Chowk (Mushroom Uddyog)	0.746	7.5	Gravel	8
356	8	105M08D051	Bihani Kirana pasal - Aathiyabai (ghar road end)	0.490	6	Gravel	6
357	8	105M08D052	Kukhura farm way to kukhura farm a	0.154	7.5	Gravel	6
358	8	105M08A078	Khaiwa chowk - Nalbari	1.295	12.5	Gravel	12
359	8	105M08B131	Khaiwa chowk - (Pragati tole) Meheri Chowk	0.671	7.5	Gravel	9
360	8	105M08A079	SRN - Road 136	0.662	7.5	Gravel	6
361	8	105M08B132	Khaiwa tole - Meheri tole (Meheri Sadak)	1.325	12.5	Gravel	9
362	8	105M08B133	Pathivara School / Prativa Marga	0.641	7.5	Earthen	10
363	8	105M08B134	Durgapuri - Durga swastha kendra - Road 136	0.605	7.5	Gravel	9
364	8	105M08A080	Durga puri Bazar - Meheri tole - Chadke tole - Ambari	2.445	14.5	Gravel	12
365	8	105M08C089	New vision marga - new vision academy	0.332	7.5	Gravel	6
366	8	105M08D053	Kathmill - Road 147	0.193	5.5	Gravel	6
367	8	105M08B135	Ambari - Hulak Karyalaya - srijanga salik chowk - new vision academy	2.178	12.5	Gravel	9
368	8	105M08D054	Nalbari tole - Gautam bandhu marga	0.938	5.5	Gravel	9
369	8	105M08C090	Aambari - Cow farm	1.220	6.5	Earthen	6
370	8	105M08D055	Milan marga	0.530	9.5	Gravel	9
371	8	105M08A081	Namuna ashram chowk - south - parijat chowk - laxmi school - athiyabari	1.167	12.5	Gravel	12
372	8	105M08A082	Bhadramari road at ward border - south - jaruwapani chowk	1.249	9.5	Gravel	12
373	8	105M08C091	Proposed ward 8 office - north - kalyan chowk road	0.982	6.5	Gravel	6

S.N	Ward	Road Code	Road Link	Length (km)	Road width (m)	Road type	Proposed RoW (m)
374	8	105M08D056	Road 28 - east - road end	0.526	6	Earthen	6
375	9	105M08D048	Hari Narayan tole Marga	0.534	5.5	Gravel	6
376	9	105M08B140	Kuljhoda Krishi Road	3.468	9.5	Gravel	12
377	9	105M08C094	Sembu tole Marga	0.743	7.5	Gravel	9.15
378	9	105M08A083	Miteri Marga (Thaklung Chowk - Mawa Bridge)	0.577	7.5	Gravel	18
379	9	105M08A084	Amabari - Gaighat Road	7.866	18	Gravel	27
380	9	105M08B141	Katnu Marga	0.756	12.5	Gravel	18
381	9	105M08A085	Adarsha Marga	1.666	9.5	Gravel	18
382	9	105M08B148	Road 5 continue - north - east - road 4	0.247	7.5	Gravel	10
383	9	105M08B142	Bhandari tole Marga	0.812	9.5	Gravel	9
384	9	105M08D057	Pokhari badh Marga	0.372	7.5	Earthen	6
385	9	105M08C095	Mid (Bich) tole Marga	0.501	12.5	Gravel	12
386	9	105M08B143	Bhushal tole Marga	0.502	7.5	Gravel	6
387	9	105M08C096	Bista tole - Aangbu tole - subba tole	1.976	9.5	Earthen	8
388	9	105M08B144	Srijana Marga	1.235	9.5	Gravel	12
389	9	105M08D058	Serma Danda Marga	0.297	6	Earthen	6
390	9	105M08C097	Jalpadevi Marga	0.465	7.5	Earthen	6
391	9	105M08D059	Malami Marga	0.704	7.5	Gravel	9
392	9	105M08D060	Malami Marga	0.837	8.5	Gravel	9
393	9	105M08C098	Kuljhoda - Kuljhoda tarkari tatha falful sahakari santha	0.539	8.5	Gravel	8
394	9	105M08B145	Chakre tole paryatan Marga	2.278	9.5	Gravel	9
395	9	105M08C099	Oji Tole Marga	1.501	7.5	Gravel	6
396	9	105M08D061	Shree Sarbajanik Ma bio - Jhadi	1.004	7.5	Gravel	6
397	9	105M08D062	Sahakari Marga	0.265	8.5	Gravel	6
398	9	105M08D063	Jorkhadi Marga	0.165	6.5	Gravel	6
399	9	105M08D064	Santosh Marga	0.317	9.5	Gravel	6
400	9	105M08D065	Berdewa tole Marga	0.734	6	Earthen	6
401	9	105M08B146	Kishan Marga	0.996	9.5	Gravel	18
402	9	105M08A086	Madan Bhandari Marga	3.811	10.5	Gravel	18
403	9	105M08C100	Tribeni Marga	0.831	7.5	Gravel	9
404	9	105M08D066	Katwal tole Marga	0.373	9.5	Earthen	9
405	9	105M08C101	Rajghat aabi Marga	1.206	7.5	Gravel	6
406	9	105M08A087	Deuti Chowk - Negi tole	1.148	7.5	Gravel	12
407	9	105M08B147	Basbari Sadak marga	0.632	8.5	Gravel	9
408	9	105M08A088	Rana Tole Marga	3.261	12.5	Gravel	18
409	9	105M08C102	Sukrabare Marga	1.943	6	Gravel	6
410	9	105M08B136	Amali Marga	0.887	12.5	Gravel	6
411	9	105M08B137	Kishan Marga	0.837	7.5	Gravel	18
412	9	105M08C092	Amali tole - Kirat Chowk	0.891	12.5	Earthen	8
413	9	105M08C093	Chadke tole Marga	0.783	12.5	Gravel	9
414	9	105M08B138	Kirat Marga	0.593	9.5	Earthen	6
415	9	105M08B139	Lama tole - Bhote pul Marga	1.376	7.5	Gravel	12
416	9	105M08D067	Sisauli - west - bakraha river	0.573	6	Gravel	6
417	9	105M08D068	Thulung tole Marga	0.405	6	Gravel	6
418	9	105M08D069	Gumba Marga	0.446	6	Earthen	6
419	9	105M08D070	Sishu Sikshya Sadan Marga	0.611	6	Gravel	6
420	9	105M08D071	Saajbari Marga	0.947	6	Gravel	6

शुभकामना

हाम्रो घट आँगनमा आउदै गटेका नेपालीहरूको महान चाडपर्वहरू तीज, बडादशैं, दिपावली, छैठ, उँमौली, उँधौली, माघी पर्व, फागुपूर्णिमा, ल्होसार, इद, नयाँ वर्ष, नेपाल सम्बत्, बुद्ध जयन्ती, घिमाल जात्री एवम् सिर्जात पर्व लगायतका सम्पूर्ण चाडपर्वहरूको अवसरमा यस नगरपालिकामा ट स्वदेश तथा विदेशमा बसोबास गर्नुहुने आमाछुवा, दिदीभाइ, दाजु-धहिनीहरूमा सु-स्वास्थ्य, दिर्घायु एवं सु-समृद्धिको हार्दिक मंगलमय शुभकामना व्यक्त गर्दछौं ।

मीनाकुमारी खतिवडा
उप-प्रमुख

गंगाप्रसाद खरेल
नगर प्रमुख

एवम् समस्त

उर्लाबारी नगरपालिका
परिवार

.....
.....
.....
.....
.....
.....
.....
.....
.....
.....
.....
.....
.....
.....
.....
.....
.....
.....
.....
.....
.....
.....
.....
.....
.....
.....
.....
.....
.....
.....
.....
.....
.....
.....
.....
.....
.....
.....
.....
.....
.....

उर्लाबारी नगरपालिकाका महत्वपूर्ण पर्यटकीय स्थलहरू:



बेतिनी सिमसार

पूर्वपश्चिम राजमार्गअन्तर्गत उर्लाबारी-३ मंगलबारे चौकबाट करिब २ किलोमिटर उत्तरमा चारकोसे जङ्गलभित्र छ- बेतिनी सिमसार। बेतिनी सामुदायिक वन उपमोक्षा समूहले संरक्षण गर्दै आएको उक्त

सिमसारमा उर्लाबारी नगरपालिका, प्रदेश सरकार र संघीय सरकारबाट सहयोग प्राप्त हुँदै आएको छ। यो सिमसार आन्तरिक पर्यटनका साथै वनभोजका लागि पनि उपयुक्त स्थल बन्दै गएको छ।

वनभोजका लागि टहरा निर्माण, बिजुली तथा खानेपानीलगायतको ब्यवस्थापन गरिएको छ। आन्तरिक पर्यटक तान्न सफल यो सिमसार निकै आकर्षक छ। बाल उद्यान, कृत्रिम पाटे बाघ,



बोटिङ, कृत्रिम पोखरी यहाँका आकर्षण हुन्। सिमसारमा जलयात्राको मज्जा लिन पुग्नेको संख्या दैनिक बढ्दो छ। ५८ हेक्टर क्षेत्रफलमा फैलिएको यो सिमसारमा विदाको समयमा सिमसार घुम्न आउनेको संख्या

अत्यधिक हुन्छ। सिमसार क्षेत्रमा तारजाली, पक्की शौचालय, चौतारा, सडक ग्रामेललगायत बनाइएको छ। सिमसारलाई व्यवस्थित बनाउन प्रवेश शुल्क प्रतिव्यक्ति १० तोकिएको छ। यहाँ सिमसार क्षेत्रमा बेत, सर्पगन्धा, हर्रो, अमला, लहरे, टिन्पुर,

सुनाखरीजस्ता वनस्पति तथा मैना, लुईँचे, धनेश, मयूर, बट्टाई, हाँडीफोर, बकुलालगायत घराबुरुङ्गी पाइन्छन्। उक्त स्थान आसपास हरिण, भितुवा, बँदेल, दुम्सी, सालक, वन बिरालो, गोहोरो, अजिङ्गुरलगायत जीवजन्तु पाइन्छन्।

उर्लाबारी नगरपालिकाका महत्वपूर्ण पर्यटकीय स्थलहरू:

उर्लाबारी नगरपालिका वडा २ मा रहेको लामपाते सिमसारले पनि पर्यटकीय क्षेत्र बन्न सक्ने प्रचुर सम्भावना बोकेको छ । उर्लाबारी-३ नयाँ मंगलबारेबाट तीन किलोमिटर उत्तर शान्ति आधारभूत विद्यालयको पश्चिम हुँदै यस सिमसार क्षेत्रमा पुग्न सकिन्छ । सालबारी सामुदायिक वनको हातामित्र रहेको उक्त सिमसार क्षेत्रमा कृत्रिम पोखरी र केडी टहरा निर्माण गरिएको छ । करिब ५ हेक्टर क्षेत्रफलमा फैलिएको यो सिमसारमा बोटिङ तथा पर्यटकीय स्थलका रूपमा परिचित गराउन सकिने धेरै आधारहरू छन् । यस सिमसार क्षेत्रमा विभिन्न प्रजातिका जंगली जनावर, विभिन्न प्रकारका वनस्पतिहरू पाइन्छन् । यसका साथै उर्लाबारीका अन्य स्थान समेत कृत्रिम पोखरी निर्माण गर्ने र पर्यटकीय क्षेत्रको रूपमा विकास गर्ने अवधारणा अघि बढाइएको छ ।



लामपाते सिमसार

उर्लाबारी नगरपालिका वडा २ मा रहेको बाँसेचौरी सिमसार क्षेत्र आन्तरिक पर्यटकहरूको रोजाईमा पर्न थालेको छ । सुनमोडा सामुदायिक वन समूहको हातामित्र एकान्त वातावरणमा रहेका यस क्षेत्रमा वनभोजका लागि मानिसहरू आउने गरेका छन् । टुलो चौर र घाँसे मैदानले त्यहाँ पुग्नेको ध्यान तान्ने गरेको छ । उर्लाबारी-३ को नयाँ मंगलबारेबाट करिब ५ किलोमिटर उत्तरमा रहेको बाँसेचौरी तथा सिमसारलाई समेत व्यवस्थित गर्न आवश्यक छ । सिमसार क्षेत्रलाई व्यवस्थित गर्न सकेको खण्डमा कृषकहरूसमेत लाभान्वित हुने अवस्था छ ।



बाँसेचौरी सिमसार

उर्लाबारी-२ कै अर्को महत्वपूर्ण स्थल हो- बुढा ठाकुर सिमसार क्षेत्र । पूर्वी नेपालमा बसोबास गर्दै आएका अल्पसंख्यक धिमाल जातिको ऐतिहासिक क्षेत्रको रूपमा बुढा ठाकुरलाई मान्ने गरिएको छ । प्रत्येक वर्षको जेठ २३ गते यस क्षेत्रमा धिमाल जातिको भव्य पूजासहित सिरिजात (जात्री) मेला लाग्ने गर्छ । उर्लाबारी-३ को नयाँ मंगलबारेबाट करिब ५ किलोमिटर उत्तर गएपछि सुनमोडा माथि हुँदै खोला पश्चिम सुकुम्बासी बस्ती छेउमा यो सिमसार क्षेत्र छ । सुनमोडा सामुदायिक वनको चार हेक्टर क्षेत्रफलमा फैलिएको बुढा ठाकुर सिमसारको विकास गर्न सकेको खण्डमा उत्कृष्ट पर्यटकीय स्थल बन्न सक्ने देखिन्छ । दुम्सी, वन कुखुरा, बेंदेल, हात्तीलगायत जंगली जनावरहरू यहाँ पाइन्छन् । बुढा ठाकुर सिमसार क्षेत्रको विकास र प्रवर्द्धन गरी पर्यटकलाई आकर्षित गर्न सकिन्छ ।



बुढा ठाकुर सिमसार क्षेत्र

उर्लाबारी नगरपालिकाका महत्वपूर्ण पर्यटकीय स्थलहरू:



बहुदलीय जनवादका व्याख्याता मदन भण्डारीको २०५० जेठ ३ गते वितवनको दासढुंगामा रहस्यमय दुर्घटनामा मृत्यु भएको थियो । सोही घटनामा जीवराज आश्रितको पनि ज्यान गएको थियो । भण्डारीको शव घटनास्थलदेखि धेरै तल नारायणी नदी किनारमा तीन दिनपछि भेटिएको थियो । भण्डारीको मृत्युपछि २०५० सालमा मदन भण्डारी स्मृति प्रतिष्ठानको स्थापना भएको थियो । सोही प्रतिष्ठानले भण्डारीको राजनीतिक, सामाजिक एवं पारिवारिक जीवन फलकाउने सामग्री समेटेर उर्लाबारीमा मदन भण्डारी संग्रहालय निर्माण गरिएको छ । मदन भण्डारीको जन्मदेखि

मृत्युसम्म का सम्बन्धित विजहरू संग्रहालयमा समेटिएको छ । संग्रहालयको २०७४ सालमा राष्ट्रपति तथा मदनकी पत्नी विद्यादेवी भण्डारीले उदघाटन गर्नु भएको हो । पुरातत्व विभागको आर्थिक सहयोगमा करिब तीन करोडको लागतमा मदन भण्डारी स्मृति प्रतिष्ठान, नेपाल उर्लाबारीले संग्रहालय निर्माण गरेको हो । संग्रहालय भवन भूकम्प प्रतिरोधात्मक क्षमताको तीन तले छ भने जसमा १६ कक्ष रहेका छन् । संग्रहालय प्रवेशद्वारमा भण्डारी र उनी जन्मिएको ताप्लेजुङको दुर्गसँघु गाउँको तस्बिर र दुर्घटनामा परेको बा.अ.च. ८७९३ नम्बरको जीप राखिएको छ ।

संग्रहालय प्रवेश गरिसकेपछि पश्चिमपट्टिको मितामा उनको व्यक्तित्व फलकाउने दश मिनेटको श्रव्यदृश्य प्रदर्शनी छ । त्यसमा नेता भण्डारी पहिलो पटक सात सदस्यीय नेपाली जनवादी सांस्कृतिक संघमा आबद्ध भएर राजनीतिक र सामाजिक परिवर्तनको आन्दोलनमा होमिएको लगायतका गतिविधि देखाइएको छ । विसं २०१७ को फौजी काण्ड, जननिर्वाचित प्रधानमन्त्री विष्णेश्वरप्रसाद कोइरालाको गिरफ्तारी, २०१८ सालमा भएको नेत्र गुरागाईंको हत्या, २०२१ सालमा भएको क्रान्ति योद्धा दुर्गानन्द भन्नाको हत्या, २०२८ सालमा भएको भाषा विद्रोह र त्यसपछि

उत्पन्न भएको क्रान्तिलाई नेता भण्डारीले सुक्ष्म रूपले अध्ययन गरी नेपाली कम्युनिष्ट आन्दोलनको राजनीतिक दिशा निर्धारित गरेको संग्रहालयमा चित्रण गरिएको छ । यस्तै, संग्रहालयमा पार्टी एकीकरण कक्षका दुईवटा सिसाका शोकेस छन् जसमा विभिन्न कम्युनिष्ट समूहको एकीकरण प्रक्रिया र मोरङको इटहरा (हाल रतुवामाई नगरपालिका) मा तत्कालिन नेकपा (माले) गठनसँग सम्बन्धित श्रव्यदृश्य सामग्रीसमेत राखिएको छ । सङ्ग्रहालयमा जनवर्गीय संगठनको पुनर्गठन तथा निर्माण एवं विभिन्न आन्दोलनको परिचालनदेखि लिएर पञ्चायतमा भएको हस्तक्षेप तथा यसका उपलक्षिसँग सम्बन्धित सामग्री राखिएको छ । संग्रहालयमा सिरहा जिल्लाको विष्णुपुरकट्टीमा २०४६ भदौ ९-१४ मा भएको तत्कालिन नेकपा (माले) को चौथो राष्ट्रिय महाधिवेशनसँग सम्बन्धित विवरण राखिएको छ जसले भण्डारीलाई पार्टीको महासचिवमा सर्वसम्मिलित चयन गरेको थियो । दोस्रो तलामा सोकेसमित्र नेता भण्डारीको निजी प्रयोगका घडी, टोपी, चप्पल, लुङ्गी, ज्याकेट, मोजा, चुत्ता, रेडियो, भौंडावर्तन, ओजार, चरमा, डायरी, कलम, बुबाआमालाई लेखिएको चिट्ठी आदि राखिएको छ । संग्रहालयमा मोरङको इटहरास्थित घरको प्रतीकसहित जननेता भण्डारीले प्रयोग गरेको



साइकल राखिएको छ । संग्रहालयमा भण्डारीको काठमाडौंको नक्सालस्थित डेरा र अध्ययन कक्षको पनि प्रतिकृति बनाइएको छ जसले नेता भण्डारीको जीवनका विषयमा जो कोहीलाई पनि बुझ्न सहज हुनेछ । संग्रहालयमा नेता भण्डारीले त्यसबेला प्रतिनिधिसभामा खेलेको भूमिकासँग सम्बन्धित सामग्रीको प्रस्तुतीकरण तथा नेपालसँग भएका विभिन्न असमान सन्धि सम्झौतासँग सम्बन्धित रहेर राष्ट्रियताका विषयमा उनले लिएको अडानसम्बन्धी सामग्री पनि राखिएका छन् । संग्रहालयमा दास ढुङ्गा दुर्घटना पूर्व पोखराको सभागृह, दास ढुङ्गा गाडी गुड्ने सडक तथा गाडीको चित्राङ्कन, सडकदेखि त्रिशुली नदीसम्मको मिरालीमा गाडी दुर्घटना भएको ठाउँ, त्रिशुलीको भेलमाथि हेलिकप्टरसहितको टोलीले नेता भण्डारीको खोजी, दुर्घटनाग्रस्त गाडी त्रिशुलीबाट क्रेनको सहाराले निकाल्दै गरेको दृश्य, नेता जीवराज आश्रितको शवको अवस्था, वितवनको गाँजीपुरस्थित त्रिशुलीको बगरमा नेता भण्डारीको शव, त्यसताका रेडियो नेपाल र नेपाल टेलिभिजनको घटनाबारेको समाचारको अंश, दशरथ रङ्गशीला श्रद्धाञ्जली सभादेखि आर्यघाटसम्मको शवयात्राका तस्बिर राखिएको छ । यस्तै, संग्रहालयको सो कक्षमा मधुर आवाजमा शोक धून पनि सुन्न सकिनेछ । नेता भण्डारीको रहस्यमय

दुर्घटनापछि बनेका आयोग, तिनका प्रतिवेदन र जनप्रतिक्रियालाई पनि राखिएको छ । यहाँ सधै दुर्घटना छानबिन आयोगसँग सम्बन्धित पदाधिकारी तथा सदस्यसमेतको तस्बिरसहितका प्रतिवेदन रहेका छन् । तेस्रो तलामा सुविधासम्पन्न सभाकक्ष छ । त्यहाँ मल्टिमिडिया प्रोजेक्टरबाट नेता भण्डारीसम्बन्धी वृत्तचित्र प्रदर्शनका साथै जनताको बहुदलीय जनवाद (जबज) को पाठशाला राखिएको छ । सभाकक्ष नजिकै अर्को कक्षमा पुस्तकालय रहेको छ । उक्त पुस्तकालयमा नेता भण्डारीका सम्बन्धमा विस्तृत रूपमा अध्ययन गर्न चाहनेले विभिन्न अध्ययन सामग्री प्राप्त गर्न सक्नेछन् । संग्रहालय अवलोकन गरेर भुईँतला ओर्लिएपछि दासढुङ्गा दुर्घटना हुँदा नेता भण्डारी तथा तत्कालीन संगठन विभाग प्रमुख आश्रित चढेको दुर्घटनाग्रस्त जीप राखिएको छ । भण्डारीको जन्मदेखि मृत्युसम्मका सामग्रीहरू संकलन गरेर राखिएकोले खोज अनुसन्धान गर्नेहरूका लागि यो संग्रहालय महत्वपूर्ण हुनसक्छ ।



उर्लाबारी नगरपालिकाका महत्वपूर्ण पर्यटकीय स्थलहरू:

मोरङ जिल्लाको उर्लाबारी नगरपालिका-३ स्थित मदन भण्डारी स्मृति प्रतिष्ठान नेपालको मुख्य कार्यालयको गेटबाट भित्र प्रवेश गर्ने वित्तिकै बाल उद्यानमा जननेता मदन भण्डारीको पूर्णकदको शालिक छ । शालिकसँगै बाल उद्यान पनि छ । पूर्वपश्चिम राजमार्गको उर्लाबारी-३ मंगलबारे थापा चौकबाट करिब ८०० मिटर दक्षिणमा रहेको उद्यानमा बालबालिकालाई मनोरञ्जनका लागि विद्युतीय रेल, चिप्लेटी, पिङ, फूलबारी, पानीको फोहोरालगायत छन् । बाल उद्यान मोरङको उर्लाबारी, पथरीशनिश्चरे, लेटाङ, मिक्लाजुङ, रतुवामाई, सुन्दर हरैचाकासाथै भ्रमण र सुनसरीका विभिन्न स्थानका बालबालिकालाई बिदाको समयमा आउने गरेका छन् । यो बाल उद्यान मनोरञ्जनसँगै शिक्षामूलक स्थानका रूपमा चिनिन थालेको छ । करिब १ करोड लागतमा निर्माण भएको उक्त उद्यान बालबालिकाहरूको आकर्षणको केन्द्र बनेको छ । प्रतिष्ठानकै हातामा निर्मित स्लाइडिङ पुल अर्को आकर्षण बनेको छ । गर्मीको समय पौडीको मज्जा लिनका सर्वसाधारण आउने गरेको छन् । यसले आन्तरिक पर्यटकको ध्यान तानेको छ । दुई बिघा क्षेत्रफलमा रहेको प्रतिष्ठान हाताभित्र भण्डारीको पूर्णकदको शालिक, संग्राहलय र बाल उद्यानले आन्तरिक पर्यटकहरूलाई आकर्षित गरेको छ । विशेष गरेर शनिबार तथा विदाका दिन यहाँ आगन्तुक बढी आउने गरेका छन् ।

बाल उद्यानदेखि रेलसम्म



श्री धिमाल जातीय विकास केन्द्र, केन्द्रीय कार्यालय, मोरङ

से उ पा सा **WELCOME**

उर्लाबारी-३ स्थित धिमाल जातीय विकास केन्द्र पनि सम्भावना बोकेको पर्यटकीय स्थल हो । तर यहाँको उचित विकासमा ध्यान पुगेको छैन । पूर्वी नेपालमा बसोबास गर्दै आएका अल्पसंख्यक धिमाल अध्ययन बनाउन सकेको खाण्डमा देशविदेशबाट पर्यटकहरू आउन सक्ने देखिन्छ । केन्द्रको १० विघा जग्गा छ । २०५१ सालमा नेपाल सरकारले धिमाल जातीय पहिचान, संस्कृतिको जगेर्ना र विकासका निम्ति सो क्षेत्र धिमाल जातीय विकास केन्द्रलाई उपलब्ध गराएको थियो । तर, धिमाल जातिको हितमा खासै काम भएको देखिन्न । यहाँ जीवित संग्रहालयको रूपमा धिमाल जातिको संस्कृतिको भाल्को दिने र आगन्तुक, अध्येताहरूलाई बस्न र संस्कृतिबारे जान्न चाहनेलाई होमस्टेको व्यवस्थापन गर्न आवश्यक छ ।

धिमाल जातीय विकास केन्द्र



उर्लाबारी नगरपालिकाका महत्वपूर्ण पर्यटकीय स्थलहरू:

सिद्धेश्वर बाबाधाम

उर्लाबारी वडा नम्बर ६ मा रहेको सिद्धेश्वर बाबाधाम धार्मिक पर्यटकीय स्थल बनाउने जमको भइरहेको छ । २०७३ सालमा स्थापना भएको यो धाममा पूर्वपश्चिम राजमार्गको उर्लाबारी ६ बाट करिब १ किलोमिटर उत्तरमा पर्दछ । यहाँ संस्कृतसमेत पढाई हुने गरेको छ । बर्षेनी महायज्ञ सञ्चालन गर्नुको साथै हिन्दुहरूको मुख्य चाडमा विशेष कार्यक्रम हुने गरेको छ । मावा खोला नजिकै रहेको यो धामलाई धार्मिक पर्यटकीय स्थल बनाउने गुरु त तयार पारिएको छ ।

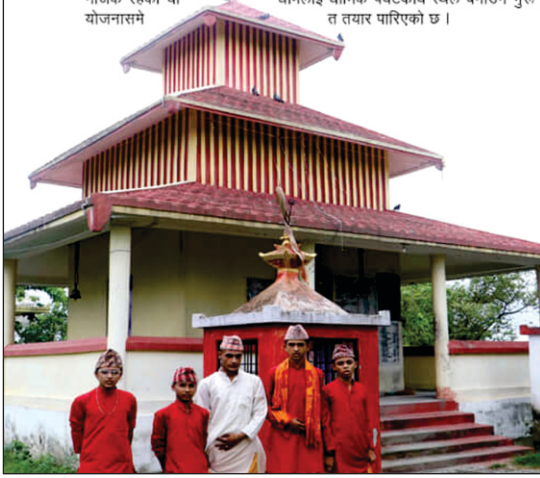

महारुद्र शिवालय मन्दिर

उर्लाबारी-मधुमल्ला सडकमा पर्ने यो मन्दिर पनि धार्मिक पर्यटकीय स्थलकै रूपमा लिने गरिएको छ । उर्लाबारी चोकबाट करिब दुई किलोमिटर उत्तरमा रहेको यो मन्दिरमा सामुदायिक भवनसमेत छ । यस मन्दिरलाई धार्मिक पर्यटकीय स्थल बनाउने कार्य अघि बढेको छ। यहाँ मन्दिरमा बर्षेनी पुराणका साथै धार्मिक गतिविधि सञ्चालन हुँदै आएको छ ।

उर्लाबारी नगरपालिका वडा नम्बर ३ सालबारीमा रहेको श्री नवनाथः चौरासी सिद्ध गुरु गोरक्षनाथ अखण्डधुनी मन्दिर यस क्षेत्रकै धार्मिक आस्थाको केन्द्रका रूपमा विकास भइरहेको छ । पूर्वपश्चिम राजमार्गअन्तर्गत उर्लाबारीको मंगलबारे सडक खण्डमा पर्ने गोरक्षनाथ चोकबाट उत्तरमा रहेको करिब २ हेक्टर क्षेत्रफलको बीसमा रहेको यो मन्दिर शक्तिपीठ मानिन्छ । २०६२ सालमा यहाँ कोटी होम लगाएपछि चर्चामा आउन थालेको हो । यो मन्दिरभित्र अटुट रूपमा धुनी बल्ने गर्छ । भक्तजनका लागि बिहानदेखि साँझसम्म दर्शन गर्न खुला हुने गरेको यो मन्दिरमा प्रवेश गर्नासाथ रूखका दूलादूला मुडा प्रयोग गरेर बालेको धुनीको दर्शन गर्न सकिन्छ । त्यही धुनीबाट खरानी निकालेर पुजारीले मन्त्रोच्चारण गर्दै भक्तहरूलाई टीका लगाइदिन्छन् । मन्दिरभित्र पूर्वतर्फ सेतो शिलामा गोरक्षनाथको मूर्ति छ । त्यसपछि कालो शिलामा महादुर्गा भगवतीको मूर्ति छ भने त्यसको दायीतर्फ ललितपुरी सुन्दरीको मूर्ति छ । त्यसपछि गोरक्षकालीको मूर्ति देख्न सकिन्छ । मर्होकाल, भैरव, गणेश हुँदै योगी नरहरिनाथको मूर्ति पनि यहाँ छन् । मुख्यको कोठाको पश्चिम तर्फको कोठामा अखण्ड दीपज्योति राखिएको छ भने त्यसको उत्तरतर्फको कोठामा बाला सुन्दरी राखिएको छ । यो कोठामा यस क्षेत्रका भक्तजनहरूले वडा दशैका बेला सामुहिक जमरा राख्ने गरेका छन् । श्री नवनाथः चौरासी सिद्ध गुरु गोरक्षनाथ अखण्डधुनी मन्दिरमा महाशिवरात्री, वैते दशै, वडा दशै र चण्डी पूर्णिमामा नेपाली सेनाको एक टुकडीले २१ तोपको सलामी दिने गर्छ । यो मन्दिरका मंगलबार पूजाका लागि विशेष दिन हो । आस्थाको केन्द्र यो मन्दिरमा नेपाल लगायत भारतबाट समेत साधु सन्तहरू आउने गरेका छन् । मन्दिर परिसरभित्रै गुरुकुल शिक्षाको तयारी गरिएको छ । संरक्षण समितिमाफत् चलेको यो मन्दिरको एकीकृत विकासका लागि विस्तृत परियोजना प्रतिवेदन (डिपीआर) बनाउने तयारी भइरहेको छ ।



श्री नवनाथः चौरासी सिद्ध गुरु गोरक्षनाथ अखण्डधुनी मन्दिर



उर्लाबारी नगरपालिकाका महत्वपूर्ण पर्यटकीय स्थलहरू:



आकर्षक बुद्ध मूर्तिसहितको पूर्वाञ्चल बौद्ध गुम्बा उर्लाबारी नगर वडा ५ मा अवस्थित छ । यो एक धार्मिक पर्यटकीय स्थलका रूपमा परिचित छ । २०५२ सालमा थाइल्याण्डका राजाको ५० औं जन्मोत्सवको अवसरमा अष्ट धातुले बनेको ६ फिट उचाई र ३ सय केजी तौल भएको यो मूर्ति उपहार स्वरूप उर्लाबारीलाई प्रदान गरिएको थियो । गुम्बामा बुद्ध जयन्तीको अवसरमा विशेष कार्यक्रम गर्ने गरिएको छ । गुम्बामा बौद्ध दर्शन सम्बन्धी पठन पाठन हुँदै आएको छ । समाहल समेत रहेको यो गुम्बामा उर्लाबारी हुने अधिकांश कार्यक्रम आयोजना हुने गरेका छन् । गुम्बाको अवलोकनका लागि नेपाल तथा भारतबाट समेत आउने गरेका छन् ।

आत्मानन्द मिड्सो माडहिम

उर्लाबारी-६ को आत्मानन्द मिड्सो माडहिम पनि धार्मिक पर्यटकीय क्षेत्रका रूपमा मानिन्छ । किरात धर्मावलम्बीहरूको आस्थाको केन्द्रको रूपमा रहेको

माडहिमको आकर्षक बनोटमा जोकोहीको नजर पर्ने गरेको छ । यो पूर्वपश्चिम राजमार्गको उर्लाबारी-६ को बस स्ट्याण्ड उत्तरतर्फ नजिकै छ । किरात

धर्मावलम्बीहरू यहाँ पुजापाठका लागि आउँछन् भने अन्य धर्मावलम्बीसमेत अवलोकनका लागि आउँछन् । माडहिमको आकर्षक भवनले आगन्तुकहरूको ध्यान तान्ने गरेको छ ।

